Sprawozdanie Prezydenta Miasta Poznania z działalności w 2019 roku

SPIS TREŚCI

Biuro Kontroli 3
Biuro Koordynacji Projektów i Rewitalizacji Miasta 5
Biuro Miejskiego Konserwatora Zabytków 22
Biuro Miejskiego Rzecznika Konsumentów 27
Biuro Nadzoru Właścicielskiego 30
Biuro Obsługi Inwestorów 38
Biuro Spraw Lokalowych 52
Gabinet Prezydenta 55
Urząd Stanu Cywilnego 105
Wydział Budżetu i Kontrolingu 105
Wydział Działalności Gospodarczej i Rolnictwa 107
Wydział Finansowy 110
Wydział Gospodarki Komunalnej 113
Wydział Gospodarki Nieruchomościami 117
Wydział Informatyki 152
Wydział Kultury 154
Wydział Kształtowania i Ochrony Środowiska 179
Wydział Organizacyjny 185
Wydział Oświaty 201
Wydział Rozwoju Miasta i Współpracy Międzynarodowej 211
Wydział Sportu 235
Wydział Spraw Obywatelskich i Uprawnień Komunikacyjnych 263
Wydział Urbanistyki i Architektury 265
Wydział Wspierania Jednostek Pomocniczych 273
Wydział Zamówień i Obsługi Urzędu 280
Wydział Zarządzania Kryzysowego i Bezpieczeństwa 295
Wydział Zdrowia i Spraw Społecznych 302
Miejska Pracownia Urbanistyczna 353
Miejski Ośrodek Pomocy Rodzinie 360
Zakład Lasów Poznańskich 379
Zarząd Dróg Miejskich 383
Zarząd Geodezji i Katastru Miejskiego GEOPOZ 429
Zarząd Transportu Miejskiego 438
Zarząd Zieleni Miejskiej 445
Palmiarnia Poznańska 451
Poznańskie Centrum Świadczeń 454
Usługi Komunalne 466
Straż Miejska Miasta Poznania 470

Biuro Kontroli

1. W 2019 roku Biuro Kontroli przeprowadziło 53 kontrole w miejskich jednostkach organizacyjnych, z czego:

- 18 kontroli w zakresie procesów związanych z gromadzeniem i rozdysponowaniem środków publicznych oraz gospodarowaniem mieniem;
- 8 kontroli w zakresie wybranych zagadnień w zakresie gospodarki finansowo-księgowej za 2018 r. na podstawie doboru próby;
- 1 kontrolę w zakresie wydatkowania w okresie od 01.09.2017 r. do 31.08.2019 r. środków publicznych – w szczególności na wynagrodzenia z tytułu umów o pracę i umów cywilnoprawnych;
- 1 kontrolę w zakresie gospodarowania środkami Zakładowego Funduszu Świadczeń Socjalnych na wybranej próbie dowodów za okres od 2016 r. do 2018 r.;
- 1 kontrolę w zakresie rozliczenia kwot za wyżywienie wniesionych przez rodziców w 2018 r. na rachunek WRD;
- 2 kontrole w zakresie zamówień publicznych;
- 16 kontroli w zakresie organizacji i funkcjonowania oraz zarządzania;
- 3 kontrole w zakresie przepływu środków pieniężnych z rachunków bankowych;
- 3 kontrole doraźne w zakresie przepływu środków pieniężnych z rachunków bankowych, poprawności prowadzenia ksiąg rachunkowych, a także gospodarki finansowo - księgowej.

2. W wyniku przeprowadzonych kontroli Prezydent Miasta Poznania złożył:

- 6 zawiadomień do Rzecznika Dyscypliny Finansów Publicznych w związku z ujawnieniem okoliczności wskazujących na podejrzenie naruszenia dyscypliny finansów publicznych przez kierowników kontrolowanych jednostek;
- 7 zawiadomień do organów ścigania w związku z podejrzeniem popełnienia przestępstw przez pracowników kontrolowanych jednostek.

3. Prezydent Miasta Poznania wydał przygotowane przez Biuro Kontroli zarządzenie Nr 427/2019/P z dnia 15 maja 2019 r. w sprawie postępowania w przypadkach przeprowadzania kontroli zewnętrznych w Urzędzie Miasta Poznania oraz zasad informowania o kontrolach zewnętrznych przeprowadzonych w jednostkach organizacyjnych Miasta Poznania.

Wydanie zarządzenia służyło zapewnieniu efektywnej współpracy komórek organizacyjnych Urzędu w przypadkach przeprowadzania w nim kontroli zewnętrznych,

w szczególności w związku z przekazywaniem kontrolerom lub organom kontroli zewnętrznej wyjaśnień, zastrzeżeń do dokumentów pokontrolnych oraz informacji o sposobie wykonania zaleceń pokontrolnych. W zarządzeniu ustalono też, że informacje o kontrolach zewnętrznych w jednostkach organizacyjnych Miasta Poznania i wynikach kontroli będą wykorzystywane przy sprawowaniu nadzoru nad tymi jednostkami. Ponadto dookreślono zadania Biura Kontroli, związane z przypisaną mu w Regulaminie Organizacyjnym Urzędu funkcją koordynacji działań wydziałów w zakresie kontroli zewnętrznych. Do zadań Biura Kontroli zaliczono również prowadzenie analiz wyników kontroli zewnętrznych oraz sposobów wykorzystywania tych wyników. Wyniki analiz mogą być w szczególności wykorzystywane przy planowaniu kontroli przeprowadzanych z upoważnienia Prezydenta.

4. Podjęto następujące działania w ramach Zespołu do Spraw Przeciwdziałaniu Nadużyciom:

- przeprowadzono spotkania robocze w celu bieżącego monitorowania sytuacji dotyczącej ryzyk powstawania nadużyć w Urzędzie;
- zrealizowano wyjazd studyjny do Biura Audytu i Kontroli w Urzędzie Miasta Łódź w celu zapoznania się z przyjętą tam praktyką związaną z postępowaniem przeciwko ewentualnym nadużyciom, wymianą doświadczeń i zebraniem informacji wspomagającą kontynuowanie działań zapobiegawczych nadużyciom w Urzędzie w Poznaniu;
- przeanalizowano i zaopiniowano projekt polityki prezentowej;
- monitorowano zdarzenia, które miały miejsce w ciągu roku, dotyczące przedmiotu działania Zespołu;
- analizowano na bieżąco zdarzenia i przewidywanie zmiany w prawie dotyczące zjawisk będących przedmiotem działania Zespołu.

5. Podjęto następujące Inicjatywy szkoleniowe:

- zorganizowano spotkanie informacyjne dla funkcjonariuszy Policji nt. „Konsekwencje wynikające z nieprawidłowego prowadzenia rachunkowości w jednostkach budżetowych oświaty", którego celem było zapoznanie uczestników ze specyfiką problemów dotyczących nieprawidłowości, które w niektórych przypadkach skutkują zawiadomieniem o podejrzeniu popełnienia przestępstwa i prowadzeniem przez Policję stosownych postępowań;
- przeprowadzono szkolenie dotyczące zarządzania zespołami pracowników w celu

przeciwdziałania nadużyciom wobec wszystkich kierowników Oddziałów Urzędu Miasta;

- przez cały rok 2019 kontynuowano szkolenia dla kadry rozpoczynającej pracę w Urzędzie w zakresie przeciwdziałania nadużyciom, a także dla komórek organizacyjnych Urzędu i jednostek organizacyjnych Miasta zgodnie z indywidualnymi ustaleniami.

Biuro Koordynacji Projektów i Rewitalizacji Miasta

I. Najważniejsze działania prowadzone w 2019 r.

1. **Analiza parkowania:** prowadzono prace zmierzające do odbioru opracowanego dokumentu „Kompleksowej analizy obszaru Miasta Poznania – dzielnic (Jeżyce, Łazarz, Wilda) pod kątem optymalizacji parkowania".
2. **Koncepcja budowy parkingu:** zlecono wykonanie „Analizy możliwości realizacji parkingu podziemnego pod al. Marcinkowskiego na odcinku od ul. Solnej do ul. 23 Lutego (d. ul. Lewandowskiej). W koncepcji uwzględniono analizy przestrzenne, funkcjonalno-przestrzenne, ruchu drogowego, ekonomiczne oraz wskazano warianty rozwiązań dla możliwości budowy parkingu.
3. **Opracowanie Polityki Mobilności Transportowej Miasta Poznania:** podjęto pracę nad opracowaniem dokumentu Polityki Mobilności Transportowej Miasta Poznania. Powołano zespół ds. opracowania Polityki Mobilności Miasta Poznania. Prace trwają, a ich planowane zakończenie ma nastąpić w grudniu 2020 r. jako przyjęcie dokumentu Uchwałą Rady Miasta Poznania.
4. **Opracowanie Planu Zrównoważonej Mobilności Miejskiej dla Miasta Poznania:** zlecono przygotowanie, przeprowadzenie i opracowanie Planu Zrównoważonej Mobilności Miejskiej dla Miasta Poznania (SUMP), który stanowi dokument wykonawczy (realizacyjny) dla strategicznego i kierunkowego dokumentu Polityki Mobilności. Rozstrzygnięto przetarg na wykonawcę dokumentu, z którym podpisano umowę w dniu 26.11.2019 r. Na styczeń 2020 r. zaplanowano przeprowadzenie konsultacji społecznych dot. opracowania Planu.
5. **Kompleksowe Badania Ruchu i Model ruchu:** w 2018 i 2019 r. wykonano kompleksowe badania ruchu, na podstawie których uzyskano stan istniejący podziału

modalnego, a także prognozy ruchu w wielu wariantach. W oparciu o badania ruchu i zaktualizowany model ruchu powstaje nowy dokument Polityki Mobilności.

6. **Rozbudowa systemu Park&Ride:** odebrano wstępną koncepcję funkcjonalno-przestrzenną dot. realizacji parkingów Park&Ride w Poznaniu – etap IV w lokalizacjach: Podolany, Poznań PKP Starołęka, Antoninek, Karolin i Os. Lecha/Piaśnicka. Dalsze prace w zakresie parkingów Park&Ride prowadzi Zarząd Transportu Miejskiego w Poznaniu.
7. **Realizacja projektu „SULPITER CE 222 (Sustainable Urban Logistics Planning To Enhance Regional freight transport) – zrównoważone planowanie logistyki miejskiej dla wzmocnienia regionalnego transportu towarów",** w ramach którego opracowano Plan Zrównoważonej Logistyki Miejskiej dla Poznańskiego Miejskiego Obszaru Funkcjonalnego dla transportu towarowego. Elementy Planu zostaną zawarte w Polityce Mobilności i Planie Zrównoważonej Mobilności Miejskiej dla Miasta Poznania, których przyjęcie planowane jest pod koniec 2020 r.
8. **Realizacja projektu „LAirA CE1074 (Landside Airports Accessibility) Dostępność Lotnisk",** w ramach którego zrealizowano:

- przegląd istniejących dokumentów strategicznych poświęconych zagadnieniu dostępności Lotniska oraz analiza systemu transportowego;
- ankietę wśród pracowników i pasażerów;
- kampanię informacyjną wśród pracowników lotniska Poznań Ławica;
- opracowanie lokalnej strategii, w której zawarto wytyczne dla portu lotniczego Poznań Ławica w zakresie niskoemisyjnej dostępności lądowej – elementy strategii zostaną zawarte w Polityce Mobilności i Planie Zrównoważonej Mobilności Miejskiej dla Miasta Poznania.

9. **Powołanie Zespołu Opiniowania Projektów Organizacji Ruchu**, w skład którego wchodzą ZDM, ZTM, Straż Miejska oraz Spółka PIM, mającego na celu usprawnienie procedury związanej z zatwierdzaniem projektów organizacji ruchu oraz koordynację inwestycji prowadzonych na terenie Miasta.
10. **Uruchomienie wortalu transportowego (www.poznan.pl/transport)**, na którym pojawiają się m.in. informacje o zmianach w organizacji ruchu. Od sierpnia do końca 2019 r. na portalu zamieszczonych zostało 139 informacji, m.in. o zmianach w organizacji ruchu.

11. Wdrażanie Gminnego Programu Rewitalizacji (GPR) dla miasta Poznania:

- Wydawane są zaświadczenia na temat położenia nieruchomości na obszarze rewitalizacji miasta Poznania i prawa pierwokupu. W 2019 r. wydano 1129 zaświadczeń.
- W styczniu oraz lipcu przeprowadzona została ocena poziomu wdrażania GPR. Informacje nt. projektów rewitalizacyjnych ujętych w GPR są zbierane od wydziałów UMP oraz jednostek miejskich realizujących te projekty, a następnie przekazane do Urzędu Marszałkowskiego w celu realizacji obowiązku przeprowadzenia okresowej sprawozdawczości.
- Trwają prace Komitetu Rewitalizacji Miasta Poznania: w 2019 r. odbyły się 3 posiedzenia Komitetu.

12. Integracja i aktywizacja społeczna wokół procesu rewitalizacji oraz wsparcie lokalnych społeczności:

- W marcu w Concordia Design odbył się warsztat dla nauczycieli poznańskich placówek oświatowych pn. „O mieście w przedszkolu i szkole" dotyczący sposobów i narzędzi nauczania o przestrzeni publicznej oraz o kształtowaniu i funkcjonowaniu miasta.
- W czerwcu odbyły się warsztaty kolejnej, 10 edycji akcji „Odmień swoje podwórko", która objęła przestrzenie publiczne i niepubliczne położone w granicach osiedli: Główna, Ostrów Tumski–Śródka-Komandoria-Zawady, Św. Łazarz oraz Grunwald Południe.
- Zrealizowano 12 edycję przechadzek z cyklu „Kino, kawiarnia i spacer", która odbyła się w pięciu lokalizacjach tj.: na Śródce, Chwaliszewie, Placu Kolegiackim, Wzgórzu Św. Wojciecha oraz Garbarach.
- W listopadzie w Bramie Poznania odbyła się konferencja oraz wernisaż wystawy pn. „Śródka i Ostrów Tumski w Poznaniu. Społeczność i przestrzeń".
- W ramach wsparcia lokalnej przedsiębiorczości w listopadzie w Bramie Poznania zorganizowany został warsztat dla przedsiębiorców ze Śródki i Ostrowa Tumskiego w ramach akcji Forum Aniołów Biznesu.

13. Usprawnienia w ramach poprawy jakości przestrzeni publicznej:

- W grudniu zorganizowano akcję choinkową z udziałem lokalnych liderów dla miejscowych przedsiębiorców. Akcją objęto ul. Św. Marcin, Gołębia, Szkolna, Wrocławska, Plac Kolegiacki, Pl. Wolności. Pl. Cyryla Ratajskiego, obszar Śródki

i Chwaliszewa oraz nowy teren ul. Garbary. W ramach akcji ok. 260 lokalnych przedsiębiorców z ww. obszarów otrzymało choinkę oraz lampki choinkowe.

- W ramach umowy zawartej z firmą ENEA Oświetlenie realizowane były iluminacje świąteczne na terenie: ul. Chwaliszewo, ul. Ostrówek, ul. Główna, most Jordana, Ostrów Tumski, ul. Posadzego, Most Chrobrego, ul. Wrocławska, ul. Szkolna, ul. Świętosławska, ul. Woźna, ul. Wielka, ul. Żydowska, ul. Dominikańska, ul. Wroniecka, Wzgórze Przemysła, ul. Ludgardy, ul. Szewska, ul. Zamkowa, Plac Kolegiacki, Stary Rynek, ul. Paderewskiego, Plac Wolności, ul. 27 Grudnia, Plac Gwarny, ul. Fredry, ul. Święty Marcin, Plac Adama Mickiewicza, ul. Św. Marcin, Rondo Kaponiera, Rynek Jeżycki, Rynek Wielkopolski, Rynek Wildecki, Rynek Łazarski, Rynek Bernardyński, pl. Cyryla Ratajskiego, Aleje Marcinkowskiego, ul. Kościuszki, ul. Wodna, ul. Solna, Most Teatralny, Aleje Niepodległości, ul. Dworcowa.
- BKPiRM prowadzi punkt poradnictwa nt. form wsparcia remontów dla właścicieli poznańskich kamienic. Łącznie w 2019 r. udzielono ok. 30 porad (telefonicznie oraz podczas bezpośrednich wizyt interesantów).
- W kwietniu oddział rewitalizacji w ramach zadań służących ożywieniu i poprawie jakości przestrzeni publicznej zlecił wykonanie próby oraz docelowy montaż oświetlenia tzw. Złotego Krzyża zlokalizowanego na osi Traktu Królewsko-Cesarskiego w Poznaniu. Reflektor został zamontowany na sąsiedniej latarni w celu uzyskania rozświetlenia obiektu bez oddziaływania na pozostałe elementy najbliższego otoczenia.

14. **Program Centrum – etap I – przebudowa torowisk tramwajowych i uspokojenie układu komunikacyjnego w ulicach: Św. Marcin, Fredry, Mielżyńskiego, 27 grudnia, Pl. Wolności, Towarowa:** zakończono pierwszy etap inwestycji (Zakres 1) na odcinku od ul. Gwarnej do ul. Ratajczaka. W efekcie na ul. Św. Marcin na odcinku od ul. Gwarnej do ul. Ratajczaka powstała szeroka aleja spacerowa. W latach 2020-2022 roku planowana jest realizacja kolejnych etapów inwestycji.
15. **Program Centrum – etap II** – budowa trasy tramwajowej w ulicy Ratajczaka, uporządkowanie przestrzeni publicznej, poszerzenie chodników i uspokojenie ruchu samochodowego na wspomnianej ulicy oraz wprowadzenie infrastruktury rowerowej oraz wprowadzenie większej ilości zieleni: w 2019 r. zakończono prace projektowe.

16. **Przebudowa Rynku Łazarskiego:** w grudniu 2019 r. został rozstrzygnięty przetarg na przebudowę Rynku Łazarskiego. Zakończenie inwestycji planowane jest na jesień 2021 roku.
17. **Realizacja projektu „Rewaloryzacja przestrzeni płyty Starego Rynku w Poznaniu wraz z przekształceniem fragmentu bloku śródrynkowego (ul. Jana Baptysty Quadro) w pasaż kultury":**

- podpisano umowę o dofinansowanie projektu;
- zlecono opracowanie 3-wariantowej koncepcji nowej nawierzchni płyty Starego Rynku wraz z oszacowaniem kosztów realizacji i eksploatacji każdego wariantu;
- zlecono spółce PIM wykonanie prac przedprojektowych, obejmujących m.in. wykonanie aktualizacji Programu Funkcjonalno-Użytkowego. W ramach współpracy z ENEA Oświetlenie została przekazana Miastu koncepcja iluminacji obejmująca teren Starego Rynku.

18. **Lato na Madalinie:** od 31 maja do 1 września odbyło się 14 weekendów tematycznych z bogatą ofertą kulturalno-edukacyjną, obejmującą zajęcia sportowe, muzyczne i taneczne, koncerty, warsztaty i szkolenia dla wszystkich grup wiekowych.
19. **Rewaloryzacja Placu Kolegiackiego:** kontynuowano badania archeologiczne, towarzyszące inwestycji oraz rozpoczęto wykonanie elementów rzeźbiarskich (Zegar Historii i elementy stalowe fontanny). W marcu podpisano umowę z generalnym wykonawcą robót budowlanych, w kwietniu przekazano plac budowy i rozpoczęto roboty budowlane, których zakończenie przewidziane jest na jesień 2020 r.
20. **Dni Twierdzy Poznań:** w dniach 24-25 sierpnia odbyły się VII Dni Twierdzy Poznań, w ramach których można było zwiedzać ponad 20 miejsc oraz atrakcji związanych z poznańskimi fortyfikacjami, m.in. Śluzę Katedralną, muzea Cytadeli, niektóre forty, Rezerwat Archeologiczny „Genius Loci", schron piechoty przy ul. Babimojskiej, schron przeciwlotniczy przy ul. Kościelnej oraz pomieszczenia Kaponiery Kolejowej. W 2019 r. udzielono 12 dotacji dla organizacji pozarządowych na organizację wydarzeń towarzyszących na łączną kwotę 65.000 zł.
21. **Park dookoła Fortu IX wraz z wybiegiem dla psów:** projekt z PBO polegający na budowie ścieżek z kruszywa naturalnego, schodów terenowych i wybiegu dla psów oraz przeprowadzeniu prac pielęgnacyjnych w drzewostanie na terenie otuliny Fortu IX. Zakończenie zadania planowane jest na 2020 rok.

22. **Kaponiera Kolejowa:** w dniach od 20 czerwca do 30 września zorganizowano działania aktywizacyjne dla zwiedzających pomieszczenia Kaponiery Kolejowej, m.in. zwiedzanie pomieszczeń z przewodnikiem połączone z prezentacją multimedialną. Odbyły się także wydarzenia kulturalno-rozrywkowe i edukacyjno-warsztatowe, w tym: prelekcje dotyczące historii Twierdzy Poznań, budowanie makiety okolic Kaponiery, warsztaty tworzenia gier miejskich i turystycznych, warsztaty plastyczne i murarsko – architektoniczne. Zorganizowano także zwiedzanie wraz z warsztatami dla osób z niepełnosprawnościami.
23. Uzyskanie dofinansowania na realizację projektu **„Rewitalizacja ubezpieczeń betonowych brzegów rzeki Warty na odcinku od mostu Przemysła I (246,00 km) do rozwidlenia rzeki Warty w Poznaniu (243,50 km)”**, którego celem jest wyremontowanie skarp na odcinku około ok. 2,5 km technologią w postaci koszy i materacy gabionowych, wypełnionych kamieniami i wzmocnione drewnianą palisadą. W 2019 r. przygotowywany był projekt wykonawczy do projektu budowlanego oraz trwało kompletowanie dokumentacji do uruchomienia postępowania przetargowego.
24. **Zielona infrastruktura przestrzeni miejskiej - Plaża Miejska na Wildzie 2019:** w sezonie 2019 została zorganizowana i zagospodarowana jedna plaża miejska znajdująca się na Wildzie na wysokości Łazienek Rzecznych. W całym sezonie z plaży skorzystało około 40 tys. mieszkańców.
25. **Zielona infrastruktura przestrzeni miejskiej – Akcja „Zielona Wstążka dla Planety” 2019:** w ramach akcji zostały podświetlone na kolor zielony najważniejsze miejskie budynki, aby zwrócić uwagę mieszkańców na problem segregacji śmieci na świecie. Za namową Poznania do akcji przyłączyły się też inne wielkopolskie miejscowości zrzeszone w ramach Stowarzyszenia Metropolia Poznań.
26. **Zielona infrastruktura przestrzeni miejskiej - Program Ciepło dla miast 2019-2020:** program skierowany był do dzieci, młodzieży i dorosłych, którzy chcą spróbować swoich sił we współtworzeniu zrównoważonego miasta, pełnego zieleni i innowacyjnych rozwiązań przyjaznych mieszkańcom, podnoszących jakość ich życia. Jego celem jest wypracowanie wraz z mieszkańcami, liderami i ekspertami rozwiązań na wybrane wyzwania ekologiczne stojące przed miastem Poznań.
27. **Miejski Plan Adaptacji do zmian klimatu do roku 2030:** 16 kwietnia 2019 r. dokument Miejski Plan Adaptacji do Zmian Klimatu dla miasta Poznania został uchwalony przez Radę Miasta Poznania. Następnie BKPiRM przeprowadziło bieżącą

analizę wskaźników Miejskiego Planu Adaptacji do Zmian Klimatu dla Miasta Poznania na potrzeby przekazania w dniu 16 grudnia zadania wraz z pełną dokumentacją i licencją do Wydziału Kształtowani i Ochrony Środowiska.

28. **Realizacja projektu „Connecting Nature" (Pogram HORYZONT 2020):** przedmiotem projektu jest promowanie w Poznaniu wdrażania zintegrowanych małoskalowych rozwiązań opartych na przyrodzie (ang. NBS - Nature–Based Solutions) w kontekście rewitalizacji przestrzeni, podnoszenia poziomu jakości życia mieszkańców oraz poprawy warunków środowiska w mieście. Małoskalowe działania NBS realizowane w związku z tym projektem to:

- naturalne place zabaw w poznańskich przedszkolach;
- ogrody otwarte przy poznańskich przedszkolach;
- pływające ogrody.

29. **Realizacja projektu „Aktywne sposoby uczenia się w edukacji przedszkolnej":**

- przygotowano poradnik „Aranżacja przestrzeni w przedszkolu", komplementarny do publikacji z 2018 r. „Ogród przedszkolny. Poradnik";
- w listopadzie odbyła się konferencja dla przedszkoli promująca rozwiązania wypracowane w ramach projektu. Konferencji towarzyszyły warsztaty dla kadry przedszkolnej.

30. **Realizacja projektu „Health&Greenspace" (Program URBACT III):** w ramach projektu w dniach 4-5 grudnia w Poznaniu gościli ekspert Programu URBACT III – Tamás Kallay oraz przedstawiciele 12. dzielnicy Budapesztu – lidera międzynarodowego projektu „Health & Greenspace". Wizyta była okazją do przygotowania danych do raportu o wykorzystaniu terenów zielonych dla miast uczestniczących w projekcie oraz przeprowadzenia warsztatów dla przedstawicieli miejskich wydziałów i jednostek, zajmujących się zieloną i błękitną infrastrukturą w mieście.

31. **Inkubator Kultury Pireus:**

- W 2019 r. projekt Inkubatora Kultury Pireus koordynowała organizacja pozarządowa – Fundacja Otwarta Strefa, wyłoniona w otwartym konkursie. Fundacja przeprowadziła szereg działań w obszarze rozwijania działalności kulturalnej, gospodarczej oraz partycypacji społecznej w Poznaniu.

- W ramach cyklicznych działań przeprowadzono Konkurs „Twój Pireus”, wyłaniając 7 inicjatyw kulturalnych. Przedsięwzięcia te otrzymały dofinansowanie, niezbędne narzędzia, a przede wszystkim wsparcie merytoryczne.
- Zrealizowano projekt „Akcja Inkubacja”. Jego głównym celem było wsparcie osób, które dopiero myślą o założeniu własnej inicjatywy w obszarze szeroko rozumianej kultury. W ramach projektu odbyły się warsztaty, szkolenia, które miały na celu zdobycie przez uczestników praktycznej wiedzy w zakresie finansowania projektów, komunikacji w obszarze social mediów, turkusowego zarządzania czy emisji głosu.

32. **Realizacja projektu „Podwyższenie kompetencji z zakresu matematyki i informatyki przez licealistów Miejskiego Obszaru Funkcjonalnego Poznania”**, w partnerstwie ze Starostwem Powiatowym w Obornikach: kontynuowano realizację zajęć dodatkowych z matematyki oraz informatyki. Szkoły otrzymały urządzenia konieczne do przeprowadzenia zajęć z informatyki (tablety oraz komputery), a także podręczniki do matematyki. Wyposażono również sale matematyczne.
33. **Realizacja projektu „Kwalifikacje zawodowe kluczem do sukcesu – wspieramy rozwój kształcenia zawodowego w Miejskim Obszarze Funkcjonalnym Poznania”**, w partnerstwie z Siecią Badawczą Łukasiewicz – Instytut Technologii Eksploatacji, Powiatem Śremskim i Gminą Oborniki: kontynuowano realizację dla uczniów staży i praktyk zawodowych, zajęć dodatkowych z doradztwa edukacyjno-zawodowego, kursów specjalistycznych oraz szkoleń i kursów dla nauczycieli. Nauczyciele zakończyli udział w studiach podyplomowych. Szkoły otrzymały częściowe doposażenie Szkolnych Punktów Informacji i Kariery.
34. **Realizacja projektu „Most do samodzielności”:** projekt stanowi próbę stworzenia miejskiego systemu społecznego wsparcia osób wykluczonych z powodów mieszkaniowych. W 2019 r. zostały udostępnione przez Zarząd Komunalnych Zasobów Lokalowych dwa mieszkania przeznaczone na realizację ww. zadań. Działania dotyczące aktywizacji społecznej, edukacyjnej i zawodowej były w dalszym ciągu kontynuowane i realizowane zgodnie z zapisami projektu.
35. **Realizacja projektu „Mieszkania wspomagane – treningowe w Mieście Poznań”**: na potrzeby realizacji projektu zostały przekazane dwa ostatnie mieszkania treningowe, w których zamieszkały kolejne osoby zagrożone ubóstwem lub wykluczeniem społecznym. We wszystkich udostępnionych lokalach były realizowane treningi i działania opiekuńcze dla ich mieszkańców.

36. **Realizacja projektu „Poprawa dostępu do usług społecznych wspierających rodzinę i rodzinną pieczę zastępczą na terenie MOF Poznania”:** konstytuowane były działania rozpoczęte w poprzednich latach, tj. zatrudnienie asystentów rodziny, świadczących usługi wśród lokalnych społeczności, zatrudnienie koordynatorów rodzinnej pieczy zastępczej oraz osób do pomocy przy sprawowaniu opieki nad dziećmi i przy pracach gospodarczych. Ponadto organizowane były superwizje pracy rodzin zastępczych oraz usługi specjalistyczne z zakresu poradnictwa prawnego, psychologicznego, mediacyjnego, pedagogicznego, logopedycznego, terapii indywidualnych par, psychologicznego dla dzieci i psychoedukacyjnego.
37. **Realizacja projektu „Modernizacja wraz z wyposażeniem Zespołu Szkół Zawodowych Nr 6 im. Joachima Lelewela w Poznaniu”:** trwały prace projektowe, mające na celu przygotowanie postępowania przetargowego zmierzającego do wyboru wykonawcy robót budowlanych. W toku tych badań ustalone zostało, że w ramach prac modernizacyjnych należy przeprowadzić dodatkowe prace związane z wykonaniem tzw. drenażu opasowego obwodowego wokół budynku, co bezpośrednio przyczyni się zapobiegania występowania wilgoci w piwnicach budynku.
38. **Realizacja projektu „Rozbudowa i modernizacja szkoły podstawowej nr 48 w Poznaniu”:** zakończono prace modernizacyjne budynku Szkoły. Ponadto podpisano 6 umów z wykonawcami, który doposażyli Szkołę w pomoce naukowo-dydaktyczne.
39. **Realizacja projektu „Wyposażenie placówek oświatowych w nowoczesny i wysokospecjalistyczny sprzęt technologiczny na terenie MOF Poznania”:** rozstrzygnięto 13 postępowań przetargowych, w efekcie których podpisano z umowy z wykonawcami mające na celu doposażone 23 szkół zawodowych i technik Metropolii Poznańskiej.
40. **Realizacja projektu „Uczeń z pasją – kompleksowe wsparcie uczniów szkół podstawowych i gimnazjów w wyborze optymalnych ścieżek edukacyjnych i zawodowych”**, którego celem było wzmocnienie i poprawa systemu kształcenia zawodowego Metropolii Poznańskiej, realizowanego przez 23 szkoły zlokalizowane na terenie miejskiego obszaru funkcjonowania (MOF) Poznania oraz wzrost poziomu życia mieszkańców i podniesienie konkurencyjności gospodarczej poprzez realizację działań dopasowanych do potrzeb rynku pracy.
41. **Poznańska Kolej Metropolitalna:** zarządzeniem PMP nr 508/2019/P z dnia 17.06.2019 r. powołano Zespół ds. koordynacji projektów kolejowych, którego

zadaniem jest w szczególności analiza rozwiązań strategicznych w aspekcie styku z przedsięwzięciami kolejowymi, wypracowywanie propozycji stanowiska Miasta oraz opiniowanie i uzgadnianie projektów kolejowych. Współpraca Miasta z przedstawicielami PKP dotyczyła:

- umów zawartych w dniu 4 czerwca 2019 r. z PKP PLK S.A. w ramach projektu pn. „Poprawa bezpieczeństwa na skrzyżowaniach linii kolejowych z drogami – etap III"
- opiniowania projektu pn. „Budowa trzeciego toru na odcinku Poznań Główny – Poznań Wschód", realizowanego przez PKP PLK S.A.;
- uzgadniania warunków i możliwości dostosowania kolejowej obwodnicy towarowej dla ruchu pasażerskiego;
- innych elementów opracowywanego przez PKP Wstępnego Studium Wykonalności Poznańskiego Węzła Kolejowego, w tym np. likwidacji kolizji drogowo-kolejowych, usprawnienia funkcjonowania obsługi pasażerskiej czy przywrócenia funkcji „starego" Dworca Głównego PKP oraz jego otoczenia.

42. **Utrzymanie trwałości projektu „Przeciwdziałanie wykluczeniu cyfrowemu w Poznaniu":** w związku ze zmianami uczestników projektu (rezygnacje, przeprowadzki, zgony) w 2019 r. przyjęto do projektu 113 nowych uczestników, którzy przed otrzymaniem użyczanego im zestawu komputerowego przeszli dwudniowe szkolenie stacjonarne z podstaw obsługi komputera i Internetu.
43. **Realizacja projektu „Rewitalizacja i ochrona dziedzictwa kulturowego kompleksu Dzieciniec pod Słońcem w Poznaniu":** zakończono realizację projektu, który pozwolił na przystosowanie dotychczasowego rozkładu funkcji zabytkowego kompleksu dla potrzeb Młodzieżowego Domu Kultury (MDK1) i ogrodu jordanowskiego, zapewniające harmonijne przenikanie się zabytkowej przestrzeni z nowoczesnymi rozwiązaniami, z uwzględnieniem rozdziału mediów i instalacji budynku.
44. **Realizacja projektu „Tu się wszystko zaczęło – ekspozycja świadectw początków państwowości polskiej na Ostrowie Tumskim w Poznaniu":** wykonano aktualizację projektu budowlano-wykonawczego na ekspozycję reliktów palatium Mieszka I oraz zrealizowano roboty budowlane związane z wykonaniem instalacji przestrzennej (rzeźby) inspirowanej przekrojem wałów obronnych grodu Mieszka I.
45. **Realizacja projektu „Muzeum Enigmy w Poznaniu":** kontynuacja funkcjonowania pawilonu multimedialnego „Pogromcy Enigmy" przed CK Zamek, który pełni funkcje m.in. promocyjną i informacyjną przyszłej inwestycji „Centrum Szyfrów".

46. **Realizacja projektu „Budowa Wartostrady pieszo-rowerowej”:** projekt polega na budowie i przebudowie ciągu rowerowo-pieszego Wartostrada po obu stronach rzeki Warty. Wartostrada pełnić ma funkcję alternatywnego systemu transportu komunikacji rowerowej, jako uzupełnienie dla publicznego systemu transportu i ma być alternatywą dla komunikacji samochodowej.
47. **Realizacja projektu „Rozwój infrastruktury Centrum Kształcenia Zawodowego i Ustawicznego w Poznaniu”:** zakończono roboty budowlane polegające na modernizacji i dostosowaniu pomieszczeń w ramach ww. projektu, jak również zakupiono pomoce dydaktyczne – sprzęt specjalistyczny do pracowni Mechatronika, Chłodnictwa i Klimatyzacji, Elektryka/Elektronika oraz wszystkie meble szkolne przewidziane w projekcie.
48. **Brama Poznania - unowocześnienie ekspozycji:** działania zrealizowane w 2019 r. dotyczyły przede wszystkim dostawy i montażu projektorów i monitorów ekspozycji stałej Bramy Poznania. Ponadto wykonano modernizację systemu audioprzewodników (dostawa systemu audioprzewodników wraz z aktualizacją oprogramowania do zarządzania systemem), a także zrealizowano dostawę oprogramowania do sterowania ekspozycją stałą wraz z jego wdrożeniem.
49. **Realizacja projektu „Termomodernizacja placówek oświatowych na terenie Miasta Poznania”:**

- trwało opracowanie aktualizacji dokumentacji branżowej studium wykonalności;
- prowadzono termomodernizację Zespołu Szkół Specjalnych nr 105 i SP nr 70;
- wykonano prace związane z przywróceniem stanu terenów dookoła SP nr 70 sprzed rozpoczęcia inwestycji;
- wykonano ekspertyzy techniczne stanu pokrycia dachu w SP Nr 70;
- poddano termomodernizacji budynki szkół: SP nr 46, SP nr 20, SP nr 61 i SP nr 2;
- wykonano audyty ex-post po wykonaniu robót budowlanych dla wszystkich placówek w projekcie.

50. **Realizacja projektu „Poprawa efektywności energetycznej placówek oświatowych na terenie Miasta Poznania”:**

- przygotowanie i złożenie wniosku, wykonanie postanowień, sporządzenie sprawozdań do Regionalnej Dyrekcji Ochrony Środowiska w Poznaniu oraz sprawowanie nadzoru ornitologicznego i chiropterologicznego;

- termomodernizacja szkół (ZSZ Nr 2, ZSM, Młodzieżowy Dom Kultury, ZSGD, SP Nr 64, ZSŁ);
- zawarcie umowy na termomodernizację szkoły ZSŁ oraz na opracowanie dokumentacji projektowej dot. modernizacji instalacji centralnego ogrzewania i pełnienie nadzoru autorskiego w Zespole Szkół Łączności w Poznaniu.

51. **Teatr Muzyczny:** nową siedzibę Teatru zaprojektuje spółka Atelier Loegler Architekci z Krakowa, która wygrała konkurs na koncepcję budynku. Nowa siedziba stanie na działce między ul. Św. Marcin, Skośną a torami kolejowymi, niedaleko Akademii Muzycznej. Ze zwycięską spółką podpisano umowę na wykonanie niezbędnej dokumentacji i pełnienie nadzoru autorskiego nad realizacją robót budowlanych. Nowy teatr powinien być gotowy za ok. pięć lat.
52. **PKS:** 26 września podpisano porozumienie ze Starostwem Powiatowym w Poznaniu, powiatami i gminami, na terenie których funkcjonował PKS w Poznaniu S.A., dotyczące powierzenia Powiatowi Poznańskiemu zadania organizacji przewozów o charakterze użyteczności publicznej w zakresie publicznego transportu zbiorowego w powiatowych przewozach pasażerskich. Przyjęcie porozumienia zapewniło dodatkowe finansowanie dla PKS S.A. od gmin i powiatów. Oddaliło też likwidację przedsiębiorstwa i zabezpieczyło możliwość korzystania z komunikacji zbiorowej dla części społeczeństwa, przyczyniając się pośrednio do ograniczenia liczby samochodów wjeżdżających do miasta oraz ograniczenia wpływu wzmożonego ruchu samochodowego na jakość powietrza.
53. **PIM SIP:** 25 maja wydano zarządzenie PMP nr 461/2019/P ws. zobligowania wydziałów UMP i mjo do systematycznego i pełnego udostępniania informacji o planowanych i realizowanych inwestycjach na obszarze miasta Poznania w Systemie Informacji Przestrzennej (SIP) prowadzonym przez Zarząd Geodezji i Katastru Miejskiego GEOPOZ. W dalszym etapie Spółka PIM podjęła rozmowy z gestorami sieci tj. Enea, Inea, Veolia, Aquanet itp., aby wypracować porozumienia bilateralne z podmiotami zewnętrznymi i skoordynować z nimi prace, a tym samym zmniejszyć utrudnienia w ruchu.
54. **Komitety Sterujące:** pracownicy Biura zaangażowani byli w pracę zespołu Komitetu Sterującego, którego Przewodniczącym jest Dyrektor Biura, Pan Grzegorz Kamiński. W trakcie spotkań komitetu omawiane były inwestycje, planowane do uwzględnienia w budżecie roku 2020.

55. **Newsletter:** do Wydziałów i miejskich jednostek rozsyłane były informacje w formie newslettera o ogłaszanych konkursach i naborach, z których Miasto mogłoby pozyskać dofinasowanie zewnętrzne.

II. Nagrody i wyróżnienia otrzymane w 2019 r.

1. Certyfikat nr 12/2019/EWP dla Urzędu Miasta Poznania **„Miasto Przyjazne Elektromobilności"** w ramach cyklu szkoleń „Elektromobilność w praktyce".
2. **Wyróżnienie w konkursie architektoniczno-urbanistycznym Lider Dostępności** dla projektu „Przebudowa ulicy Św. Marcin" za rewolucyjny pomysł zmiany funkcjonalności tranzytowej ulicy w tzw. salonie miasta i nadania w nim priorytetu pieszym, m.in. poprzez wprowadzenie otwartego ciągu pieszego aranżowanego zielenią oraz formami małej architektury.

III. Współpraca międzynarodowa i krajowa

1. **Działania w zakresie współpracy zagranicznej (w tym z miastami partnerskimi)**

- **Erasmus** +, Akcja KA 1 Mobilność edukacyjna – wyjazdy pracowników szkół i przedszkoli w celu korzystania z różnych form doskonalenia zawodowego, takich jak: job shadowing, kursy metodyczne oraz staże.
- **Erasmus** +, Akcja KA 2 Współpraca na rzecz innowacji i dobrych praktyk – międzynarodowa współpraca placówek edukacyjnych, władz oświatowych i innych instytucji zajmujących się edukacją szkolną.
- **PO WER** (na zasadach Programu Erasmus+) – Mobilność kadry edukacji szkolnej (dla sektora Edukacja szkolna); staże zagraniczne dla uczniów i absolwentów szkół zawodowych oraz szkolenia kadry kształcenia zawodowego (dla sektora Kształcenie i szkolenie zawodowe).

2. **Działania związane z podjętą lub kontynuowaną w 2019 r. instytucjonalną współpracą krajową:**

- **Stowarzyszenie Gmin, Powiatów i Województw „Droga S 11",** które skupia 56 samorządów, przez których teren przebiega planowana trasa drogi ekspresowej S11, od Koszalina do Pyrzowic k. Katowic: w 2019 r. trwały podstawowe działania statutowe Stowarzyszenia, w których brał udział przedstawiciel Miasta Poznań.
- **Stowarzyszenie Jednostek Samorządu Terytorialnego „Komunikacja",** które skupia 15 samorządów. W swojej działalności koncentruje się na wspólnym działaniu na rzecz wspierania ważnych dla poszczególnych jego członków inwestycji

komunikacyjnych i lobbowania na rzecz ich realizacji w urzędach wojewódzkich i marszałkowskich województw: kujawsko-pomorskiego oraz wielkopolskiego.

- **Opracowanie Polityki Mobilności Transportowej Miasta Poznania,** w partnerstwie ze Stowarzyszeniem Metropolia Poznań i Poznańską Lokalną Organizacją Turystyczną.
- **Opracowanie Planu Zrównoważonej Mobilności Miejskiej dla Miasta Poznania,** w partnerstwie ze Stowarzyszeniem Metropolia Poznań i Poznańską Lokalną Organizacją Turystyczną.
- **Poznańska Kolej Metropolitalna**
- **Walne zebranie członków Stowarzyszenia Forum Rewitalizacji wraz z seminarium naukowym** – grudzień 2019 r. – Stowarzyszenie jest miejscem integracji środowisk działających na rzecz rewitalizacji oraz skupiających się na praktycznych problemach i wyzwaniach, które napotykają gminy prowadzące lub zamierzające prowadzić programy rewitalizacji.
- **Local Partnership for Industrial Revitalisation of Second Tier Post – Industrial Cities in Imereti** (Partnerstwo lokalne na rzecz rewitalizacji miast postindustrialnych w Imereti) – partnerzy: Stowarzyszenie Metropolia Poznań i przedstawiciele gruzińskich samorządów.
- **Projekt „(NIE) chcę tak żyć",** w partnerstwie ze Stowarzyszeniem Metropolia Poznań.

IV. Projekty, na realizację których w 2019 r. Miasto i spółki z udziałem Miasta złożyły wnioski o dofinansowanie

1. **Erasmus+** – projekty złożone przez 43 placówki oświatowe w ramach Akcji KA1 (Mobilność edukacyjna) i KA2 (Mobilność uczniów).
2. **„iCITY"** – wdrożenie i testowanie nowego podejścia do planowania urbanistycznego poprzez rozwój zaawansowanych narzędzi cyfrowych.
3. **„Demonstratory ekologiczne w poznańskich przedszkolach"** – instalacja demonstratorów ekologicznych w 10 przedszkolach służących prezentacji tematów ekologicznych i środowiskowych.
4. **„Rozwijamy się zawodowo"** – podniesienie jakości kształcenia zawodowego w CKZiU w Poznaniu – Podniesienie kompetencji zawodowych uczniów i doposażenie pracowni zawodowych.
5. **„Health&Greenspace"** – poprawa jakości zielonej infrastruktury miejskiej.
6. **„PA.GO.D.A."** – testowanie działań pilotażowych łączących transport pasażerski i towarowy.

7. **„Integracja społeczna migrantów w Poznaniu”** – integracja społeczna migrantów i budowa świadomości społeczności lokalnej wypływająca z różnorodności kulturowej.
8. **„Przygoda z matematyką i informatyką! Wzrost kompetencji kluczowych wśród uczniów szansą na lepszą przyszłość (SP nr 23)”** – organizacja zajęć pozalekcyjnych i wyrównawczych oraz warsztatów w celu podniesienia kompetencji matematycznych i informatycznych wśród uczniów.
9. **„Strategia rozwoju elektromobilności dla Miasta Poznania do roku 2035” –** wsparcie rozwoju szeroko pojętej polityki elektromobilności i zrównoważonego transportu w Poznaniu.
10. **„Budowa zintegrowanego węzła transportowego Grunwaldzka w miejscu przejazdu przez linię kolejową E20” –** umożliwienie dogodnej zmiany środka transportu z indywidualnego (samochodu) na publiczny zbiorowy (autobus kolej, rower) w bezpośrednim sąsiedztwie przystanku kolejowego Junikowo przy ul. Grunwaldzkiej.
11. **„Przygoda z matematyką i informatyką! Wzrost kompetencji kluczowych wśród uczniów szkół podstawowych szansą na lepszą przyszłość”** – kompleksowe wsparcie placówki na podstawie indywidualnej diagnozy potrzeb szkoły, w celu podwyższenia jakości kształcenia poprzez doposażenie pracowni matematycznej i informatycznej w nowoczesny sprzęt i materiały dydaktyczne.
12. **„ENIGMA – Wsparcie nauczania matematyki i informatyki w szkołach ponadpodstawowych Metropolii Poznań”** – zwiększenie efektów kształcenia uczniów poprzez zajęcia dodatkowo-wyrównawcze z matematyki i informatyki, zajęcia rozwojowe z matematyki i informatyki, szkolenia dla nauczycieli oraz doposażenie Liceów Ogólnokształcących w Poznaniu, Śremie i Szamotułach.
13. **„Poprawa dostępu do usług społecznych wspierających rodzinę i rodzinną pieczę zastępczą na terenie MOF Poznania – edycja 2”**.
14. **„Rozwijamy się zawodowo – podniesienie jakości kształcenia zawodowego w CKZiU w Poznaniu”** – poprawa zdolności do zatrudnienia uczniów Technikum Elektroniczno-Mechanicznego w Centrum Kształcenia Zawodowego i Ustawicznego w Poznaniu.
15. **„Brama otwarta na rzekę – edukacja ekologiczna na terenach nadrzecznych w Poznaniu”** – dostosowanie istniejącej przestrzeni w otoczeniu Bramy Poznania do prowadzenia na jej obszarze działań związanych z edukacją ekologiczną oraz prowadzenie działań informacyjno-edukacyjnych w zakresie ochrony środowiska.

V. Działania na rzecz poprawy jakości powietrza

1. Biuro podjęło wstępne działania dot. pozyskania ewentualnego dofinansowania na zakup pojazdów elektrycznych lub napędzanych gazem ziemnym tak, aby w 2022 roku spełnić zapisy art. 68 ust. 2 i 3 w związku z art. 35 ust. 1 i 2 pkt. 1 Ustawy o elektromobilności i paliwach alternatywnych.
2. **Realizacja projektu „(NIE) chcę tak żyć okres realizacji 2018-2019”:** na terenie całej metropolii Poznań zorganizowane zostały warsztaty z zakresu edukacji antysmogowej dla mieszkańców i nauczycieli szkół, w których zamontowane zostały czujki antysmogowe. Łącznie w całej akcji wzięło udział 160 Szkół Podstawowych z terenu Metropolii Poznań, w tym na terenie Poznania zostało zamontowanych 86 czujników. Projekt realizowany był we współpracy ze Stowarzyszeniem Metropolia Poznań oraz INEA.

VI. Działalność Miejskiego Inżyniera Ruchu

1. Zatwierdzenie projektów organizacji ruchu (stałych: 458, czasowych: 1726).
2. Przygotowanie projektów organizacji ruchu: 130 stałych organizacji ruchu i 20 czasowych (na potrzeby „imprez miejskich”).
3. Wydanie 36 decyzji na wykorzystanie dróg w sposób szczególny.
4. Prowadzenie Komisji Bezpieczeństwa Ruchu.
5. Prowadzenie Zespołu Opiniowania Projektów Organizacji Ruchu, w skład którego wchodzą: ZDM, ZTM, Straż Miejska i Spółka PIM, mającego na celu usprawnienie procedury związanej z zatwierdzaniem projektów organizacji ruchu oraz koordynację inwestycji prowadzonych na terenie Miasta.
6. Przeglądy pasa drogowego.
7. Uruchomienie wortalu transportowego (www.poznan.pl/transport), na którym pojawiały się m.in. informacje o zmianach w organizacji ruchu. Od sierpnia do 31.12.2019 r. zamieszczonych zostało 139 informacji m.in. o zmianach w organizacji ruchu.
8. Działania mające na celu podniesienie poziomu bezpieczeństwa pieszych:

- przeglądy pasa drogowego i przygotowanie projektów stałej organizacji ruchu;
- „Bezpieczna droga do szkoły”;
- doświetlenia przejść dla pieszych;
- montaż oznakowania aktywnego przy przejściach dla pieszych;

- nowe sygnalizacje świetlne;
- budżet obywatelski – działania mające na celu uspokojenie ruchu i poprawę bezpieczeństwa pieszych (szczególnie w rejonie szkół);
- inne działania inwestycyjne (np. Św. Marcin, plac Kolegiacki, GTR, Jackowskiego, Mickiewicza).

VII. Polityki, programy, strategie

1. **Polityka transportowa Miasta Poznania:** zapisy zawarte w Uchwale nr XXIII/269/III/1999 Rady Miasta Poznania z dnia 18 listopada 1999r. w sprawie przyjęcia i wdrożenia polityki transportowej Poznania dotyczą sposobu kształtowania polityki transportowej w Poznaniu poprzez określenie hierarchii potrzeb i priorytetów działań. Uchwała stanowi podstawę dalszych prac w zakresie transportu w tym powiązania ze Strategią Rozwoju Miasta Poznania 2020+ w ramach Programu „Zielone, mobilne miasto".
2. **Program Rowerowy:** Uchwała Nr XLVIII/843/VII/2017 Rady Miasta Poznania z dnia 16 maja 2017 r. w sprawie przyjęcia Programu Rowerowego Miasta Poznania na lata 2017-2022 z perspektywą do roku 2025 stanowi podstawę dla prac w zakresie rozwoju ruchu rowerowego, w tym powiązania ze Strategią Rozwoju Miasta Poznania 2020+ w ramach Programu „Zielone, mobilne miasto".
3. **Polityka Parkingowa:** Uchwała Nr XXXVIII/409/V/2008 Rady Miasta Poznania z dnia 10 czerwca 2008 r. w sprawie przyjęcia Polityki Parkingowej Miasta Poznania została uchylona Uchwałą Nr X/140/VIII/2019 Rady Miasta Poznania z dnia 16 kwietnia 2019 r. Zakres działań dotyczących parkowania w mieście ma zostać ujęty w ramach opracowywanego Planu Zrównoważonej Mobilności Miejskiej dla Miasta Poznania, a w kontekście strategicznym w opracowanej Polityce Mobilności Transportowej Miasta Poznania.
4. **Plan Zrównoważonego Rozwoju Publicznego Transportu Zbiorowego dla Miasta Poznania na lata 2014-2025:** Uchwałę Nr LXIV/1010/VI/2014 Rady Miasta Poznania z dnia 18 marca 2014 roku w sprawie przyjęcia „Planu Zrównoważonego Rozwoju Publicznego Transportu Zbiorowego dla Miasta Poznania na lata 2014-2025" zaktualizowano Uchwałą Nr VII/88/VIII/2019 z dnia 26 lutego 2019 r., która stanowi podstawę dla prac w zakresie rozwoju transportu publicznego, w tym powiązania ze Strategią Rozwoju Miasta Poznania 2020+ w ramach Programu „Zielone, mobilne miasto".

5. **Program drogowy:** w związku z trwającymi pracami w zakresie Polityki Mobilności oraz Planu Zrównoważonej Mobilności Miejskiej dla Miasta Poznania aspekty dot. sieci drogowej będą ujęte w obu przygotowywanych dokumentach.
6. **Program Gospodarki Niskoemisyjnej:** Plan Gospodarki Niskoemisyjnej dla Miasta Poznania aktualizowano na bieżąco zarządzeniami Prezydenta Miasta Poznania o kolejne zgłoszone przez właściwe podmioty (tj. spółdzielnie mieszkaniowe, zakłady opieki medycznej, szkoły itp.) projekty inwestycji wskazanych do termomodernizacji i modernizacji oświetlenia.

Biuro Miejskiego Konserwatora Zabytków

1. **Park Kulturowy Stare Miasto**
   - marzec 2019-zakończenie vacatio legis;
   - na 739 lokali 236 nie dostosowało się do zasad parku kulturowego;
   - po konsultacjach, interwencjach, kontrolach, mandatach uporządkowano ponad 200 lokalizacji;
   - obecnie nadal nie dostosowało się około 30 lokali, w ich przypadkach prowadzone są postępowania administracyjne;
   - działania promocyjne: akcja „Wiosenne porządki", otwarte konsultacje dla przedsiębiorców (czerwiec, wrzesień), przygotowanie wizualizacji, wystawa na Wolnym Dziedzińcu UM, udział w Weekendzie z Historią, produkcja materiałów promocyjnych, dystrybucja ulotek dot. legalizacji szyldów, Certyfikaty Dobrych Praktyk, profil na facebooku, strona internetowa;
   - działania edukacyjne: szkolenia dla strażników miejskich.
2. **Wieloletni program inwestycyjny – Konserwacja zabytków stanowiących własność miasta Poznania**
   - realizacja zadania inwestycyjne polegające na przeprowadzeniu prac interwencyjnych Pałacu w Radojewie przy ul. Podbiałowej 24;
   - aktualizacja wskazania do realizacji zadania dla wykonania dokumentacji wraz z wymianą stolarki okiennej i drzwiowej budynku przy ul. Św. Marcin 30 – kontynuacja prac.

3. **Prace z budżetu Miejskiego Konserwatora Zabytków**
   - realizacja usługi z zakresu badań technicznych związanych z wykonaniem prac inwentaryzacyjno-monitorujących dotyczących terenu zespołu kościoła i klasztoru Franciszkanów zlokalizowanego przy ul. Franciszkańskiej 2 i 3;
   - wykonanie dokumentacji naukowo-historycznej dotyczącej dzieł sztuki, architektury, urbanistyki , zabytków techniki, sztuki militarnej, miejsc pamięci narodowej, zabytkowych cmentarzy, zabytkowych parków gminnej ewidencji zabytków ruchomych i nieruchomych.
4. **Dotacje konserwatorskie z budżetu Miasta Poznania**

   Udzielono dotacji dla 25 beneficjentów na łączną kwotę 3 560 000,00 zł w podziale na:
   - na dofinansowanie renowacji sklepień piwnic XIX-wiecznego zabytkowego dworu przy ul. Łopianowej 24 w Poznaniu w wysokości 30.000,00 złotych;
   - dofinansowanie prac remontowych i konserwatorskich dachu w zabytkowej kamienicy przy ul. Roosevelta 4/Zacisze 2 w Poznaniu w wysokości 380.000,00 złotych;
   - dofinansowanie izolacji murów fundamentowych i elewacyjnych oraz naprawy elewacji budynku wieży kościoła pw. Zmartwychwstania Pańskiego przy ul. Dąbrówki 4 w Poznaniu w wysokości 80.000,00 złotych;
   - dofinansowanie renowacji elewacji od strony ulic Stary Rynek i Kramarskiej, budynku przy Starym Rynku 91 – Pałacu Mielżyńskich w Poznaniu w wysokości 100.000,00 złotych;
   - dofinansowanie renowacji elewacji kamienicy przy ul. Mielżyńskiego 18 w Poznaniu w wysokości 190.000,00 złotych;
   - dofinansowanie konserwacji i renowacji klatki schodowej przy ul. Strusia 3-3a w Poznaniu w wysokości 110.000,00 złotych;
   - dofinansowanie renowacji części stolarki okiennej w kamienicy przy ul. Wielkiej 21 w Poznaniu w wysokości 73.000,00 złotych;
   - dofinansowanie remontu systemu odwodnienia dachu kościoła pw. św. Marcina w Poznaniu w wysokości 25.000,00 złotych;
   - dofinansowanie konserwacji tynków i polichromii kościoła pw. św. Jana Jerozolimskiego za Murami w Poznaniu w wysokości 40.000,00 złotych;

- dofinansowanie konserwacji okien klatki schodowej kamienicy przy Al. Marcinkowskiego 2 w Poznaniu w wysokości 18.900,00 złotych;
- dofinansowanie II etapu konserwacji elewacji wschodniej zachodniego skrzydła krużganków klasztoru podominikańskiego przy kościele pw. Najświętszego Serca Jezusowego i Matki Bożej Pocieszenia przy ul. Szewskiej 18 w Poznaniu w wysokości 140.000,00 złotych;
- dofinansowanie kontynuacji zabezpieczeń przeciwwilgociowych murów kościoła pw. Najświętszego Serca Jezusowego i Matki Bożej Pocieszenia przy ul. Szewskiej 18 w Poznaniu w wysokości 20.000,00 złotych;
- dofinansowanie izolacji ścian zewnętrznych zabytkowej kamienicy przy ul. Mostowej 16 w Poznaniu w wysokości 60.000,00 złotych;
- dofinansowanie prac remontowo-konserwatorskich krypty „Drużbickiego" nr 3 kościoła farnego przy ul. Gołębiej 1 w Poznaniu w wysokości 75.000,00 złotych;
- dofinansowanie prac konserwatorskich elewacji wraz z zabezpieczeniami przeciwwilgociowymi kościoła pw. św. Franciszka Serafickiego przy ul. Garbary 22 w Poznaniu w wysokości 310.000,00 złotych;
- dofinansowanie prac remontowo-konserwatorskich elewacji kościoła przy ul. Fredry 11b w Poznaniu w wysokości 100.000,00 złotych;
- dofinansowanie prac remontowych więźby dachowej i wymiany pokrycia dachu kościoła przy ul. Strzeleckiej 40 w Poznaniu w wysokości 150.000,00 złotych;
- dofinansowanie remontu więźby dachowej wraz z wymianą pokrycia oraz remontu elewacji Bazyliki pw. św. Józefa i klasztoru Karmelitów Bosych przy ul. Działowej 25 w Poznaniu w wysokości 120.000,00 złotych;
- dofinansowanie prac konserwatorskich przy witrażu w kościele katedralnym przy ul. Ostrów Tumski 17 w Poznaniu w wysokości 75.000 złotych;
- dofinansowanie remontu części dachu budynku przy ul. Św. Marcin 69 w Poznaniu w wysokości 85.000,00 złotych;
- dofinansowanie prac konserwatorskich polichromii w budynku Psałterii przy ul. Ostrów Tumski 9 w Poznaniu w kwocie 40.000 zł;
- dofinansowanie prac remontowo-konserwatorskich sklepień piwnicy kamienicy przy ul. Kościuszki 74 w Poznaniu w wysokości 60.000,00 złotych;

- dofinansowanie prac renowacyjnych drzwi wejściowych zabytkowej kamienicy przy ul. Niegolewskich 10 w Poznaniu w wysokości 8.100,00 złotych;
- dofinansowanie wykonania izolacji przeciwwilgociowych kamienicy przy placu Kolegiackim 5 w Poznaniu w wysokości 70.000,00 złotych.

5. **Udział w projektach miejskich**
   - Zespół Plac Kolegiacki, Zespół ds. Rewitalizacji Rynku Łazarskiego, Zespół ds. Rewaloryzacji Starego Rynku, Zespół Projekt Centrum, udział w spotkaniu dot. budowy Wielkopolskiego Muzeum Niepodległości na terenie lodowiska Bogdanka, Zespół rewitalizacji ulicy Garbary, Zespół ds. Osady św. Gotarda; Zespół ds. "Tu się wszystko zaczęło" ekspozycja świadectw początków państwowości polskiej na Ostrowie Tumskim w Poznaniu; Zespół ds. wznoszenia pomników na terenie m. Poznania; Zespół ds. Fortyfikacji; Zespół ds. Poznańskiego Budżetu Obywatelskiego 2019, Zespół ds. lokalizacji Poznańskiego Roweru Miejskiego, Zespół ds. przygotowania Uchwały Krajobrazowej, Zespół ds. ładu przestrzennego i estetyki.
6. **Udział Miejskiego Konserwatora zabytków w pracach jury**
   - budowa Teatru Muzycznego;
   - budowa Muzeum Niepodległośći;
   - zagospodarowania dziedzińca przed CK Zamek;
   - modernizacji budynku Estrady Poznańskiej;
   - pominika Piłsudskiego.
7. **Nadzór nad remontami zabytkowych szkół**
   - szkoła podstawowa ul. Garbary;
   - LO nr 1;
   - LO nr 3;
   - Szkoła Handlowa ul. Śniadeckich;
   - zespół szkół Prądzyńskiego;
   - zespół szkół ul. Słowackiego.
8. **Udział w pracach dotyczących rewaloryzacji budynków na obszarze Starego Miasta**
   - Zespołu poszpitalnego ul. Szkolna, Podgórna;
   - Budynków ul. Kozia/Wrocławska/Szkolna;

- Pałacu Mielżyńskich;
- Budynku ul. Paderewskiego 1;
- kamienicy Żydowska 19;
- budynku Ratusza;
- skrzydła d. kolegium jezuickiego – UMP);
- kościoła i klasztoru oo. Franciszkanów;
- Pawilonu Krzyżanowskiego;
- Gmachu Komisariatu Policji St. Miasto.

9. Nadzór nad pracami związanymi z modernizacją Dziecińca pod Słońcem i rewaloryzacją Łazienek Rzecznych.

10. Nadzór nad pracami konserwatorskimi i remontowymi

- Dworzec Zachodni;
- Collegium Chemicum;
- Budynek AWF;
- Psałteria – wnętrze;
- Kościół N.M.P. na Ostrowie Tumskim – rewaloryzacja całego wnętrza;
- Kościół Jana Jerozolimskiego – rewaloryzacja całego wnętrza.

11. Prace związane z adaptacją i modernizacją obiektów poprzemysłowych

- Zespołu Elektrociepłowni;
- Rzeźni Miejskiej;
- Lokomotywowni łazarskiej;
- Zajezdni tramwajowej na Gajowej;
- Budynków d. zespołu ZNTK.

12. Prace związane z przebudową i modernizacją

- Dworca Głównego PKP i peronów;
- zagospodarowaniem d. terenu PKS, terenu ul. Śniadeckich;
- terenu MTP;
- budynku Areny.

13. Prace związane z renowacją i modernizacją miejskich instytucji kultury, w związku z pozyskanymi środkami unijnymi

- CK Zamek;
- Biblioteka Raczyńskich;

- Muzeum Archeologicznymi;
- Fortu VII – Wielkopolskie Muzeum Niepodległości.

14. **Opracowanie gminnej ewidencji zabytków architektury i budownictwa z terenu miasta Poznania – Zarządzenie nr 840/2019/P Prezydenta Miasta Poznania z dnia 17 października 2019 roku.**
15. **Przygotowanie publikacji Renowacje i zabytki, poświęconej Powszechnej Wystawie Krajowej w Poznaniu.**
16. **Przygotowanie wraz z IHS UAM oraz WA PP naukowej konferencji w czerwcu 2019 na terenie MTP, poświęconej 90. Rocznicy PWK w Poznaniu.**
17. **Przygotowanie publikacji wspólnie z CTK Trakt dotyczącej dziesięciolecia poznańskiego Pomnika.**

Biuro Miejskiego Rzecznika Konsumentów

Miejski Rzecznik Konsumentów wykonuje zadania z zakresu ochrony konsumentów na podstawie przepisów ustawy z dnia 16 lutego 2007 roku o ochronie konkurencji i konsumentów (Dz. U. Nr 50, poz. 331) oraz innych przepisów szczególnych.

Do zadań Rzecznika należy w szczególności:

- zapewnienie bezpłatnego poradnictwa konsumenckiego i informacji prawnych w zakresie ochrony interesów konsumentów,
- występowanie do przedsiębiorców na rzecz ochrony interesów konsumentów,
- występowanie z powództwami do sądu powszechnego na rzecz indywidualnych konsumentów oraz wstępowanie za zgodą konsumenta do toczącego się postępowania,
- prowadzenie edukacji konsumenckiej,
- udzielanie konsumentom pomocy w innej formie,
- współdziałanie z Urzędem Ochrony Konkurencji i Konsumentów, Wojewódzkim Inspektoratem Inspekcji Handlowej, organizacjami konsumenckimi i innymi instytucjami,
- wykonywanie innych zadań określonych w przepisach.

Podstawowym zadaniem Miejskiego Rzecznika Konsumentów jest zapewnienie bezpłatnego poradnictwa konsumenckiego. Działanie to nastawione jest na profilaktyczne informowanie konsumentów o zagrożeniach występujących na rynku oraz udzielanie porad prawnych w przypadkach naruszeń praw konsumentów. Porady udzielane są przez Rzecznika oraz pracowników w siedzibie biura, telefonicznie, a także pocztą elektroniczną.

Jako najważniejsze osiągnięcia Biura Miejskiego Rzecznika Konsumentów w 2019 roku można wskazać:

- udzielenie pomocy prawnej 19 264 konsumentom,
- organizacja Olimpiady Wiedzy Konsumenckiej.

W 2019 roku zostało udzielonych 19 264 porad, informacji i wyjaśnień w indywidualnych sprawach konsumentów. Porady prawne dotyczyły przede wszystkim uprawnień konsumenta oraz zasad postępowania w przypadkach:

- odpowiedzialności sprzedawcy z tytułu rękojmi,
- nienależycie wykonywanych usług,
- zawierania umów poza lokalem przedsiębiorstwa oraz za pomocą środków porozumiewania się na odległość,
- umów zawieranych pod wpływem błędu lub podstępu ze strony przedsiębiorcy,
- nienależycie wykonywanych usług turystycznych oraz przewozu,
- bezpodstawnej odmowy sprzedawcy lub wykonawcy usługi spełnienia roszczeń konsumenta.

Udzielenie zrozumiałej i wyczerpującej porady prawnej ma na celu umożliwienie konsumentowi samodzielne dochodzenie roszczeń od przedsiębiorcy. W wielu przypadkach interwencja konsumenta, zgodnie z zaleceniami Rzecznika, nie przynosiła pożądanych efektów. Przedsiębiorcy ignorowali interwencje konsumentów bądź odmawiali spełnienia uzasadnionych roszczeń konsumenta. W tych przypadkach Miejski Rzecznik Konsumentów występował do przedsiębiorcy, wyjaśniając podstawy prawne żądań konsumenta oraz wzywając do polubownego rozwiązania zaistniałego sporu. W 2019 roku Rzecznik występował do przedsiębiorców w 1 244 sprawach. Wytoczenie powództwa przed sądem powszechnym jest najsilniejszym uprawnieniem Rzecznika. Decyzję o wytoczeniu powództwa Rzecznik podejmuje w przypadku niepowodzenia postępowania, mającego na celu skłonienie przedsiębiorcy do dobrowolnego spełnienia świadczenia. Zgodnie z obowiązującymi przepisami, Miejski Rzecznik Konsumentów wytacza powództwo we własnym imieniu, ale ze skutkami prawnymi dla konsumenta. Oznacza to, iż stroną postępowania sądowego jest Miejski Rzecznik Konsumentów i na nim spoczywa całkowita odpowiedzialność za prowadzenie sprawy, włącznie z pokryciem kosztów zastępstwa procesowego w przypadku przegranej. W każdym przypadku wytoczenie powództwa jest poprzedzone wezwaniem przedsiębiorcy do dobrowolnego spełnienia roszczeń oraz wnikliwą analizą sytuacji prawnej konsumentów. W 2019 roku Miejski Rzecznik Konsumentów wytoczył 11 powództw przed

sądem powszechnym. Udzielanie porad prawnych i informacji, występowanie do przedsiębiorców, wytaczanie powództw na rzecz indywidualnych konsumentów jest podstawowym zadaniem Rzecznika. Dla zapewnienia skutecznej ochrony naruszonych interesów konsumentów, Rzecznik udziela pomocy konsumentom również w innych formach. Są to zróżnicowane działania prowadzone dla ochrony interesów indywidualnych i zbiorowych konsumentów. Należy do nich zaliczyć:

- przygotowywanie pozwów i innych pism procesowych w postępowaniach sądowych prowadzonych bezpośrednio przez konsumentów. We wszystkich takich przypadkach Miejski Rzecznik Konsumentów przeprowadza szczegółową analizę sytuacji prawnej konsumenta, bada zebrany materiał dowodowy i wyjaśnia konsumentowi zasadność zgłaszanych roszczeń oraz wartość zebranego materiału dowodowego. Zabieg taki ma na celu uchronienie konsumenta przed wytoczeniem bezzasadnego powództwa albo nienależycie udowodnionego, co narażałoby konsumenta na koszty postępowania. W 2019 roku przygotowano **43 pozwy wraz z pismami procesowymi**,
- przygotowywanie dla konsumentów wniosków egzekucyjnych w sprawach, w których postępowanie sądowe zostało zakończone prawomocnym wyrokiem, a przedsiębiorca odmawiał konsumentowi wypłaty należnego świadczenia,
- składanie zawiadomień o popełnieniu przestępstwa na szkodę konsumenta,
- składanie wniosków do Inspekcji Handlowej o wszczęcie postępowania kontrolnego u przedsiębiorcy, który postępując niezgodnie z obowiązującymi przepisami, narusza uzasadniony interes konsumenta.

Prowadzenie działalności informacyjnej, a zwłaszcza edukacyjnej, jest obecnie ustawowym obowiązkiem Rzecznika. Biorąc pod uwagę niską świadomość prawną polskich konsumentów, brak prawidłowych nawyków rynkowych, niedostrzeganie zagrożeń płynących z rynku, edukacja konsumentów jest, w opinii Rzecznika, jednym z najważniejszych zadań. Działania edukacyjne prowadzone przez Rzecznika kierowane są do wszystkich grup konsumentów (mieszkańców Poznania). W tym zakresie Rzecznik:

- 15 marca 2019 roku z okazji Światowego Dnia Konsumenta przeprowadził Olimpiadę Wiedzy Konsumenckiej; w powiatowym konkursie wzięło udział 27 uczestników z 10 poznańskich szkół ponadgimnazjalnych,
- rozpowszechniał materiały edukacyjne przygotowane na zlecenie Urzędu Ochrony Konkurencji i Konsumentów,

- za pośrednictwem mediów informował konsumentów o przysługujących im prawach, wskazywał zagrożenia występujące na rynku, przedstawiał nowe regulacje prawne,
- brał udział w spotkaniach z mieszkańcami Poznania, podczas których przekazywał informacje z zakresu prawa konsumenckiego, mające na celu zwiększenie ich świadomości prawnej,
- prowadził na oficjalnej stronie Urzędu Miasta Poznania stronę internetową www.poznan.pl/konsument, gdzie zamieścił ważne i przydatne informacje dla konsumentów.

Obok podstawowych obowiązków, Rzecznik realizował również inne zadania, określone w obowiązujących przepisach. Należy do nich zaliczyć:

- bieżące analizowanie przepisów prawa miejscowego,
- współdziałanie z Urzędem Ochrony Konkurencji i Konsumentów i innymi rzecznikami konsumentów. Współpraca ta miała na celu wymianę informacji o nieuczciwych praktykach rynkowych, zasadach postępowania w indywidualnych sprawach konsumenckich, a także stosowania jednolitych zasad interpretacji niejasnych przepisów.

Biuro Nadzoru Właścicielskiego

I. Informacja o dokonanych podwyższeniach kapitału zakładowego Spółek z udziałem Miasta Poznania.

- **Miejskie Przedsiębiorstwo Komunikacyjne w Poznaniu sp. z o.o.**

  W dniu 12 grudnia 2019 r. Nadzwyczajne Zgromadzenie Wspólników spółki Miejskie Przedsiębiorstwo Komunikacyjne w Poznaniu sp. z o.o. podjęło uchwałę nr 44/2019 w sprawie podwyższenia kapitału zakładowego spółki MPK Poznań sp. z o.o. Kapitał zakładowy Spółki został podwyższony z kwoty 399.651.500 zł do kwoty 421.651.500 zł, poprzez wniesienie wkładu pieniężnego w wysokości 22.000.000 zł.

  Podwyższenie kapitału zostało zarejestrowane w Krajowym Rejestrze Sądowym w dniu 16 stycznia 2020 r.

- **Port Lotniczy Poznań – Ławica sp. z o.o.**

  W dniu 22 marca 2019 r. Nadzwyczajne Zgromadzenie Wspólników spółki Port Lotniczy Poznań – Ławica sp. z o.o. podjęło uchwałę nr 6 w sprawie podwyższenia

kapitału zakładowego Spółki. Kapitał zakładowy Spółki został podwyższony z kwoty 290.385.000 zł do kwoty 295.383.000 zł, poprzez wniesienie przez wszystkich Wspólników, tj. Przedsiębiorstwo Państwowe „Porty Lotnicze", Miasto Poznań, Województwo Wielkopolskie, wkładu pieniężnego o łącznej wysokości 4.998.000 zł, w następujący sposób:

- Przedsiębiorstwo Państwowe „Porty Lotnicze" – 1.949.000 zł,
- Miasto Poznań – 1.849.000 zł,
- Województwo Wielkopolskie – 1.200.000 zł.

Wkład pieniężny został Spółce przekazany z przeznaczeniem na terminowe zaspokajanie wymagalnych roszczeń o charakterze finansowym, zgłoszonych wobec Spółki w związku z utworzeniem Obszaru Ograniczonego Użytkowania.

Podwyższenie kapitału zostało zarejestrowane w Krajowym Rejestrze Sądowym w dniu 3 grudnia 2019 r.

W dniu 11 września 2019 r. Nadzwyczajne Zgromadzenie Wspólników spółki Port Lotniczy Poznań – Ławica sp. z o.o. podjęło uchwałę nr 11 w sprawie podwyższenia kapitału zakładowego Spółki. Kapitał zakładowy Spółki został podwyższony z kwoty 295.383.000 zł do kwoty 337.385.000 zł, poprzez wniesienie przez wszystkich Wspólników, tj. Przedsiębiorstwo Państwowe „Porty Lotnicze", Miasto Poznań, Województwo Wielkopolskie, wkładu pieniężnego o łącznej wysokości 42.002.000 zł, w następujący sposób:

- Przedsiębiorstwo Państwowe „Porty Lotnicze" – 16.377.000 zł,
- Miasto Poznań – 15.540 zł,
- Województwo Wielkopolskie – 10.085.000 zł.

Wkład pieniężny został Spółce przekazany z przeznaczeniem na terminowe zaspokajanie wymagalnych roszczeń o charakterze finansowym, zgłoszonych wobec Spółki w związku z utworzeniem Obszaru Ograniczonego Użytkowania.

Podwyższenie kapitału zostało zarejestrowane w Krajowym Rejestrze Sądowym w dniu 30 stycznia 2020 r.

- **Poznańskie Towarzystwo Budownictwa Społecznego sp. z o.o.**

W dniu 7 września 2018 r. Nadzwyczajne Zgromadzenie Wspólników spółki Poznańskie Towarzystwo Budownictwa Społecznego sp. z o.o. podjęło uchwałę nr 57/2018 w sprawie podwyższenia kapitału zakładowego Spółki. Kapitał zakładowy Spółki został podwyższony z kwoty 98.348.500 zł do kwoty 107.228.500 zł, poprzez wniesienie

do Spółki wkładu niepieniężnego w postaci prawa własności nieruchomości w rejonie ul. Żołnierzy Wyklętych o wartości 8.880.350 zł (pozostała część wkładu niepieniężnego o wartości 350 zł przekazana została na kapitał zapasowy Spółki).

Wkład niepieniężny został Spółce przekazany z przeznaczeniem na realizację inwestycji budownictwa mieszkaniowego – na nieruchomości planowane jest wybudowanie 180 lokali mieszkalnych w ramach programu „Mieszkanie na wynajem z dojściem do własności".

Podwyższenie kapitału zostało zarejestrowane w Krajowym Rejestrze Sądowym w dniu 13 lutego 2019 r.

W dniu 27 marca 2019 r. Nadzwyczajne Zgromadzenie Wspólników spółki Poznańskie Towarzystwo Budownictwa Społecznego sp. z o.o. podjęło uchwałę nr 26/2019 w sprawie podwyższenia kapitału zakładowego Spółki. Kapitał zakładowy Spółki został podwyższony z kwoty 107.228.500 zł do kwoty 134.280.000 zł, poprzez wniesienie do Spółki wkładu:

- niepieniężnego w postaci prawa własności nieruchomości w rejonie ul. Literackiej o wartości 26.751.760 zł (pozostała część wkładu niepieniężnego o wartości 260 zł przekazana została na kapitał zapasowy Spółki);
- pieniężnego w wysokości 300.000.

Wkład niepieniężny został Spółce przekazany z przeznaczeniem na realizację inwestycji budownictwa mieszkaniowego.

Wkład pieniężny został Spółce przekazany z przeznaczeniem na finansowanie istniejącego zasobu mieszkaniowego Spółki.

Podwyższenie kapitału zostało zarejestrowane w Krajowym Rejestrze Sądowym w dniu 24 czerwca 2019 r.

- **Wielkopolskie Centrum Wspierania Inwestycji sp. z o.o.**

  W dniu 20 grudnia 2018 r. Nadzwyczajne Zgromadzenie Wspólników spółki Wielkopolskie Centrum Wspierania Inwestycji sp. z o.o. podjęło uchwałę nr 14/2018 w sprawie podwyższenia kapitału zakładowego Spółki. Kapitał zakładowy Spółki został podwyższony z kwoty 81.672.800 zł do kwoty 83.291.200 zł, poprzez wniesienie wkładu niepieniężnego w postaci prawa własności części nieruchomości położonej w Poznaniu przy ul. Piastowskiej o wartości 1.618.600 zł (pozostała część wkładu niepieniężnego o wartości 200 zł przekazana została na kapitał zapasowy Spółki).

Wkład niepieniężny został wniesiony do Spółki w celu odtworzenia historycznej formy budynku tzw. Miejskich Łazienek Rzecznych, wraz z zagospodarowaniem jego wnętrz, a także wsparcia Instytucji Otoczenia Biznesu poprzez rozszerzenie oferty Poznańskiego Parku Technologiczno-Przemysłowego.

Podwyższenie kapitału zostało zarejestrowane w Krajowym Rejestrze Sądowym w dniu 27 marca 2019 r.

W dniu 27 marca 2019 r. Nadzwyczajne Zgromadzenie Wspólników spółki Wielkopolskie Centrum Wspierania Inwestycji sp. z o.o. podjęło uchwałę nr 6/2019 w sprawie podwyższenia kapitału zakładowego Spółki. Kapitał zakładowy Spółki został podwyższony z kwoty 83.291.200 zł do kwoty 84.921.600 zł, poprzez wniesienie wkładu pieniężnego w wysokości 1.630.400 zł.

Wkład pieniężny został Spółce przekazany z przeznaczeniem na adaptację przez Spółkę dodatkowych pomieszczeń biurowych dla pracowników Urzędu Miasta Poznania.

Podwyższenie kapitału zostało zarejestrowane w Krajowym Rejestrze Sądowym w dniu 5 czerwca 2019 r.

- **Zarząd Komunalnych Zasobów Lokalowych sp. z o.o.**

  W dniu 27 marca 2019 r. Nadzwyczajne Zgromadzenie Wspólników spółki Zarząd Komunalnych Zasobów Lokalowych sp. z o.o. podjęło uchwałę nr 8/2019 w sprawie podwyższenia kapitału zakładowego Spółki. Kapitał zakładowy Spółki został podwyższony z kwoty 149.404.500 zł do kwoty 158.504.500 zł, poprzez wniesienie do Spółki wkładu pieniężnego w wysokości 9.100.000 zł.

  Wkład pieniężny został Spółce przekazany z przeznaczeniem na realizację następujących zadań:

  – modernizacja budynków komunalnych należących do zasobu dzierżawionego przez Spółkę – 2.600.000 zł,
  – kompleksowa modernizacja śródmiejskich kamienic komunalnych, realizowana w ramach projektu objętego finansowaniem z umowy kredytowej zawartej przez Spółkę z Europejskim Bankiem Inwestycyjnym – 6.500.000 zł.

  Podwyższenie kapitału zostało zarejestrowane w Krajowym Rejestrze Sądowym w dniu 31 maja 2019 r.

  W dniu 12 września 2019 r. Nadzwyczajne Zgromadzenie Wspólników spółki Zarząd Komunalnych Zasobów Lokalowych sp. z o.o. podjęło uchwałę nr 39/2019 w sprawie podziału spółki Przedsiębiorstwo Komunikacji Samochodowej w Poznaniu

S.A. z siedzibą w Poznaniu, w trybie art. 529 § 1 pkt 4) KSH, poprzez przeniesienie części majątku spółki na istniejącą spółkę Zarząd Komunalnych Zasobów Lokalowych Sp. z o.o. z siedzibą w Poznaniu. Zgodnie z treścią uchwały postanowiono dokonać podziału spółki Przedsiębiorstwo Komunikacji Samochodowej w Poznaniu Spółka Akcyjna z siedzibą w Poznaniu (KRS: 0000339648, dalej „Spółka Dzielona") w trybie art. 529 § 1 pkt 4) KSH, tj. poprzez przeniesienie części majątku Spółki Dzielonej na istniejącą spółkę Zarząd Komunalnych Zasobów Lokalowych spółka z ograniczoną odpowiedzialnością z siedzibą w Poznaniu (KRS: 0000483352, dalej „Spółka Przejmująca"), w zamian za udziały Spółki Przejmującej, które obejmie w całości jedyny akcjonariusz Spółki Dzielonej. W związku z podziałem Spółki Dzielonej, kapitał zakładowy Spółki Zarząd Komunalnych Zasobów Lokalowych sp. z o.o. został podwyższony z kwoty 158.504.500,00 zł do kwoty 168.158.000,00 zł. Nowoutworzone udziały zostały pokryte przenoszoną na Spółkę Przejmującą częścią majątku Spółki Dzielonej o wartości księgowej 9.653.586,85 zł.

Podwyższenie kapitału zostało zarejestrowane w Krajowym Rejestrze Sądowym w dniu 1 października 2019 r.

W dniu 7 listopada 2019 r. Nadzwyczajne Zgromadzenie Wspólników spółki Zarząd Komunalnych Zasobów Lokalowych sp. z o.o. podjęło uchwałę nr 43/2019 w sprawie podwyższenia kapitału zakładowego Spółki. Kapitał zakładowy Spółki został podwyższony z kwoty 168.158.000 zł do kwoty 176.984.500 zł, poprzez wniesienie do Spółki wkładu niepieniężnego w postaci prawa własności nieruchomości położonej w Poznaniu w rejonie ul. Opolskiej o wartości 8.826.870 zł (pozostała część wkładu niepieniężnego o wartości 370 zł przekazana została na kapitał zapasowy Spółki).

Podwyższenie kapitału zostało zarejestrowane w Krajowym Rejestrze Sądowym w dniu 17 grudnia 2019 r.

II. Informacja o nabyciu przez Miasto Poznań udziałów w Spółkach oraz rozwiązaniu Spółek z udziałem Miasta Poznania

1. W 2019 roku Miasto Poznań nabyło udziały w spółce ACM Mari-Car sp. z o.o. w upadłości na podstawie postanowienia Sądu Rejonowego Poznań Grunwald i Jeżyce w Poznaniu, I Wydział Cywilny, z dnia 4 października 2019 r., sygn. akt I Ns 1018/16, stwierdzającego nabycie przez Miasto Poznań w drodze ustawowego spadkobrania po osobie zmarłej 100% udziałów w Spółce, o wartości nominalnej 1 000 zł każdy udział, o łącznej wartości nominalnej 1 000 000 zł.

2. W 2019 roku Miasto Poznań nabyło udziały w spółce Zenit-System sp. z o.o. na podstawie postanowienia Sądu Rejonowego Poznań - Nowe Miasto i Wilda w Poznaniu, Wydział XI Cywilny, z dnia 6 kwietnia 2018 r., sygn. akt XI Ns 1633/15, stwierdzającego nabycie przez Miasto Poznań w drodze ustawowego spadkobrania po osobie zmarłej 100% udziałów w Spółce, o wartości nominalnej 1 000 zł każdy udział, o łącznej wartości nominalnej 50 000 zł.
3. W 2019 roku Miasto Poznań wstąpiło w prawa komandytariusza w spółce A. Górka – Zielińska i Ska – ERGE – Sport – spółka komandytowa, odpowiadającego za obowiązania tej Spółki do wysokości sumy komandytowej, określonej w umowie Spółki na kwotę 3 500 zł, na podstawie postanowienia Sądu Rejonowego Grunwald i Jeżyce w Poznaniu, Wydział I Cywilny, z dnia 24 października 2010 r., sygn. akt I Ns 1171/09. Wstąpienie w prawa komandytariusza nie jest związane z posiadaniem udziałów w Spółce.
4. W związku z otrzymaniem w grudniu 2018 r. przez Miasto Poznań postanowienia Sądu Rejonowego Poznań – Stare Miasto w Poznaniu z dnia 25 października 2017 r., sygn. akt I Ns 638/17, stwierdzającego nabycie przez Miasto Poznań w drodze ustawowego spadkobrania po osobie zmarłej 100% udziałów w spółce Vision Factory sp. z o.o., o wartości nominalnej 50 zł każdy udział, o łącznej wartości nominalnej 5 000 zł, po wyjaśnieniu sytuacji prawnej Spółki, z uwagi na brak prowadzenia przez Spółkę działalności gospodarczej oraz brak ustanowionych organów Spółki, wystąpiono do Sądu Rejonowego Poznań – Nowe Miasto i Wilda w Poznaniu z wnioskiem o wszczęcie przez Sąd z urzędu procedury rozwiązania tego podmiotu bez przeprowadzania postępowania likwidacyjnego (zgodnie z art. 25a – 25d ustawy z dnia 20 sierpnia 1997 roku o Krajowym Rejestrze Sądowym). Spółka Vision Factory sp. z o.o. została wykreślona z rejestru przedsiębiorców Krajowego Rejestru Sądowego bez przeprowadzenia postępowania likwidacyjnego – na podstawie postanowienia Sądu Rejonowego Poznań – Nowe Miasto i Wilda w Poznaniu z dnia 1 października 2019 r., sygn. akt PO.VIII Ns–Rej.KRS 7412/19/052.

III. Informacja o działaniach dotyczących Spółki PKS POZNAŃ S.A.

W 2019 roku, w związku z trudną sytuacją finansową spółki PKS Poznań S.A. oraz ryzykiem zaprzestania kontynuowania przez nią działalności w zakresie transportu między powiatami i gminami z terenu Wielkopolski, mając na celu zapewnienie mieszkańcom dostępu do publicznego transportu zbiorowego w formie

powiatowych przewozów autobusowych organizowanych przez spółkę PKS Poznań S.A., Biuro pod kierownictwem Pana Bartosza Gussa, Zastępcy Prezydenta Miasta Poznania, podjęło działania na rzecz przystąpienia jednostek samorządu terytorialnego szczebla powiatowego do współfinansowania połączeń autobusowych obsługiwanych przez PKS Poznań S.A.

W ramach przeprowadzonych konsultacji z właściwymi gminami i powiatami wypracowany został model organizacji powiatowych przewozów autobusowych na terenie objętym obszarem funkcjonowania spółki PKS Poznań S.A. Model ten zakłada:

- jako etap przejściowy (do dnia 31 grudnia 2020 r.) – powierzenie Powiatowi Poznańskiemu przez zainteresowane podjęciem współpracy powiaty, w tym Miasto Poznań, jako miasto na prawach powiatu, zadania organizacji przewozów o charakterze użyteczności publicznej w zakresie publicznego transportu zbiorowego w powiatowych przewozach pasażerskich, przy jednoczesnym ich dofinansowaniu przez jednostki samorządu terytorialnego, a następnie zawarcie przez Powiat Poznański i spółkę PKS Poznań S.A. umowy o świadczenie usług przewozowych w tym zakresie,
- jako etap docelowy (od dnia 1 stycznia 2021 r.) – utworzenie związku powiatowo – gminnego, który przejmie rolę organizatora publicznego transportu zbiorowego w powiatowych przewozach pasażerskich na terenie zainteresowanych jednostek samorządu terytorialnego. W związku tym będzie uczestniczyć Miasto Poznań, jako miasto na prawach powiatu.

W celu realizacji powyższych uzgodnień uzyskano zgodę Rady Miasta Poznania na zawarcie przez Miasto Poznań w tym zakresie porozumienia z Powiatem Poznańskim oraz zapewniono konieczne środki w budżecie Miasta Poznania na finansowanie usług transportowych.

Zainicjowane działania doprowadziły do podpisania w dniu 27 września 2019 r. przez Powiat Poznański oraz zainteresowane powiaty, w tym Miasto Poznań, porozumienia w sprawie powierzenia Powiatowi Poznańskiemu zadania organizacji przewozów o charakterze użyteczności publicznej w zakresie publicznego transportu zbiorowego w powiatowych przewozach pasażerskich, oraz do rozpoczęcia z dniem 1 października 2019 r. świadczenia usług przewozowych przez spółkę PKS Poznań S.A. na podstawie umowy z Powiatem Poznańskim.

Skutecznie przeprowadzone działania umożliwiły zapewnienie dostępności transportu publicznego dla istotnej grupy mieszkańców regionu. Część kosztów utrzymania świadczonego przez PKS Poznań S.A. zakresu usług po dniu 1 października 2019 r. będzie współfinansowana przez jednostki samorządu terytorialnego.

Ponadto w 2019 roku, w związku z prowadzonymi działaniami w zakresie zmiany sposobu finansowania powiatowych przewozów pasażerskich w komunikacji autobusowej oraz planowanym zamiarem utworzenia związku powiatowo-gminnego dla realizacji tego zadania, uzyskano zgodę Rady Miasta Poznania na dokonanie podziału jednoosobowej spółki Miasta Poznania – PKS Poznań S.A. poprzez przeniesienie części majątku spółki PKS Poznań S.A. (Dworca Autobusowego) na jednoosobową spółkę Miasta Poznania – ZKZL sp. z o.o. oraz objęcie przez Miasto Poznań nowych udziałów w spółce ZKZL sp. z o.o. (podział przez wydzielenie) – uchwała nr VIII/99/VIII/2019 Rady Miasta Poznania z dnia 19 marca 2019 roku. W konsekwencji podjętych działań zapewniono Miastu Poznań kontrolę nad kluczową dla funkcjonowania miasta infrastrukturą dworca autobusowego. W dniu 1 października 2019 r. zarejestrowany został przez Krajowy Rejestr Sądowy podział spółki PKS Poznań S.A., a obecnie dworcem autobusowym zarządza jednoosobowa spółka Miasta Poznania – ZKZL sp. z o.o.

IV. Pozostałe informacje

W 2019 roku Biuro prowadziło działania na rzecz aktualizacji zasad organizacji i przeprowadzania kontroli przez Miasto Poznań, w trybie art. 212 ustawy z dnia 15 września 2000 r. Kodeks spółek handlowych, w spółkach z ograniczoną odpowiedzialnością z udziałem Miasta Poznania, których umowy spółki nie wyłączają prawa do indywidualnej kontroli wspólnika. Celem powyższego było zagwarantowanie Miastu Poznań możliwości efektywnej i skutecznej realizacji przysługującego mu prawa do indywidualnej kontroli wspólnika. W wyniku podjętych działań Prezydent Miasta Poznania w dniu 16 października 2019 roku podpisał zarządzenie nr 38/2019/K w sprawie zasad i trybu przeprowadzania indywidualnej kontroli wspólnika w spółkach z ograniczoną odpowiedzialnością, w których Miasto Poznań posiada udziały, które uchyliło dotychczas obowiązujące w tym zakresie zarządzenie nr 36/2009/K Prezydenta Miasta Poznania z dnia 17 sierpnia 2009 r.

Biuro Obsługi Inwestorów:

STYCZEŃ:

- **Współorganizacja pierwszej edycji konferencji Pyrcode:** głównym organizatorem wydarzenia była firma Payworks (inwestor z branży IT, zajmujący się płatnościami on-line). Wydarzenie zostało objęte Honorowym Patronatem Prezydenta Miasta Poznania, wzięło w nim udział ponad 200 osób. Konferencja odbyła się przy wsparciu BOI.
- **Udział w 3. BSS Forum oraz gali Outsourcing Stars**: doroczna konferencja sektora usług nowoczesnych organizowana przez Fundację ProProgressio odbyła się w Łodzi. Podczas prestiżowej gali Outsourcing Stars Poznań po raz piąty otrzymał nagrodę w kategorii „Otoczenie biznesu – Miasto". Konkurs Outsourcing Stars jest jedynym niekomercyjnym konkursem organizowanym dla branży BPO/SSC, a BSS Forum co roku staje się okazją do wymiany doświadczeń dla ok. 350 ekspertów i osób na co dzień działających w tym sektorze.

LUTY:

- **Poznań znalazł się wysoko w rankingu fDI – Polskie Miasta Przyszłości 2019/20.** Ranking analizuje atrakcyjność polskich miast dla inwestycji zagranicznych. Autorzy opracowania, eksperci prestiżowego brytyjskiego dziennika Financial Times, sklasyfikowali nasze miasto w następujących kategoriach:

  TOP 10 Miast ogółem – 4. Miejsce

  TOP 10 Potencjał gospodarczy – 3. Miejsce

  TOP 10 Kapitał ludzki i styl życia – 4. Miejsce

  TOP 10 Miast Przyjaznych dla biznesu – 4. Miejsce

  TOP 5 Dużych miast – 4. Miejsce

  TOP 5 Dużych miast Potencjał gospodarczy – 3. Miejsce

  TOP 5 Dużych miast Kapitał ludzki i styl życia – 4. Miejsce

  TOP 5 Dużych miast Przyjaznych dla biznesu – 4. Miejsce

  Wynik Poznania w rankingu fDI by Fincial Times to sygnał dla zagranicznych firm, że znajdą tutaj atrakcyjne warunki do inwestowania. W rankingu przeanalizowano łącznie 50 miast w Polsce.

MARZEC:

- **Targi nieruchomości i inwestycji MIPIM 2019 w Cannes:** najbardziej prestiżowe targi nieruchomości i inwestycji na świecie. Edycja 2019 zgromadziła ponad

2600 wystawców, 26 800 odwiedzających z ponad 100 krajów, odbyło się ponad 100 konferencji i wystąpień. Miasto Poznań, w ramach własnego 58 m stoiska prezentowało w formie multimedialnej potencjał miasta i ofertę inwestycyjną swoją, WCWI i partnerów Miasta: APP Projekt, Garvest, Skanska, Pekabex, Vastint, WPIP, którzy partycypowali w kosztach organizacji stoiska, a także oferty inwestycyjne gmin metropolii. 12 marca Prezydent Bartosz Guss odebrał nagrody fDI Polish Cities of the Future 2019/20 przyznane Poznaniowi przez ekspertów brytyjskiego dziennika Financial Times. 13 marca na stoisku Miasta Poznania odbyło się oficjalne otwarcie stoiska „The City of Poznan kick-off meeting: co-creating a metropolitan area between Warsaw and Berlin" połączone z prezentacją kluczowych dla Miasta projektów - postindustrialnych terenów inwestycyjnych Miasta Poznania: Wolnych Torów oraz Elektrociepłowni oraz przedstawiono dwa projekty nowych dzielnic tj. Nowe Jeżyce i Unii Lubelskiej. Projekty zaprezentował Zastępca Prezydenta Bartosz Guss oraz radny Łukasz Mikuła. Partnerem wydarzenia było wydawnictwo Eurobuild. Podczas targów odbyły się także spotkania z przedstawicielami władz szczebla rządowego i samorządowego: tj. spotkanie z ministrem Tadeuszem Kościńskim, merem Kijowa Witalijem Kliczko, zastępcą prezydenta Brna Tomášem Koláčným, zastępcą prezydenta Lublany Janezem Koželjem oraz przedstawicielami Miasta Nyköping (Szwecja). Odbyło się również spotkanie z przedstawicielami Polskiej Agencji Inwestycji i Handlu na temat umieszczenia ofert nieruchomości w bazie PAIH.

- **Otwarcie nowej inwestycji GSK w Poznaniu - GSK Finance Hub:** w 2019 roku zatrudnienie w GSK Finance Hub znajdzie 80 najwyższej klasy specjalistów. Jest to zupełnie nowa organizacja, które zadaniem jest dostarczanie strategicznych analiz finansowych, wykorzystywanych w podejmowaniu decyzji biznesowych przez zarządy we wszystkich oddziałach GSK zlokalizowanych w Europie. Podobne dwa centra są utworzone na innych kontynentach i obsługiwać będą oddziały GSK w pozostałych częściach świata. W wydarzeniu wzięła udział Zastępczyni Prezydenta, pani Katarzyna Kierzek-Koperska.
- **Promocja raportu „Potencjał inwestycyjny sektora IT w Poznaniu" w strefie Plus Jeden:** publikacja została wydana we współpracy z agencją HR Manpower (Experis Group), a w marcu odbyło się śniadanie biznesowe promujące raport. Wydarzenie miało na celu prezentację wniosków, wynikających z raportu, który jest oparty na badaniu ankietowym przedstawicieli poznańskiej branży IT. Śniadanie otworzyła oficjalnie

Zastępczyni Dyrektora Biura Obsługi Inwestorów. Ponadto, podczas panelu dyskusyjnego rozmawiano o przyszłość sektora IT w Poznaniu (prognozowanych kierunkach rozwoju, trendach i spostrzeżeniach). Publikacja raportu "Potencjał inwestycyjny sektora IT w Poznaniu" jest kolejnym działaniem, które ma na celu wsparcie rozwoju branży IT w Poznaniu oraz prezentację potencjału inwestycyjnego Miasta w kontekście nowych projektów branży IT/ICT.

KWIECIEŃ

- **Rozwój połączeń Ryanair z poznańskiej Ławicy:** przedstawiciele Biura Obsługi Inwestorów wzięli udział w konferencji prasowej, podczas której ogłoszono 9 nowych połączeń realizowanych przez przewoźnika Ryanair z poznańskiego lotniska. Konferencja odbyła się z udziałem: szefa linii lotniczej Ryanair Michaelem O'leary, Prezydenta Miasta Poznania Jacka Jaśkowiaka, Przedstawiciela Urzędu Marszałkowskiego, a także władz lotniska.
- **Udział w dziewiątej edycji Annual Investment Meeting 2019 w Dubaju**: jest to wydarzenie wysokiej rangi i o szerokim zasięgu oddziaływania, na którym obecni są światowej klasy eksperci, naukowcy i praktycy związani z branżą inwestycyjną. Wśród wystawców są licznie reprezentowani przedstawiciele krajów Bliskiego Wschodu i Afryki. W trakcie trwania imprezy odbywają się specjalistyczne panele dyskusyjne oraz prelekcje. Na stoisku Stowarzyszenia Gmin i Powiatów Wielkopolski prezentowany był projekt Wolne Tory.

MAJ:

- **Udział w konferencji „Forum Gmina na 5" organizowanej przez Szkołę Główną Handlową w Warszawie:** podczas konferencji prezentowany jest raport z badania jakości obsługi inwestorów przez urzędy gmin. Poznań otrzymał tytuł Gmina na 5! oraz wyróżnienie specjalne za stałą, zapewnianą co roku wysoką jakość obsługi potencjalnych inwestorów. Przedstawiciel BOI wziął udział w panelu dyskusyjnym Złotych Gmin.
- **Udział w obchodach Święta Miasta i Forum Biznesowym w mieście partnerskim Kutaisi (Gruzja):** w wyjeździe wziął udział przedstawiciel BOI wraz z przedstawicielem Wydziału Rozwoju Miasta i Współpracy Międzynarodowej.
- **Spotkanie Prezydenta Jacka Jaśkowiaka z Merem Kijowa V. Klitschko w Kijowie**
- **Udział w wydarzeniu Digital Dragons:** jest to jedno z dwóch tak istotnych wydarzeń dedykowanych branży game development w Polsce.

- **Udział w konferencji „Wielkopolski rynek pracy – wyzwania przyszłości”** organizowanej przez Wojewódzki Urząd Pracy. Przedstawiono charakterystykę sektora BSS i inwestorów działających w tym sektorze w Poznaniu jako atrakcyjnych pracodawców.
- **Wsparcie organizacji konferencji z branży IT DevOpsDays Poznań** – Przedstawiciel BOI otworzył konferencję i powitał gości w Poznaniu. Współpraca będzie kontynuowana przy kolejnych edycjach.

CZERWIEC:

- **Udział w uroczystości "Dni Wydziału Informatyki Politechniki Poznańskiej"** na zaproszenie Dziekana Wydziału Informatyki w ramach dobrej współpracy BOI z Wydziałem.
- **Udział w uroczystości 100-lecia Germanistyki Poznańskiej,** wręczenie listu gratulacyjnego Prezydenta Miasta Poznania.
- **Współorganizacja TestingCup 2019 - międzynarodowych mistrzostw w testowaniu oprogramowania:** wydarzenie odbyło się na MTP, zgromadziło 500 uczestników, Miasto Poznań promowało swój potencjał inwestycyjny na stoisku; podczas rozdania nagród miało miejsce krótkie przemówienie przedstawiciela BOI.
- **Udział w IX edycji Forum Rynku Nieruchomości w Sopocie:** wydarzenie skupia czołowych przedstawicieli branży nieruchomości, m.in. deweloperów, instytucje finansowe, pośredników, biura architektoniczne czy firmy budowlane. Udział w panelach dyskusyjnych i wykładach, aktualizacja wiedzy nt. najnowszych trendów na rynku nieruchomości, nawiązywanie kontaktów w branży.
- **Udział w X Dorocznej Konferencji ABSL:** jest to jedno z najważniejszych wydarzeń dotyczące sektora usług nowoczesnych. Gościem Honorowym tegorocznej edycji był 42. Prezydent USA Bill Clinton. W wydarzeniu udział wzięli Prezydent Miasta Poznania Jacek Jaśkowiak, Zastępca Prezydenta Bartosz Guss oraz przedstawiciele BOI.
- **Poznań Mentoring Walk - kolejna edycja wydarzenia**: 31 par mentoringowych wzięło udział w spacerze po ulicach Poznania. Dzięki tej inicjatywie poznańskie firmy wspierają budowę kapitału ludzkiego w regionie i wspierają różnorodność w biznesie, dając równe szanse zarówno kobietom, jak i mężczyznom w dostępie do wymiany wiedzy oraz doświadczeń i budowania sieci networkingowej. BOI wspiera organizację

wydarzenia - w tej edycji, w roli mentora wystąpił także Zastępca Prezydenta Bartosz Guss.

- **Rozdanie nagród Emerging Europe Awards w Londynie:** Miasto Poznań zdobyło 2. miejsce w kategorii „City FDI Promotion strategy of the year", co oznacza najlepszą w Polsce strategię pozyskiwania inwestycji zagranicznych. Ponadto, spośród 75 przebadanych miast, to Poznań został nagrodzony tytułem „Business Friendly City — Local Authority Support", podkreślającym wsparcie władz lokalnych dla pozyskiwania nowych inwestycji oraz rozwoju biznesu. Nagrodę odebrał Zastępca Prezydenta Bartosz Guss, w wydarzeniu wzięli również udział przedstawiciele BOI.

LIPIEC:

- **Uroczyste podpisanie umowy o dofinansowanie projektu dla branży game development "ZaGRAjmy w Wielkopolsce - Promocja gospodarcza województwa wielkopolskiego**": całkowita wartość projektu to 1902 101,52 zł.

  Przedmiotem projektu jest promocja gospodarcza wielkopolskiego sektora IT poprzez udział w zagranicznych wydarzeniach targowych dla branży "game development". W ramach projektu przewidziano udział w 3 zagranicznych wydarzeniach targowych dla 10 przedsiębiorców. Pierwszy wyjazd jest planowany na konferencję Nordic Game 2020 w maju do Malmo.

  Na każdym z wydarzeń Miasto Poznań zorganizuje wspólne stoisko dla wybranych w drodze otwartego naboru producentów gier i firm z branży "game development" (założono, że będą to nie tylko producenci gier, ale również urządzeń komputerowych i mobilnych wykorzystywanych w grach), którzy będą promować Wielkopolskę jako region innowacyjny i atrakcyjny dla firm z sektora IT.

  Ponadto, w ramach kampanii promocyjnej regionu, przewidziano organizację spotkań z lokalnymi dziennikarzami podczas wyjazdów na wydarzenia targowe oraz organizację pobytu w Poznaniu dla zagranicznych dziennikarzy piszących w branżowych czasopismach, ukazujących się na wybranych rynkach. Jednym z elementów działań promocyjnych będzie również wydanie katalogu promującego potencjał poznańskiego gamedevu.

  Wymienione działania będą ukierunkowane na promocję Wielkopolski jako dobrego miejsca do prowadzenia przedsiębiorstwa i poszukiwania partnerów biznesowych, a także budowanie opinii o innowacyjności Wielkopolski, w oparciu o zdanie rynkowych publicystów.

SIERPIEŃ:

- **Udział w targach branży game development Gamescom w Kolonii:** udział przedstawicieli BOI pozwolił na nawiązanie nowych kontaktów w branży twórców gier komputerowych. Kontakty te zostaną wykorzystane podczas realizacji projektu ze środków UE „ZaGRAjmy w Wielkopolsce – promocja gospodarcza województwa wielkopolskiego". Podczas targów przedstawiciele Miasta Poznania odbyli spotkania z przedstawicielami wielu firm i instytucji, m. in. Terminal3, XOGO Consulting, Events For Games, Analog LTD, 1972 Homerun PR, Nordic Game, Game Industry Conference, Gameon, Fachstelle fur Jugendmedienkultur NRW, Two Mammoths, Robots Gentelmens, Game Developer Conference, Digital Dragons.
- **Otwarcie nowego biura Franklin Templeton - jednej z największych organizacji inwestycyjnych na świecie:** firma zakupiła budynek biurowy w kompleksie Nowy Rynek, realizowany przez Skanska na terenie dawnego dworca autobusowego. Franklin Templeton zatrudnia w Poznaniu blisko 1000 osób i planuje dalej zwiększać zatrudnienie. W uroczystym otwarciu wziął udział Zastępca Prezydenta Miasta Poznania Bartosz Guss oraz przedstawiciele BOI. Ze strony Franklin Templeton w wydarzeniu uczestniczyła Jenny Johnson, prezes i dyrektor zarządzająca amerykańskiej spółki.
- **Udział w obchodach Święta Miasta oraz Dnia Niepodległości Ukrainy w Charkowie:** w spotkaniu brały udział także inne miasta partnerskie Charkowa m.in. Kutaisi, Tbilisi czy Genoa. Podczas wizyty odbyło się oficjalne spotkanie miast partnerskich z merem Charkova – Hennadiejm Kernesem. W trakcie wizyty została też omówiona obecna i przyszła współpraca między Poznaniem i Charkowem, a także działania w kontekście promocji uruchomienia nowego połączenia lotniczego pomiedzy Poznaniem a Charkowem. W wydarzeniu wzięła udział Zastępczyni Prezydenta Miasta Poznania Katarzyna Kierzek-Koperska wraz z przedstawicielem BOI.

WRZESIEŃ:

- **Tour organizowany w Warszawie przez wydawnictwo Poland Today dla największych światowych mediów:** w dwudniowym evencie uczestniczyli przedstawiciele 20 redakcji z całego świata, m.in. amerykańskiego New York Timesa, brytyjskiego Forbes Europe, czy francuskiego La Tribune. Miasto Poznań reprezentowane było przez BOI. Głównym punktem pierwszego dnia był panel

dyskusyjny z udziałem Prezydentów polskich miast, w którym wziął udział Bartosz Guss, Zastępca Prezydenta Miasta Poznania. Program drugiego dnia dla dziennikarzy obejmował m.in. wizytę na warszawskiej giełdzie, analizę potencjału inwestycyjnego polskich miast, w tym Poznania, przedstawienie case study polskich firm. Wydarzenie było także świetną platformą do networkingu.

- **Konferencja Pozitive Technologies**, której głównym organizatorem było Miasto Poznań. Była to pierwsza edycja wydarzenia, którego pomysłodawcą i inicjatorem jest Miasto Poznań. Celem Biura Obsługi Inwestorów, w tworzeniu pomysłu organizacji konferencji, jest promowanie Poznania jako ważnego ośrodka IT dla profesjonalistów. Do grupy roboczej w 2018 roku zaproszono firmy IT funkcjonujące na terenie miasta. Na zaproszenie do współorganizacji wydarzenia odpowiedziało ostatecznie osiem firm, które stały się Partnerami konferencji. Były to: Allegro, Capgemini, Cognifide, Egnyte, GSK, Sii, Sonalake i TomTom. Konferencja miała za zadanie pokazać praktyczne aspekty rozwoju technologicznego i była skierowana do profesjonalistów z branży. W trakcie jednego dnia uczestnicy mieli do dyspozycji dwie ścieżki, wystąpiło 15 prelegentów którzy poruszyli m.in. tematy sztucznej inteligencji, machine learning, architektury, case studies. W wydarzeniu wzięło udział ponad 200 osób. Podczas konferencji premierę miała publikacja BOI „Do IT in Poznan" – folder charakteryzujący branżę IT w Poznaniu i promujący jej potencjał inwestycyjny.

PAŹDZIERNIK:

- **Wydarzenie promujące raport "Potencjał inwestycyjny Poznania" w kompleksie Business Garden:** spotkanie otworzył Zastępca Prezydenta Miasta Poznania Mariusz Wiśniewski, obecni byli przedstawiciele Biura Obsługi Inwestorów oraz firm zaangażowanych w projekt: Antal, Cushman&Wakefield oraz Vastint. Omawiano wyniki badania prezentowane w raporcie oraz sytuację na rynku nieruchomości biurowych w Poznaniu.
- **Targi Nieruchomości Expo Real**: drugie po targach w Cannes najbardziej prestiżowe targi nieruchomości i inwestycji w Europie. Wydarzenia gromadzi wystawców z państw całego świata, firmy konsultingowe, banki oraz miasta, regiony i metropolie z całego świata. Na targach Miasto Poznań prezentowało swoją ofertę inwestycyjną: 21 działek miejskich przeznaczonych na sprzedaż, ale również projekty zagospodarowania Wolnych Torów, byłej elektrociepłowni Garbary, okolic ul. Unii Lubelskiej i obszaru po fabrykach Goplana i Wiepofama. Oferta zagospodarowania Wolnych Torów była

najważniejszą ofertą prezentowaną podczas targów i wzbudzała największe zainteresowanie potencjalnych inwestorów. W wydarzeniu wzięli udział przedstawiciele BOI oraz Magda Albińska – Dyrektor Wydziału Gospodarki Nieruchomościami.

- **Uroczyste wmurowanie kamienia węgielnego pod inwestycję kompleksowego centrum senioralnego:** na terenie dawnego szpitala miejskiego przy ul. Szkolnej powstanie klinika rehabilitacyjna, rezydencja zapewniająca całodobową opiekę, apartamenty ze wsparciem medycznym (w formule assisted living) oraz miejsce pobytu dziennego dla seniorów. Inwestycję realizuje ORPEA Polska, która w styczniu 2017 roku – pod wcześniejszą nazwą MEDI-system - za około 40 mln zł kupiła nieruchomość od Miasta Poznań. Teren po byłym szpitalu miejskim obejmował 11 budynków u zbiegu ulic Szkolnej i Podgórnej. Otwarcie planowane jest na przełomie 2021 i 2022r. W wydarzeniu wzięli udział: Prezydent Miasta Poznania Jacek Jaśkowiak, Zastępcy Prezydenta Bartosz Guss i Mariusz Wiśniewski oraz Dyrektor WUiA Piotr Sobczak, radny Łukasz Mikuła i przedstawiciele BOI.
- **8 edycja wydarzenia Tydzień SSC/BPO**, skierowane do uczniów szkół ponadgimnazjalnych. Celem projektu jest zapoznanie młodzieży z możliwościami, jakie daje branża SSC/BPO, zachęcenie ich do kształcenia na kierunkach ekonomicznych, informatycznych oraz zmotywowanie do nauki języków obcych. Projekt kierowany jest do uczniów 2 ostatnich lat liceum oraz technikum. Składa się z dwóch etapów: 1) przeprowadzenie warsztatów w szkołach - lekcji prowadzonych przez pracowników firm SSC/BPO, na których omawiana będzie tematyka związana z pracą w centrach, rekrutacją, kompetencjami potrzebnymi na współczesnym rynku pracy; 2) drzwi otwarte w firmach z sektora, które biorą udział w projekcie - przedstawienie pracy w sektorze usług nowoczesnych. W projekt zaangażowało się 15 firm (w tym 5 IT): Franklin Templeton, Jeronimo Martins, Osram, Newell, INGKA (Ikea), MAN, Century Link, Lorenz Bahlsen, John Deere, Rockwool, Egnyte, Carsberg, Menthor Graphics, Sii, GFT. Szkoły biorące udział: XII LO, IX LO, Zespół Szkół Komunikacji, Zespół Szkół Ekonomicznych, VIII LO, Zespół Szkół Łączności.
- **Kampania promująca naukę języka niemieckiego pod hasłem "Czy wiesz, że już znasz niemiecki?" koordynowana przez BOI**: przez miesiąc w poznańskich autobusach i tramwajach pasażerowie mogli zobaczyć animację nawiązującą do gwary poznańskiej. Film powstał we współpracy z Instytutem Filologii Germańskiej UAM.

- **Wizyta studyjna przedstawicieli agencji Klajpeda ID**, odpowiedzialnej za rozwój oraz przyciąganie inwestorów do Kłajpedy. Celem wizyty była wymiana doświadczenia w obsłudze inwestorów. W trakcie wizyty odbyły się spotkania z firmami z sektora usług nowoczesnych (DFDF, TomTom, Franklin Templeton), firmą Business Link oraz przedstawicielem Uniwersytetu Ekonomicznego.
- **Wydarzenie "JUGtoberfest" organizowanym przez firmę Payworks**: podczas spotkania wystąpiło 5 prelegentów (w tym Michał Łakomski – Pełnomocnik Prezydenta ds. smart city, który przedstawił prezentację na temat wykorzystania otwartych danych w UMP), była również okazja do rozmów i wymiany doświadczeń - wydarzenie zgromadziło ponad 100 uczestników i jest kolejnym dowodem na dynamiczny rozwój branży IT w Poznaniu.

LISTOPAD:

- **Śniadanie biznesowe Wiceprezydenta Miasta Poznania Bartosza Gussa z przedstawicielami sektora nowoczesnych usług dla biznes:** celem spotkania było przekazanie informacji o stanie rozwoju branży BSS w stolicy Wielkopolski w roku 2019 oraz zapowiedź The BSS Forum oraz Gali Outsourcing Stars - najważniejszych wydarzeń branży nowoczesnych usług dla biznesu otwierających rok 2020 w Polsce, które odbyło się w Poznaniu w dniu 23.01.2020.
- **Na dachu jednego z biurowców w kompleksie Business Garden namalowano napis "WELCOME TO POZNAŃ"**, który będzie widoczny dla pasażerów samolotów lądujących na poznańskim lotnisku Ławica. 13 listopada odbyło się jego malowanie przy udziale Prezydenta Miasta Poznania Jacka Jaśkowiaka. Projekt koordynowany przez Biuro Obsługi Inwestorów oraz Gabinet Prezydenta jest inicjatywą firmy Vastint,
- **Spotkanie organizacyjne w ramach projektu ZaGRAjmy w Wielkopolsce**, na którym przekazano przedstawicielom wielkopolskich studiów gamedev założenia projektu oraz zasady naboru beneficjentów.
- **Udział jako Partner w Konferencji 4 Developers Poznań**: jest to cykl spotkań dla branży IT, które umożliwiają uczestnikom wysłuchanie ekspertów i networking. Regionalne spotkania 4Developers składają się z: kilku ścieżek do wyboru (w Poznaniu 4 ścieżki) zbudowanych wokół wybranych języków programowania, merytorycznych wykładów prowadzonych przez ekspertów, otwartej atmosfery. Miasto Poznań na stoisku promowało potencjał branży IT, prezentując folder „Do IT in Poznan".

GRUDZIEŃ

- **Udział w Gali podsumowującej konkurs Międzynarodowy Polski Czempion**, organizowanej przez PAIH, PWC, PEKAO BP oraz Puls Biznesu. W tegorocznej 8. edycji konkursu nagrodę w kategorii Eksporter Duże Przedsiębiorstwa otrzymała wielkopolska firma Amica.
- **Udział w Gali ABSL**, organizowanej przez największe stowarzyszenie firm z sektora usług nowoczesnych (ABSL). Podczas Gali Poznań został wyróżniony jako miasto wspierające sektor usług nowoczesnych oraz inwestorów. Wyróżnienie odebrał Prezydent Miasta Poznania Jacek Jaśkowiak. Wśród gości byli także obecni przedstawiciele poznańskich firm, takich jak: Carlsberg, DFDS, MAN, Franklin Templeton.

CENTRA USŁUG NOWOCZESNYCH, IT I R&D – nowi inwestorzy:

- GSK Finance Hub (Wielka Brytania) – branża SSC (F&A), oficjalne otwarcie centrum usług finansowych, Inwestycja o wartości ponad 30 mln złotych pozwoli na utworzenie nawet 300 nowych wysokopłatnych i specjalistycznych miejsc pracy;
- Majorel Polska (Maroko) – branża BPO/SSC, wejście nowej marki na rynek polski. Firma jest połączeniem Arvato CRM Solutions, dawnej spółki zależnej firmy Bertelsmann i przedsiębiorstw CRM marokańskiej Grupy Saham, przejmuje część procesów realizowanych przez Arvato services;
- FlexDev, NEXT:IT (Wielka Brytania) – branża IT, nowa firma z sektora technologicznego, która będzie dostarczała rozwiązania programistyczne w technologii .net realizując projekty na wewnętrzne potrzeby firmy Next Plc – jednej z największych firm detalicznych w Wielkiej Brytanii. W ciągu najbliższych kilkunastu miesięcy firma planuje zatrudnić w poznańskim biurze około 70 osób, które będą pracować na zróżnicowanych projektach w metodologiach zwinnych, ściśle współpracując ze swoimi kolegami z Wielkiej Brytanii. Zespoły dedykowane spółce Next IT będę złożone z .net developerów, senior .net developerów, scrum mastera oraz testera – QA;
- PATeam (Polska) – IT;
- Transition Technologies (Polska) – polska firma IT, centrum innowacji przemysłowej, IoT, AR, VR, działa w Poznaniu od 02.2019, zatrudnienie w 2019 – 40 os., docelowe zatrudnienie 200;

- Apptimized (Niemcy) – IT, biuro i centrum R&D niemieckiej firmy IT w Polsce, dostawca aplikacji i rozwiązań informatycznych dla klientów biznesowych, początkowo zatrudni kilka osób, docelowo kilkadziesiąt;
- Miele (Niemcy) – sektor usług nowoczesnych, planowanie zatrudnienie 250 osób;
- mTab (Wielka Brytania, Stany Zjednoczone) - IT development center, nowa marka na rynku poznańskim w wyniku połączenia z firmą Slideworx i rebrandingiem, rozwój firmy i wzrost zatrudnienia o 40% (obecnie 80).

Wzrost zatrudnienia w nowych inwestycjach sektora BPO/SSC (w tym IT) – 850 nowych miejsc pracy.

ZESTAWIENIE SPRZEDANYCH DZIAŁEK MIEJSKICH:

	2019 r.		
	TRYB PRZETARGOWY		
	nieruchomości niezabudowane, nieruchomości zabudowane		
lp.	**teren**	**ilość działek**	**pow.**
1	ul. Wąwozowa dz. 53/12	1	656
2	ul. Wąwozowa dz. 53/11	1	515
3	ul. Literacka dz. 1/84	1	16 655
4	ul. Wejherowska dz. 85/1	1	394
5	ul. Wypoczynkowa	1	42 632
6	ul. Wąwozowa dz. 53/4	1	705
7	ul. Perzycka dz. 37/15	1	863
8	ul. Wąwozowa dz. 53/17	1	610
9	ul. Wąwozowa dz. 53/18	1	591
10	ul. Wąwozowa dz. 53/10	1	479
11	ul. Radłowa 15	1	1 091
12	ul. Koszalińska dz. 1/141	1	3 030
13	ul. Koszalińska dz. 1/142	1	3 030
14	ul. Koszalińska dz. 1/143	1	3 030
15	ul. Koszalińska dz. 1/144	1	3 030
16	ul. Wąwozowa dz. 53/5	1	563

17	ul. Wąwozowa dz. 53/6	1	538
18	ul. Wąwozowa dz. 53/7	1	540
19	ul. Wąwozowa dz. 53/8	1	540
20	ul. Tczewska 7	1	487
21	ul. Krańcowa	4	1 679
22	ul. Kowarska 15	2	1 313
23	ul. Kowarska 19	2	1 200
24	ul. Dyniowa dz. 66/35	1	873
25	ul. Dyniowa dz. 66/40	1	860
26	ul. Memoraty dz. 1/161	1	473
27	ul. Memoraty dz. 1/162	1	474
28	ul. Memoraty dz. 1/163	1	643
29	ul. Memoraty dz. 1/164	1	643
30	ul. Wąwozowa dz. 53/13	1	733
31	ul. Dyniowa dz. 66/29	1	816
32	ul. Rzodkiewkowa dz 66/52	1	994
33	ul. Gniewska-Tczewska dz. 237/2	1	441
34	ul. Gniewska-Tczewska dz. 237/3, 237/4	2	947
35	ul. Rzodkiewkowa dz 66/55	1	1 172
36	ul. Starowiejska - Zagonowa	1	355
37	ul. Lubieńska 13 i 15	2	1 046
38	ul. Bodawska	2	1 199
39	ul. Bóżnicza 13	1	539
40	ul. Czarnucha	1	6 929
41	ul. Gnieźnieńska I	9	8 168
42	ul. Gnieźnieńska II	4	3 050
43	ul. Rzodkiewkowa dz. 66/43	1	1 055
44	ul. Dyniowa dz. 66/34	1	801
45	ul. Dyniowa dz. 66/45	1	802
46	ul. Dyniowa dz. 66/46	1	815
47	ul. Rzodkiewkowa dz. 66/33	1	845
48	ul. A.Jantar dz. 25/11	1	5 387

49	ul. A.Jantar dz. 25/7, 9/6	2	5 328
50	ul. Rzodkiewkowa dz. 66/42	1	858
		70	**130 417**

RYNEK NIERUCHOMOŚCI BIUROWYCH (2019):

W 2019 Poznań przekroczył poziom pół miliona metrów kwadratowych powierzchni biurowej – według danych Colliers dokładnie: 564 800 m^2. W budowie pozostaje jeszcze 64 000 m^2. Najważniejsze projekty to:

- Nowy Rynek (Skanska) - inwestycja Nowy Rynek to wielofazowy projekt, który będzie się składał z 5 budynków o różnej funkcjonalności - od biurowej, przez hotelową, po mieszkaniową. Jeden z budynków został kupiony przez amerykańską firmę Franklin Templeton, siedzibę na Nowym Rynku ma również gigant branży convenience Żabka, przeprowadzkę do kompleksu Skanska planuje także firma ROCKWOOL GBS (działająca w sektorze usług nowoczesnych).
- Giant Office – biurowiec powstał na poznańskim Grunwaldzie (ul. Głogowska/Górki), największą część zajmuje powierzchnia biurowa - ponad 15 tys. metrów kwadratowych, mniej, lokale handlowe i usługowe - prawie 2 tys. metrów kwadratowych.
- Andersia Silver – czwarty i ostatni etap zabudowy Placu Andersa w Poznaniu, będzie to najwyższy budynek w Poznaniu (116 m), rozpoczęły się prace przygotowawcze, został wybrany wykonawca, zakończenie prac jest planowane na pierwszą poł. 2023 r.
- inne projekty, których zakończenie jest planowane na okres 2020-2022: Zajezdnia Poznań, GB Office, Pixel II i III.

STAŁA WSPÓŁPRACA BOI Z INNYMI INSTYTUCJAMI:

- Cykliczna współpraca z poznańskim Chapterem ABSL, który działa na rzecz rozwoju sektora usług nowoczesnych w Poznaniu – przedstawiciele BOI uczestniczą w kwartalnych spotkaniach, podczas których prezentowane są aktualne informacje i bieżące projekty.
- Ścisła współpraca z fundacją ProProgressio - organizacja zajmująca się rozwojem przedsiębiorczości w Polsce, ze szczególnym uwzględnieniem sektora usług dla biznesu; działania Fundacji Pro Progressio skupijąa się wokół wsparcia miast w pozyskiwaniu inwestycji zagranicznych, edukacji przedsiębiorców oraz studentów z zakresu outsourcingu i nowoczesnych usług dla biznesu i promocji działalności opartej o model outsourcingu – całoroczna współpraca z ProProgressio opiera

się na wymianie bieżących informacji nt. rynku BPO/SSC w Poznaniu (na łamach dwumiesięcznika „Outsourcing&More" oraz na stronie WWW cyklicznie publikowane są artykuły o Poznaniu; w 2019 roku zapadła także decyzja, aby BSS Forum oraz Outsourcing Stars Gala 2020 odbyły się w Poznaniu).

- Współpraca z Portem Lotniczym „Ławica" - współpraca w zakresie pozyskiwania nowych połączeń z/do Poznania oraz zwiększenie lub zmiana godzin połączeń już obecnych. Współpraca jest istotna w kontekście wsparcia obecnych inwestorów, ale także w pozyskiwaniu nowych.
- Współpraca z Polsko-Brytyjską Izbą Handlową (BPCC) – udział Miasta jako Partnera w spotkaniach typu 'business mixer'- wspieranie wzajemnej wymiany wiedzy, dobrych praktyk, wspieranie wymiany gospodarczej między Wielką Brytanią i Polską.
- Wojewódzki i Powiatowy Urząd Pracy w Poznaniu - bieżąca współpraca, wymiana informacji.
- Biura karier poznańskich uczelni – bieżąca współpraca, wymiana informacji.
- Wielkopolskie Centrum Wspierania Inwestycji Sp. z o. o. – bieżąca współpraca.
- Polska Agencja Inwestycji i Handlu (PAIH) – głównym celem spółki PAIH jest zwiększenie napływu bezpośrednich inwestycji zagranicznych do kraju oraz zasięgu i dynamiki umiędzynarodowienia polskich przedsiębiorstw - współpraca instytucjonalna, bieżąca wymiana danych, wsparcie podczas wizyt potencjalnych inwestorów.
- Polsko–Niemieckie Koło Gospodarcze w Poznaniu (DWK) – udział w cyklicznych spotkaniach, bieżąca wymiana informacji.
- Niderlandzko-Polska Izba Gospodarcza (NPCC) – bieżąca współpraca, wymiana informacji.
- Skandynawsko-Polska Izba Gospodarcza – bieżąca współpraca, wymiana informacji.
- Polsko-Niemiecka Izba Przemysłowo-Handlowa (AHK) – bieżąca współpraca, wymiana informacji.
- Wielkopolski Klub Kapitału – bieżąca współpraca, wymiana informacji.
- Wielkopolska Izba Przemysłowo-Handlowa – bieżąca współpraca, wymiana informacji.
- Współpraca z COI przy stowarzyszeniu Gmin i Powiatów w zakresie pozyskiwania inwestorów, przede wszystkim z branży produkcyjnej i nieruchomości.

- Współpraca z Centrum Obsługi Inwestorów i Eksporterów przy Urzędzie Marszałkowskim.
- Współpraca z Kostrzyńsko-Słubicką Strefą Ekonomiczną.

Biuro Spraw Lokalowych

1) Zadania wykonywane z zakresu polityki mieszkaniowej Miasta Poznań:

- W roku 2019 zostało zawartych 9 umów z Poznańskim Towarzystwem Budownictwa Społecznego Sp. z o.o., dotyczących częściowej partycypacji Miasta Poznania w kosztach budowy lokalu mieszkalnego (wtórne zasiedlenie) w celu zwiększenia ilości lokali przeznaczonych dla Seniorów. W 2019 roku w ramach programu pomoc mieszkaniową otrzymało 48 gospodarstw domowych Seniorów.
- W dniu 22 maja 2019 r. zawarto Aneks do umowy w sprawie warunków realizacji powierzonych zadań oraz przyznawania i rozliczania wsparcia działalności powierzonej pomiędzy Miastem Poznań oraz Spółką Zarząd Komunalnych Zasobów Lokalowych Sp. z o.o. z dnia 31.07.2018 r. nr SLK-III.032.1.2018, który uzupełnia zapisy umowy o zobowiązania Spółki wynikające z umów finansowych z Europejskim Bankiem Inwestycyjnym i Bankiem Polska Kasa Opieki S.A.
- W dniu 28 października 2019 r. podpisano dokument nr SLK-III.032.7.2019 regulujący Zasady rozliczeń między spółką Zarząd Komunalnych Zasobów Lokalowych Sp. z o.o., a Miastem Poznań z tytułu realizacji dodatkowych zadań, stanowiący załącznik do Umowy w sprawie warunków realizacji powierzonych zadań oraz przyznawania i rozliczania wsparcia działalności powierzonej pomiędzy Miastem Poznań oraz Spółką ZKZL Sp. z o.o. z dnia 31.07.2018 r.
- W roku 2019 zlecono wykonanie audytu rekompensaty z tytułu świadczenia usług w ogólnym interesie gospodarczym, otrzymanej przez Zarząd Komunalnych Zasobów Lokalowych Sp. z o.o. w okresie 01.01.2018 r. - 31.12.2018 r. W świetle uzyskanych wyników uznano, iż w badanym okresie maksymalna wartość rekompensaty jest wyższa od otrzymanego przez Spółkę wsparcia z tytułu realizacji usług publicznych.
- Przygotowanie projektu uchwały Nr XIX/322/VIII/2019 Rady Miasta Poznania z dnia 19 listopada 2019 r. w sprawie zasad wynajmowania lokali wchodzących w skład mieszkaniowego zasobu Miasta Poznania w związku z koniecznością

dostosowania przepisów aktów prawa miejscowego do zmian do ustawy z dnia 21 czerwca 2001 r. o ochronie praw lokatorów, mieszkaniowym zasobie gminy i o zmianie Kodeksu cywilnego. Projekt uchwały został przyjęty przez Radę Miasta Poznania w dniu 19 listopada 2019 r., z datą obowiązywania od 1 stycznia 2020 r.

- Przygotowanie projektu uchwały Nr XIX/321/VIII/2019 Rady Miasta Poznania z dnia 19 listopada 2019 r. w sprawie warunków udzielania bonifikat i wysokości stawek procentowych przy sprzedaży lokali mieszkalnych. Uchwała określa warunki udzielania bonifikat i wysokości stawek procentowych przy sprzedaży lokali mieszkalnych, które pozostawały w całości albo w części w dyspozycji Policji i zostały z tej dyspozycji zwolnione.

2) **Zadania wykonywane z zakresu pomocy mieszkaniowej Miasta Poznań:**

opracowano roczne listy osób uprawnionych do zawarcia umowy najmu lokalu socjalnego i lokalu mieszkalnego w 2020 roku.

- **Lista socjalna na 2020 r. obejmuje 346 osoby, w tym:**
  - 276 osoby przepisane z listy socjalnej na 2019 r. z powodu niezrealizowania ich uprawnienia w 2019 roku,
  - 70 osób "nowych", które ubiegały się o objęcie listą socjalną na 2020 r.
- **Lista mieszkaniowa na 2020 r. obejmuje 145 osób, w tym:**
  - 28 osób przepisanych z listy mieszkaniowej na 2019 r. z powodu niezrealizowania ich uprawnienia w 2019 roku,
  - 117 osoby "nowe", które ubiegały się o objęcie listą mieszkaniową na 2020 r.

Obie listy obejmują łącznie 491 osób, w tym:

- 304 osoby przepisane z listy na 2019 r. z powodu niezrealizowania ich uprawnienia w 2019 roku,
- 187 osoby "nowe", które ubiegały się o objęcie listą na 2020 r.

Minimalna liczba punktów wymagana do objęcia listami na 2020 r. (socjalną i mieszkaniową) ustalona została na poziomie 20 pkt.

3) **Zadania dotyczące wdrażania nowych projektów mieszkaniowych Miasta Poznań oraz nawiązywania w tym zakresie współpracy z innymi krajami.**

- Kontynuacja realizacji programu „Najem socjalny lokali ze wsparciem”. Celem programu jest zapewnienie osobom posiadającym uprawnienie do zawarcia umowy najmu lokalu socjalnego, na podstawie zarządzenia Prezydenta Miasta Poznania

oraz na podstawie niezrealizowanego wyroku sądowego, wsparcia z zakresu pomocy społecznej. W 2019 roku programem objęto 41 mieszkań w powierzchniach powyżej 80 m², łącznie wsparcia udzielano w 136 lokalach. Przeprowadzono otwarty konkurs ofert na platformie internetowej www.witkac.pl, zgodnie z ustawą z dnia 24 kwietnia 2003 r. o działalności pożytku publicznego i o wolontariacie. W wyniku konkursu zawarto 6 umów z organizacjami pozarządowymi, które świadczą wsparcie w programie. W ramach programu „Najem socjalny lokali ze wsparciem" Miasto Poznań współpracuje z Wielkopolskim Stowarzyszeniem Lokatorów, Stowarzyszeniem MONAR, Stowarzyszeniem Osób i Rodzin na Rzecz Zdrowia Psychicznego Zrozumieć i Pomóc, Przedsiębiorstwem Społecznym Diakonijna Spółka Zatrudnienia, Fundacją Pomocy Wzajemnej BARKA, Caritas Poznańską.

- Przedstawicielka Biura Spraw Lokalowych, która jest Zastępcą Przewodniczącego grupy ds. bezdomności stowarzyszenia EUROCITIES, wzięła udział w posiedzeniu Komitetu Sterującego Forum Spraw Społecznych w dniach 5-6 lutego 2019 r. w Brukseli. Na spotkaniu zostały omówione między innymi: strategia Forum Spraw Społecznych na lata 2019-2020, plany pracy poszczególnych grup roboczych na rok 2019, metody pracy podczas spotkań poszczególnych grup roboczych. Posiedzenie grupy roboczej ds. bezdomności, włączenia mieszkaniowego i socjalnego Romów, migracji i integracji, miało miejsce w dniach 8-11 kwietnia 2019 r. w Tuluzie. W spotkaniu uczestniczyła przedstawicielka Biura Spraw Lokalowych oraz przedstawiciel Działu Pomocy Osobom Bezdomnym z Miejskiego Ośrodka Pomocy Rodzinie.
- Podpisanie w dniu 29 sierpnia 2019 r. przez Zastępcę Prezydenta Miasta Poznania Pana Bartosza Gussa przysięgi Miasta Poznania w sprawie przyjęcia zasad i praw wyrażonych w Europejskim Filarze Praw Socjalnych w ramach zasady 19, tj. mieszkalnictwa i pomocy dla bezdomnych. Podpisywanie, przez prezydentów miast europejskich, zobowiązań wynikających z Europejskiego Filaru Praw Socjalnych jest inicjatywą polityczną stowarzyszenia EUROCITIES. Celem działania jest pokazanie, iż miasta są aktywne w tworzeniu spójnej i solidarnej Europy, której podwaliny tworzy się na poziomie lokalnym.
- Organizacja przez Biuro Spraw Lokalowych wraz z Wydziałem Wydział Rozwoju Miasta i Współpracy Międzynarodowej Urzędu Miasta Poznania w dniach 1- 2 października 2019 r. spotkania grupy roboczej ds. bezdomności, działającej

w ramach stowarzyszenia Eurocities. Tematem przewodnim spotkania było: „Działania Miasta Poznań na rzecz wspierania nowych grup osób zagrożonych bezdomnością”. W spotkaniu uczestniczyli przedstawiciele: Cardiff, Glasgow, Lyon, Wiednia, Tallina, Saragossy, Brukseli i Gdańska.

- Udział w Forum Spraw Społecznych Eurocities w dniach 22-24 października w Warszawie. Tematem przewodnim spotkania było ”Miasta inkluzywne: Zapewnienie socjalnego wsparcia i dobrobytu dla mieszkańców w każdym wieku”. Podczas spotkania Pani Dobrosława Janas zaprezentowała przysięgę Miasta Poznania w sprawie przyjęcia zasad i praw wyrażonych w Europejskim Filarze Praw Socjalnych, w ramach zasady nr 19 dotyczącej mieszkalnictwa i pomocy dla bezdomnych.
- Realizacja pilotażowego programu „Mieszkań studyjnych dla seniorów”. Mieszkania studyjne dla seniorów to samodzielne lokale wyposażone w aneks kuchenny i łazienkę, które zostały wydzielone z mieszkań komunalnych o powierzchniach przekraczającej 80 m2. Celem programu jest :poprawa warunków mieszkaniowych i jakości zamieszkania seniorów, dostosowanie powierzchni zajmowanych mieszkań do ich potrzeb, ułatwienie realizacji programów skierowanych do seniorów, przeciwdziałanie wykluczeniu społecznemu seniorów z powodów mieszkaniowych i społecznych. W ramach realizowanego programu w 2019 roku zasiedlono 9 mieszkań studyjnych dla seniorów. Program realizowany jest przez Biuro Spraw Lokalowych UMP we współpracy z Centrum Inicjatyw Senioralnych, ZKZL sp. z o.o. oraz MOPR.

Gabinet Prezydenta

I. W zakresie Oddziału Reprezentacji Prezydenta oraz Protokołu Dyplomatycznego

W zakresie obsługi reprezentacyjnej, organizacyjnej oraz protokolarnej uroczystości, spotkań i wydarzeń z udziałem władz miasta Poznania:

- udzielono pomocy innym wydziałom i biurom UMP w zakresie obsługi reprezentacyjnej, organizacyjnej oraz protokolarnej imprez, wydarzeń i uroczystości oraz zasad przygotowywania korespondencji kurtuazyjnej,
- zamówiono 66 bukietów okolicznościowych, 119 wieńców i wiązanek oraz 2 kompozycje/oprawy kwiatowe.

Przygotowywano uroczystości świąteczne i rocznicowe, wydarzenia okolicznościowe oraz inne spotkania z udziałem władz miasta, jak również ich reprezentantów:

1. **11 stycznia 2019 r.** - organizacja spotkania noworocznego Prezydenta Miasta Poznania w Centrum Kultury Zamek z udziałem władz miasta Poznania i zaproszonych gości;
2. **21 lutego 2019 r.** – 77. rocznica akcji sabotażowej żołnierzy Armii Krajowej „Bollwerk" w niemieckich magazynach w Poznaniu;
3. **23 lutego 2019 r.** – obchody 74. rocznicy zakończenia okupacji niemieckiej i walk o Poznań. Na Cmentarzu Komunalnym na Miłostowie odbyła się ceremonia złożenia kwiatów w kwaterach żołnierzy polskich, radzieckich oraz niemieckich. Władze miasta Poznania reprezentował Zastępca Prezydenta, pan Mariusz Wiśniewski. W południe odbyły się centralne uroczystości rocznicowe na poznańskiej Cytadeli. Kwiaty pod Pomnikami: Żołnierzy Radzieckich, Cytadelowców oraz Żołnierzy Alianckich złożył Prezydent Miasta Poznania, pan Jacek Jaśkowiak. W spotkaniu z kombatantami-cytadelowcami w Sali Błękitnej udział wziął Zastępca Prezydenta Miasta Poznania, pan Jędrzej Solarski.
4. **31 marca 2019 r.** – 76. rocznica Akcji pod Arsenałem. Miasto Poznań było współorganizatorem uroczystości wraz z Komendą Chorągwi Wielkopolskiej ZHP oraz Przewodniczącym Wojewódzkiej Rady Kombatanckiej, panem Zenonem Wechmannem. W ramach obchodów rocznicowych w Urzędzie Miasta Poznania odbyło się spotkanie harcerskich pokoleń upamiętniające wydarzenia sprzed 76 lat. Władze Miasta reprezentowała pani Joanna Skrzypek, Zastępca Dyrektora Gabinetu Prezydenta.
5. **3 maja 2019 r.** – uroczyste obchody 228. rocznicy uchwalenia Konstytucji 3 Maja. W mszy św. w poznańskiej farze udział wziął Zastępca Prezydenta Miasta Poznania, pan Mariusz Wiśniewski. W uroczystości głównej na Placu Wolności udział wziął Prezydent Miasta Poznania, pan Jacek Jaśkowiak.
6. **4 czerwca 2019 r.** – Dzień Hołdu i Pamięci Ofiar Reżimu Komunistycznego. Władze Miasta Poznania podczas uroczystości w Zespole Szkół Komunikacji oraz pod tablicą pamiątkową reprezentował pan Jędrzej Solarski, Zastępca Prezydenta Miasta Poznania. Uroczystość została zorganizowana w porozumieniu z Zespołem Szkół Komunikacji w Poznaniu.
7. **13-28 czerwca 2019 r.** – organizacja wydarzeń w ramach obchodów 63. rocznicy Poznańskiego Czerwca '56, w tym:

- **11 czerwca** - VI edycja Akcji „Światełko dla Czerwca ‘56”. Uczniowie spotkali się na Cmentarzu na Dębcu, przy grobach Henryka Błażejaka oraz Henryka Nowickiego, aby uporządkować mogiły Czerwcowców. Współorganizatorem spotkania było Muzeum Powstania Poznańskiego – Czerwiec 1956. W spotkaniu udział wziął Zastępca Prezydenta Miasta Poznania, pan Jędrzej Solarski.
- **13 czerwca** - na placu Mickiewicza odbyło się spotkanie młodzieży pod Pomnikiem Poznańskiego Czerwca ’56. Współorganizatorem wydarzenia było Muzeum Powstania Poznańskiego – Czerwiec 1956. Władze miasta reprezentował Zastępca Prezydenta, pan Mariusz Wiśniewski.
- **21 czerwca** - w dawnej Zajezdni MPK przy ul. Gajowej w Poznaniu Stowarzyszenie Teatralne Antrakt przedstawiło spektakl poświęcony trzem bohaterskim tramwajarkom: Helenie Przybyłek, Stanisławie Sobańskiej i Marii Kapturskiej. W spotkaniu udział wziął Zastępca Prezydenta Miasta Poznania, pan Jędrzej Solarski.
- **23 czerwca** - msza św. w intencji Ofiar Czerwca ’56 i pracowników szpitala im. F. Raszei w kaplicy szpitala przy ul. Mickiewicza 2 w Poznaniu. Władze Miasta Poznania reprezentowała Skarbnik Miasta, pani Barbara Sajnaj. Po mszy pod tablicą pamiątkową umiejscowioną na gmachu szpitala Zastępca Prezydenta, pan Bartosz Guss oraz Skarbnik Miasta, pani Barbara Sajnaj wraz z Przewodniczącym Rady Miasta Poznania, panem Grzegorzem Ganowiczem złożyli kwiaty. Kwiaty zostały następnie złożone również pod tablicą Romka Strzałkowskiego, pod tablicą Petera Mansfelda i na skwerze im. dr. J. Granatowicza. W tych uroczystościach władze miasta reprezentowali: Zastępca Prezydenta, pan Bartosz Guss oraz Przewodniczący Rady Miasta Poznania, pan Grzegorz Ganowicz. Następnie uczestnicy uroczystości przejechali na metę Biegu historycznego Czerwiec ’56.
- **27 czerwca** – uroczystość pod Pomnikiem Adwokatów-Obrońców Bohaterów Powstania Poznańskiego Czerwca 1956 r. oraz Oskarżonych w Procesach Politycznych, gdzie miało miejsce złożenie kwiatów. Władze Poznania reprezentowała Zastępczyni Prezydenta, pani Katarzyna Kierzek-Koperska.

  Wieczorem odbyło się spotkanie uczestników, kombatantów Poznańskiego Czerwca ’56 i ich rodzin z władzami wojewódzkimi i miejskimi. W spotkaniu

wziął udział pan Mariusz Wiśniewski, Zastępca Prezydenta Miasta Poznania. Podczas uroczystości wręczono odznaczenia.

– **28 czerwca:**
  - złożenie kwiatów pod tablicą pamiątkową bramy Fabryki Pojazdów Szynowych (dawna W3) H. Cegielskiego. Współorganizatorem uroczystości było NSZZ Solidarność H. Cegielski-Poznań SA. Kwiaty złożył Sekretarz Miasta Poznania, pan Stanisław Tamm.
  - złożenie kwiatów pod tablicą studentów poległych w Czerwcu ’56. Współorganizatorem uroczystości było Kolegium Rektorów Miasta Poznania. Kwiaty złożyli: Zastępczyni Prezydenta Miasta Poznania, pani Katarzyna Kierzek-Koperska oraz Przewodniczący Rady Miasta Poznania, pan Grzegorz Ganowicz.
  - złożenie kwiatów pod tablicą pamiątkową ZNTK S.A. Współorganizatorem uroczystości była Komisja Zakładowa NSZZ „Solidarność” ZNTK S.A. Kwiaty złożyli: Zastępczyni Prezydenta Miasta Poznania, pani Katarzyna Kierzek-Koperska oraz Przewodniczący Rady Miasta Poznania, pan Grzegorz Ganowicz.
  - pod tablicą przy dawnej zajezdni MPK przy ulicy Gajowej kwiaty złożył Zastępca Prezydenta Miasta Poznania, pan Mariusz Wiśniewski oraz Wiceprzewodnicząca Rady Miasta Poznania, pani Agnieszka Lewandowska. Współorganizatorem tej uroczystości była Komisja Zakładowa NSZZ „Solidarność” MPK Poznań Sp. z o.o.
  - złożenie wspólnej wiązanki kwiatów na skwerze im. Trzech Tramwajarek - Prezesi związków Czerwca ’56, Zastępca Prezydenta Miasta Poznania, pan Mariusz Wiśniewski oraz Wiceprzewodnicząca Rady Miasta Poznania, pani Agnieszka Lewandowska.
  - uroczystość przy Pomniku Poległych w Powstaniu Poznańskim 28-30 czerwca 1956 r. przy ul. Kochanowskiego. Uroczystość organizował Związek Kombatantów i Uczestników Powstania Poznańskiego Czerwca 1956. Miasto reprezentował pan Witold Rewers, Dyrektor Wydziału Zarządzania Kryzysowego Miasta Poznania. Po uroczystości przy pomniku odbyło się złożenie kwiatów pod tablicą

pamiątkową umieszczoną na gmachu Komendy Wojewódzkiej Policji w Poznaniu.

- uroczystość przy Bramie Głównej H. Cegielski – Poznań S.A. Prezydenta Miasta Poznania reprezentował Zastępca, pan Mariusz Wiśniewski. Towarzyszyła mu Wiceprzewodnicząca Rady Miasta Poznania, pani Dominika Król.
- msza św. w Kościele oo. Dominikanów celebrowana przez ks. biskupa Szymona Stułkowskiego w intencji Ofiar Czerwca ’56 zamówiona przez ZR Wlkp. NSZZ „Solidarność” oraz Komitet Obchodów Rocznic Powstania Poznańskiego Czerwca ’56. W mszy uczestniczył Zastępca Prezydenta Miasta Poznania, pan Mariusz Wiśniewski.
- Po mszy miało miejsce uroczyste przejście pod Pomnik Poznańskiego Czerwca ’56, gdzie odbyły się uroczystości główne. W uroczystości udział wzięli Prezydent Miasta Poznania, pan Jacek Jaśkowiak oraz Zastępca, pan Mariusz Wiśniewski. Po okolicznościowych przemówieniach, kwiaty pod Pomnikiem Poznańskiego Czerwca ’56 złożyli: Prezydent Miasta Poznania oraz Przewodniczący Rady Miasta Poznania.

8. **31 sierpnia 2019 r.** – Dzień Solidarności i Wolności – w uroczystościach udział wzięli Sekretarz Miasta Poznania, pan Stanisław Tamm oraz Zastępcy Prezydenta Miasta Poznania, pani Katarzyna Kierzek-Koperska i pan Jędrzej Solarski,
9. **23 września 2019 r.** – Dzień Hołdu i Pamięci Ofiar Komunizmu. Uroczystości współorganizowali: Prezydent Miasta Poznania, wielkopolski oddział Związku Więźniów Politycznych Okresu Stalinowskiego oraz Zespół Szkół Gimnazjalno-Licealnych w Poznaniu. Władze Miasta Poznania podczas uroczystości w auli Zespołu Szkół Gimnazjalno-Licealnych oraz pod tablicą pamiątkową reprezentował pan Mariusz Wiśniewski, Zastępca Prezydenta Miasta Poznania,
10. **23 października 2019 r.** – 63. rocznica Powstania Węgierskiego 1956 roku. Głównym organizatorem uroczystości był Prezydent Miasta Poznania. Kwiaty pod tablicami pamiątkowymi Romka Strzałkowskiego i Petera Mansfelda złożył Zastępca Prezydenta Miasta Poznania, pan Jędrzej Solarski. W uroczystościach wzięli udział przedstawiciele strony węgierskiej: Ambasador Węgier, pani Orsolya Zsuzsanna Kovács, Ákos Engelmayer, Ambasador Węgier w latach 1990-1995 oraz Dyrektor Węgierskiego

Instytutu Kultury w Warszawie, pan Janos Tischler. Oficjalne uroczystości zakończyła część artystyczna w Kinie Rialto,

11. **31 października 2019 r.** – w imieniu Prezydenta Poznania pracownicy Urzędu Miasta złożyli kwiaty na grobach zasłużonych poznaniaków, którzy odeszli w tym roku – na cmentarzach na Junikowie, Miłostowie oraz na cmentarzu przy ul. Jasna Rola i Nowina – przygotowanie udziału reprezentacji władz miasta,
12. **1 listopada 2019 r.** – Wszystkich Świętych – wspólne złożenie kwiatów przez Prezydenta Miasta Poznania i przedstawicieli władz wojewódzkich i samorządowych, służb mundurowych oraz duchowieństwa na Cmentarzu Zasłużonych Wielkopolan oraz przy poznańskich pomnikach. W listopadowym spotkaniu w Dniu Wszystkich Świętych udział wziął Prezydent Miasta Poznania – pan Jacek Jaśkowiak,
13. **18 grudnia 2019 r.** – uroczysta ceremonia pochówku prochów Powstańca Wielkopolskiego i współtwórcy harcerstwa pułkownika Wincentego Wierzejewskiego oraz jego małżonki Winifred Mary Wierzejewskiej z domu Powell na Cmentarzu Zasłużonych Wielkopolan na Wzgórzu św. Wojciecha w Poznaniu. Współorganizatorami uroczystości byli Prezydent Miasta Poznania, Marszałek Województwa Wielkopolskiego, Towarzystwo Pamięci Powstania Wielkopolskiego 1918-1919 oraz Instytut Pamięci Narodowej w Poznaniu. Ceremonię pogrzebową na Cmentarzu Zasłużonych Wielkopolan poprzedziła Msza święta w Bazylice św. Józefa na Wzgórzu św. Wojciecha. W uroczystości wzięli udział przedstawiciele władz samorządowych, Wojsko Polskie, Związek Harcerstwa Polskiego oraz Związek Harcerstwa Rzeczypospolitej. Prezydenta Miasta Poznania reprezentował Zastępca Prezydenta, pan Jędrzej Solarski.

W ramach realizacji kontaktów publicznych Prezydenta Poznania udzielono organizacyjnego wsparcia dla wydarzeń lub przygotowano udział władz miasta w następujących uroczystościach:

1. **5 stycznia 2019 r.** – przygotowanie udziału Zastępczyni Prezydenta Miasta Poznania, Pani Katarzyny Kierzek-Koperskiej w obchodach 100. rocznicy zdobycia lotniska Ławica przez Powstańców Wielkopolskich,
2. **11 stycznia 2019 r.** – uroczystości pogrzebowe śp. Roberta Werle, Prezesa Automobilklubu Wielkopolska. W uroczystości udział wziął Prezydent Miasta Poznania, pan Jacek Jaśkowiak. Towarzyszył mu Zastępca, pan Mariusz Wiśniewski – przygotowanie udziału władz miasta,

3. **10 lutego 2019 r.** – wsparcie organizacji obchodów 79. rocznicy pierwszej masowej zsyłki Polaków na Sybir. Przy Pomniku Ofiar Katynia i Sybiru odbyła się uroczystość oraz ceremonia złożenia kwiatów. Władze Miasta Poznania reprezentował dyrektor Wydziału Zarządzania Kryzysowego i Bezpieczeństwa, pan Witold Rewers,
4. **16 lutego 2019 r.** – przygotowanie udziału władz miasta w uroczystym apelu z okazji 75. rocznicy zamordowania Pierwszego Naczelnika Szarych Szeregów hm. Floriana Marciniaka (Muzeum Martyrologii Wielkopolan – Fort VII). Władze Miasta Poznania reprezentowała pani Joanna Skrzypek, Zastępca Dyrektora Gabinetu Prezydenta,
5. **16 lutego 2019 r.** – wsparcie organizacji uroczystości nadania nazwy Skwerowi Skautów Powstańców Wielkopolskich. Uroczystość odbyła się na placu przed Pomnikiem Powstańców Wielkopolskich 1918-1919. Władze Miasta Poznania reprezentowała Zastępczyni Prezydenta, pani Katarzyna Kierzek-Koperska,
6. **17 lutego 2019 r.** – przygotowanie udziału władz miasta w uroczystym apelu podsumowującym Zlot Chorągwi Wielkopolskiej Związku Harcerstwa Polskiego na Placu Wolności w Poznaniu oraz Mszy Św. w intencji Powstańców Wielkopolskich w poznańskiej Farze. Władze Miasta Poznania reprezentował Zastępca Prezydenta, pan Jędrzej Solarski,
7. **1 marca 2019 r.** – przygotowanie udziału władz miasta w Narodowym Dniu Pamięci Żołnierzy Wyklętych. Władze miasta Poznania reprezentował Zastępca Prezydenta, pan Jędrzej Solarski, który złożył kwiaty pod Pomnikiem Polskiego Państwa Podziemnego i Armii Krajowej,
8. **3 marca 2019 r.** – wsparcie organizacji uroczystości 79. rocznicy wydania zbrodniczego rozkazu śmierci na oficerów Wojska Polskiego, funkcjonariuszy Policji, służby więziennej, Korpusu Ochrony Pogranicza oraz innych grup jeńców, zabranych do niewoli w czasie napaści sowieckiej na Polskę. Władze miasta Poznania reprezentowała Zastępczyni Dyrektora Gabinetu Prezydenta, pani Joanna Skrzypek, która złożyła kwiaty pod Pomnikiem Ofiar Katynia i Sybiru,
9. **21 marca 2019 r.** – przygotowanie udziału reprezentanta władz miasta w uroczystości upamiętniającej egzekucję Petera Mansfelda. W imieniu władz miasta Poznania kwiaty pod tablicami Petera Mansfelda i Romka Strzałkowskiego złożyła pani Joanna Skrzypek, Zastępca Dyrektora Gabinetu Prezydenta,
10. **24 marca 2019 r.** - wsparcie organizacji obchodów 75. rocznicy Wielkiej Ucieczki. Uroczystość organizowała Ambasada Brytyjska w Warszawie we współpracy

z poznańskim Konsulatem Honorowym oraz Miastem Poznań. W uroczystości udział wzięło około 300 osób, w tym liczne delegacje przedstawicielstw dyplomatycznych oraz delegacja żołnierzy sił lotniczych Wielkiej Brytanii RAF. Władze Miasta reprezentowała Zastępczyni Prezydenta Miasta Poznania, pani Katarzyna Kierzek-Koperska,

11. **27 marca 2019 r.** – przygotowanie udziału władz miasta w uroczystości pogrzebowej śp. Zbigniewa Burkietowicza, Dyrektora Zespołu Szkół Mistrzostwa Sportowego Nr 2 w Poznaniu. W uroczystości w imieniu władz miasta Poznania udział wziął Sekretarz Miasta Poznania, pan Stanisław Tamm,
12. **4 kwietnia 2019 r.** – przygotowanie udziału władz miasta w uroczystości pogrzebowej śp. Roberta Mirzyńskiego, Dyrektora Bramy Poznania ICHOT. W uroczystościach pogrzebowych w imieniu władz miasta Poznania udział wziął Zastępca Prezydenta, pan Bartosz Guss,
13. **5 kwietnia 2019 r.** – przygotowanie udziału władz miasta w uroczystości uczczenia pamięci ofiar okupacji niemieckiej 1939-45. W uroczystości udział wzięła Zastępczyni Prezydenta Miasta Poznania, pani Katarzyna Kierzek-Koperska. Złożone zostały kwiaty pod Ścianą Śmierci,
14. **11 kwietnia 2019 r.** – przygotowanie udziału władz miasta w uroczystości uczczenia pamięci twórcy pracy organicznej, Karola Marcinkowskiego. Kwiaty pod Pomnikiem Karola Marcinkowskiego złożył Zastępca Prezydenta Miasta, pan Jędrzej Solarski,
15. **12 kwietnia 2019 r.** – przygotowanie udziału władz miasta w obchodach 79. rocznicy Zbrodni Katyńskiej i drugiej masowej zsyłki Polaków na Sybir. W Mszy Świętej w Kościele Ojców Dominikanów udział wziął Zastępca Prezydenta, pan Jędrzej Solarski. W uroczystości przy pomniku Ofiar Katynia i Sybiru udział wziął Prezydent Miasta Poznania, pan Jacek Jaśkowiak,
16. **26 kwietnia 2019 r.** - przy wejściu na Cmentarz Zasłużonych Wielkopolan odbyło się uroczyste złożenie kwiatów pod tablicą upamiętniającą mieszkańców Poznania i Wielkopolski – ofiary II wojny światowej. Kwiaty w imieniu władz Miasta Poznania złożyła Zastępczyni Dyrektora Gabinetu Prezydenta, pani Joanna Skrzypek – przygotowanie udziału reprezentanta władz miasta,
17. **1 maja 2019 r.** - Międzynarodowy Dzień Solidarności Ludzi Pracy - Dzień św. Józefa Robotnika oraz 15-lecie wejścia Polski do UE. Zastępca Dyrektora Gabinetu Prezydenta, pani Joanna Skrzypek w imieniu władz miasta Poznania wzięła udział

w uroczystościach związanych ze Świętem Ludzi Pracy. Po mszy św. w kościele pw. Najświętszego Zbawiciela przy ul. Fredry odbyła się ceremonia złożenia kwiatów pod Pomnikiem Ofiar Czerwca 1956 r. na placu Adama Mickiewicza – wsparcie organizacyjne i przygotowanie udziału władz miasta,

18. **8 maja 2019 r.** – przygotowanie udziału władz miasta 74. rocznicy zakończenia II wojny światowej w Europie
19. **14 maja 2019 r.** – przygotowanie udziału władz miasta w 79. rocznicy Pomordowania Policjantów Policji Państwowej województwa poznańskiego II RP. Wiązankę kwiatów w imieniu władz miasta Poznania złożył pan Witold Rewers, Dyrektor Wydziału Zarządzania Kryzysowego i Bezpieczeństwa Urzędu,
20. **22 maja 2019 r.** – przygotowanie udziału władz miasta w uroczystości z okazji 95. urodzin pana dha Zbigniewa Podeszwy, Przewodniczącego Stowarzyszenia Szarych Szeregów. Władze miasta Poznania reprezentowała Zastępczyni Dyrektora Gabinetu Prezydenta, pani Joanna Skrzypek,
21. **29 maja 2019 r.** – przygotowanie udziału władz miasta w Dniu Weterana Działań Poza Granicami Państwa oraz Międzynarodowym Dniu Uczestnika Misji Pokojowych Organizacji Narodów Zjednoczonych. Kwiaty w imieniu władz miasta Poznania złożył pan Witold Rewers, Dyrektor Wydziału Zarządzania Kryzysowego i Bezpieczeństwa ,
22. **6 czerwca 2019 r.** – przygotowanie udziału władz miasta w pogrzebie śp. Bogumiły Maćkowiak, długoletniej działaczki osiedlowej. Władze miasta reprezentował dyrektor Wydziału Wspierania Jednostek Pomocniczych Miasta,
23. **11 czerwca 2019 r.** – przygotowanie udziału władz miasta w pogrzebie śp. Teresy Dzierli, Przewodniczącej Zarządu Osiedla Świt. Prezydenta Miasta Poznania reprezentował dyrektor Wydziału Wspierania Jednostek Pomocniczych Miasta, pan Arkadiusz Bujak
24. **18 czerwca 2019 r.** – przygotowanie udziału władz miasta w 75. rocznicy zamordowania gen. Henryka Kowalówki – Żabikowo. Udział w wydarzeniu w imieniu Prezydenta Miasta Poznania wziął Zastępca Dyrektora Wydziału Kultury, pan Cezary Ostrowski,
25. **11 lipca 2019 r.** – przygotowanie udziału władz miasta w 76. rocznicy Krwawej Niedzieli na Wołyniu. Władze Miasta reprezentowane były przez pracownika Wydziału Kultury, pana Rafała Ratajczaka,

26. **14 lipca 2019 r.** – przygotowanie udziału władz miasta w Narodowym Święcie Francji. Władze Miasta reprezentowała pani Anna Wawdysz, Zastępczyni Dyrektora Wydziału Rozwoju Miasta i Współpracy Międzynarodowej,
27. **17 lipca 2019 r.** – przygotowanie udziału władz miasta w pogrzebie śp. Ryszarda Bąka, wieloletniego działacza osiedlowego. Władze miasta reprezentowane były przez Sekretarza Miasta, pana Stanisława Tamma,
28. **20 lipca 2019 r.** – przygotowanie udziału władz miasta w pogrzebie śp. Pawła Szwedziaka, sportowca i wieloletniego trenera. W uroczystościach pogrzebowych udział wziął Prezydent Miasta Poznania, pan Jacek Jaśkowiak,
29. **26 lipca 2019 r.** – przygotowanie udziału władz miasta w pogrzebie śp. Mirosława Wostala. Władze Miasta Poznania reprezentowane były przez pracownika Wydziału Kultury,
30. **1 września 2019 r.** – wsparcie organizacji 80. rocznicy wybuchu II wojny światowej – w poznańskich uroczystościach udział wziął Zastępca Prezydenta Miasta Poznania, pan Mariusz Wiśniewski, który złożył kwiaty pod Pomnikiem Armii Poznań. W gdańskich uroczystościach władze Miasta Poznania reprezentowała Zastępczyni Prezydenta Miasta Poznania, pani Katarzyna Kierzek-Koperska oraz Pełnomocniczka Prezydenta, pani Anna Aleksandrzak,
31. **5 września 2019 r.** – przygotowanie udziału władz miasta w pogrzebie śp. Andrzeja Białasa, byłego dyrektora Gabinetu Prezydenta, Pełnomocnika Prezydenta ds. społeczeństwa obywatelskiego. Udział w uroczystościach pogrzebowych wziął Prezydent Miasta Poznania, pan Jacek Jaśkowiak wraz z Zastępcami, Skarbnikiem i Sekretarzem
32. **7 września 2019 r.** – przygotowanie udziału władz miasta w pogrzebie śp. prof. Krystyny Zawilskiej, specjalisty w dziedzinie chorób wewnętrznych, hematologii i angiologii. Władze miasta reprezentował Zastępca Dyrektora Wydziału Działalności Gospodarczej i Rolnictwa, pan Kazimierz Śliwiński,
33. **17 września 2019 r.** – wsparcie organizacji 80. rocznicy wkroczenia wojsk sowieckich do Polski. Władze Miasta Poznania podczas Mszy Św. reprezentowała Skarbnik Miasta Poznania, pani Barbara Sajnaj. W uroczystości przy Pomniku Ofiar Katynia i Sybiru wziął udział Zastępca Prezydenta Miasta Poznania, pan Mariusz Wiśniewski.
34. **20 września 2019 r.** – przygotowanie udziału władz miasta w pogrzebie sprowadzonych z Zakopanego szczątków przedwojennego Radcy Magistratu

Władysława Berkana. W uroczystości pogrzebowej udział wziął Zastępca Prezydenta Miasta Poznania, pan Mariusz Wiśniewski,

35. **20 września 2019 r.** – przygotowanie udziału władz miasta w 80. rocznicy utworzenia przez władze ZSRR pierwszych obozów dla polskich oficerów, żołnierzy i policjantów. W uroczystości organizowanej przez poznańskie Stowarzyszenie „Katyń" władze miasta Poznania reprezentowała Zastępczyni Dyrektora Gabinetu Prezydenta, pani Joanna Skrzypek,
36. **24 września 2019 r.** – przygotowanie udziału władz miasta w pogrzebie śp. Arkadiusza Maciejewskiego, kustosza Muzeum Uzbrojenia na poznańskiej Cytadeli. W uroczystości na Cmentarzu Miłostowo w imieniu władz miasta Poznania udział wziął Zastępca Prezydenta Miasta Poznania, pan Jędrzej Solarski,
37. **27 września 2019 r.** – przygotowanie udziału władz miasta w uroczystości upamiętniającej 80. rocznicę powstania Polskiego Państwa Podziemnego. W Mszy Św. AKowskiej w Kościele pw. Najświętszego Zbawiciela udział wziął Sekretarz Miasta Poznania, pan Stanisław Tamm. W uroczystości przy Pomniku Polskiego Państwa Podziemnego i Armii Krajowej władze miasta reprezentował Zastępca Prezydenta, pan Bartosz Guss,
38. **30 września 2019 r.** – zrealizowanie projektu zakładającego przygotowanie 250 szt. statuetek, które zostaną wręczone członkom Oddziału Wielkopolskiego Związku Więźniów Politycznych Okresu Stalinowskiego z okazji jubileuszu 30-lecia działalności Związku,
39. **8 października 2019 r.** – przygotowanie udziału władz miasta w pogrzebie śp. Tadeusza Pateckiego, Prezesa Stowarzyszenia "Katyń". W uroczystości udział wziął Sekretarz Miasta Poznania, pan Stanisław Tamm,
40. **10 października 2019 r.** – udział Zastępcy Prezydenta Miasta Poznania, Pana Jędrzeja Solarskiego, w Ekumenicznym Święcie Biblii,
41. **12 października 2019 r.** – przygotowanie udziału władz miasta w uroczystości upamiętniającej ofiary niemieckiej eksterminacji w KL Posen w Muzeum Martyrologii Wielkopolan – Fort VII. W uroczystości uczestniczył Zastępca Prezydenta Miasta Poznania, pan Jędrzej Solarski,
42. **19 października** odbyła się uroczystość z okazji Jubileuszu 300-lecia przybycia osadników bamberskich do Poznania. W murach Urzędu Miasta przywitano delegację z miasta Bamberg, na czele z Nadburmistrzem Andreasem Starke. Spotkanie prowadził

Prezydent Miasta Poznania, pan Jacek Jaśkowiak oraz Zastępca Prezydenta, pan Jędrzej Solarski. W spotkaniu wziął udział także Przewodniczący Rady Miasta Poznania, pan Grzegorz Ganowicz. Podczas uroczystego Koncertu w Auli Uniwersyteckiej, Zastępca Prezydenta, pan Jędrzej Solarski wręczył Towarzystwu Bambrów Poznańskich Srebrną Pieczęć Miasta Poznania za szczególne zasługi dla Miasta,

43. **21 października 2019** – odsłonięcie tablicy poświęconej pamięci walczących o wolność kombatantów-harcerzy i członków wielu pokoleń V Hufca Harcerzy im. ks. Józefa Poniatowskiego w Poznaniu. W imieniu Prezydenta Miasta Poznania udział w uroczystości wzięła Zastępczyni Dyrektora Gabinetu Prezydenta, pani Joanna Skrzypek,
44. **22 października 2019 r.** – przygotowanie udziału władz miasta w pogrzebie śp. Józefa Bancewicza, długoletniego pracownika Politechniki Poznańskiej, Przewodniczącego KZ NSZZ "Solidarność" Politechniki Poznańskiej. W uroczystości pogrzebowej udział wziął w imieniu władz miasta pracownik Wydziału Kultury,
45. **31 października 2019 r.** – przygotowanie udziału władz miasta w uroczystości pogrzebowej śp. prof. Jacka Łuczaka, twórcy Hospicjum Palium. W uroczystościach pogrzebowych udział wziął Prezydent Miasta Poznania, pan Jacek Jaśkowiak wraz z Zastępcami,
46. **5 listopada** odbyła się uroczystość z okazji 80. rocznicy pierwszych uwięzień w obozie przesiedleńczym Poznań Głowna, z udziałem Zastępcy Prezydenta Miasta Poznania, pana Jędrzeja Solarskiego oraz współprzewodniczącej Rady Miasta Poznania, pani Dominiki Król,
47. **5 listopada 2019 r.** – wsparcie organizacji Brytyjskiego Dnia Pamięci – Remembrance Day na Cmentarzu Wspólnoty Brytyjskiej na poznańskiej Cytadeli. Głównym organizatorem był Brytyjski Konsul Honorowy w Poznaniu, pan Włodzimierz Walkowiak. W imieniu władz miasta Poznania kwiaty złożyła Zastępczyni Prezydenta, pani Katarzyna Kierzek-Koperska,
48. **11 listopada 2019 r.** – uroczystości Święta Niepodległości oraz Imieniny Ulicy Św. Marcin. W uroczystościach udział wziął Prezydent Miasta Poznania, pan Jacek Jaśkowiak – wsparcie organizacyjne i przygotowanie udziału władz miasta,
49. **15 listopada 2019 r.** – wsparcie organizacji Jubileuszu XXV-lecia Konsulatu Wielkiej Brytanii w Poznaniu. Podczas jubileuszowego spotkania w Sali Białej Urzędu Miasta

w imieniu Prezydenta Miasta Poznania przemówienie wygłosiła Zastępczyni Prezydenta, pani Katarzyna Kierzek-Koperska,

50. **17 listopada 2019 r.** – przygotowanie udziału władz miasta w mszy św. w intencji władców polskich z dynastii Piastów odprawionej w Katedrze Poznańskiej na Ostrowie Tumskim. W mszy udział wziął Zastępca Prezydenta, pan Jędrzej Solarski. Bezpośrednio po mszy Zastępca złożył kwiaty w Katedrze w Kaplicy Złotej oraz w Kaplicy Królewskiej,
51. **13 grudnia 2019 r.** – wsparcie organizacji obchodów 38. rocznicy wprowadzenia stanu wojennego w Polsce. W Mszy Św. w kościele oo. Dominikanów uczestniczył Sekretarz Miasta Poznania, pan Stanisław Tamm. W głównych uroczystościach pod Pomnikiem Poznańskiego Czerwca 1956 r. uczestniczył Zastępca Prezydenta Miasta Poznania, pan Bartosz Guss,
52. **15 grudnia 2019 r.** – miało miejsce uroczyste przekazanie Betlejemskiego Światła Pokoju. W uroczystości wziął udział Zastępca Prezydenta Miasta Poznania, pan Mariusz Wiśniewski,
53. **27 grudnia 2019 r.** – przygotowanie udziału władz miasta w poznańskich obchodach 101. rocznicy wybuchu Powstania Wielkopolskiego. Pod pomnikiem Powstańców Wielkopolskich w kwaterze Powstańców Wielkopolskich na Cmentarzu Junikowskim kwiaty w imieniu władz miasta złożyła Zastępca Dyrektora Gabinetu Prezydenta, pani Joanna Skrzypek. Wspólne kwiaty od „Władz Ziemi Wielkopolskiej" na Cmentarzu Zasłużonych Wielkopolan oraz tablicami i pomnikami złożyli Prezydent Jacek Jaśkowiak oraz Zastępca Prezydenta Mariusz Wiśniewski. W Mszy Świętej w intencji Powstańców Wielkopolskich w Farze Poznańskiej uczestniczył Zastępca Prezydenta Miasta Poznania, pan Mariusz Wiśniewski. Uroczystość główna i złożenie wiązanek przy pomniku Powstańców Wielkopolskich odbyła się z udziałem Prezydenta Miasta Poznania, pana Jacka Jaśkowiaka oraz Zastępcy PMP, pana Mariusza Wiśniewskiego. Wieczorny koncert „Gdy szedłem raz od Warty" odbył się z udziałem Skarbnik Miasta Poznania, pani Barbary Sajnaj. Zaś w koncercie „Wielkopolanie śpiewają Niepodległej" na Dziedzińcu Urzędu Miasta Poznania, udział wziął Zastępca Prezydenta Miasta Poznania, pan Mariusz Wiśniewski,
54. **28 grudnia 2019 r.** – przygotowanie udziału władz miasta w warszawskich obchodach 101. rocznicy wybuchu Powstania Wielkopolskiego. Prezydenta Miasta Poznania reprezentował Zastępca Prezydenta, pan Jędrzej Solarski.

W ramach realizacji zadań z zakresu obsługi protokolarnej Prezydenta zorganizowano oraz przeprowadzono wizyty ambasadorów oraz spotkania z władzami Miasta Poznania:

1. **14 stycznia br.** - w Urzędzie Miasta Poznania odbyło się spotkanie Prezydenta Miasta Poznania, pana Jacka Jaśkowiaka z panem Hansem Jörgiem Neumannem, Konsulem Generalnym Republiki Federalnej Niemiec. Konsulowi towarzyszyli: pani Jana Orlowski, Zastępca Konsula Generalnego Republiki Federalnej Niemiec oraz pan Christoph Garschynski, Konsul Honorowy Republiki Federalnej Niemiec w Poznaniu. W spotkaniu udział wzięli ponadto: pani Joanna Skrzypek, Zastępca Dyrektora Gabinetu Prezydenta, pani Iwona Matuszczak-Szulc, Dyrektor Wydziału Rozwoju Miasta i Współpracy Międzynarodowej, pan Grzegorz Kamiński, Dyrektor Biura Koordynacji Projektów i Rewitalizacji Miasta. Rozmowy dotyczyły sytuacji gospodarczej Poznania, polityki infrastrukturalnej oraz szeroko rozumianej współpracy Niemiec z naszym miastem.
2. **17 stycznia 2019 r.** - w Sali Białej Urzędu Miasta Poznania odbyło się spotkanie Prezydenta Miasta Poznania, pana Jacka Jaśkowiaka z Poznańskim Korpusem Konsularnym. W corocznym spotkaniu udział wzięli członkowie Poznańskiego Korpusu Konsularnego. Prezydentowi towarzyszyli: jego zastępcy – pan Mariusz Wiśniewski, pan Jędrzej Solarski, pani Katarzyna Kierzek-Koperska oraz pan Stanisław Tamm, Sekretarz Miasta Poznania, pani Barbara Sajnaj, Skarbnik Miasta Poznania i pani Joanna Skrzypek, Zastępca Dyrektora Gabinetu Prezydenta. Podczas spotkania Prezydent przedstawił Konsulom priorytety działań na nadchodzący rok. Poznańscy Konsulowie zaprezentowali z kolei priorytety swych działań w kolejnym roku, omawiając zwłaszcza te przedsięwzięcia, przy organizacji których potrzebna będzie pomoc, wsparcie i współpraca z Miastem.
3. **12 lutego 2019 r.** - oficjalną wizytę w Urzędzie Miasta Poznania złożył Ambasador Włoch, pan Aldo Amati. Ambasadorowi towarzyszyła Konsul Honorowa Włoch, pani Karolina Pinna. Ambasadora przyjął Zastępca Prezydenta Miasta Poznania, pan Mariusz Wiśniewski.
4. **11 marca 2019 r.** - odbyło się przyjęcie koktajlowe organizowane przez Konsula Honorowego Irlandii w Poznaniu z okazji Dnia Św. Patryka, Święta Narodowego Irlandii. W spotkaniu udział brała JE Ambasador Irlandii w RP, pani Emer O'Connell. Władze miasta Poznania reprezentował Zastępca Prezydenta, pan Jędrzej Solarski.

5. **18 marca 2019 r.** - oficjalną wizytę w Urzędzie Miasta Poznania złożył pan Christian Botha, Charge d'Affaires Ambasady Republiki Południowej Afryki w Warszawie, pełniący w tej chwili funkcje Ambasadora RPA. Ambasadorowi towarzyszył pan Daniel Stemmer, Pierwszy Sekretarz Ambasady RPA w Warszawie. Ambasadora przyjął Zastępca Prezydenta Miasta Poznania, pan Mariusz Wiśniewski. Spotkanie miało charakter kurtuazyjny.
6. **3 kwietnia 2019 r.** - Prezydent Miasta Poznania, pan Jacek Jaśkowiak spotkał się z Ambasadorem Republiki Czeskiej, panem Ivanem Jestřábem. Ambasador gościł w Poznaniu przy okazji wystawy prezentowanej w CK Zamek „Poza miastem! Sowiniec jako nieoficjalne centrum czechosłowackiej kultury 1974–1989" stanowiącej prezentację kolekcji prof. Jindřicha Štreita. Rozmawiano o współpracy Poznania z Czechami.
7. **3 kwietnia 2019 r.** - odbyło się spotkanie Ambasadora Estonii, pana Martina Rogera z Przewodniczącym Rady Miasta Poznania, panem Grzegorzem Ganowiczem, który reprezentował władze Miasta Poznania. Rozmawiano m.in. o dobrych praktykach w zakresie transportu publicznego.
8. **5 kwietnia 2019 r.** - oficjalną wizytę w Urzędzie Miasta Poznania złożył pan Francisco Javier Sanabria, Ambasador Hiszpanii. Pana Ambasadora przywitał Prezydent Miasta Poznania, pan Jacek Jaśkowiak. Rozmawiano o rozwoju współpracy między Poznaniem a Hiszpanią.
9. **26 kwietnia 2019 r.** - wizytę w Urzędzie Miasta Poznania złożyła Ambasador Węgier, pani Orsolya Zsuzsanna Kovács, z którą spotkała się Zastępczyni Prezydenta, pani Katarzyna Kierzek-Koperska.
10. **10 maja 2019 r.** - oficjalną wizytę w Urzędzie Miasta Poznania złożył pan Hasan Hasanov, Ambasador Republiki Azerbejdżanu. Pana Ambasadora przywitał Zastępca Prezydenta Miasta Poznania, pan Jędrzej Solarski. Rozmawiano o możliwości nawiązania współpracy między Poznaniem a azerbejdżańskim miastem Nachiczewan.
11. **17 maja 2019 r**. - wizytę w Urzędzie Miasta Poznania złożył pan pan Yuriy Fedkiw, Radca ds. Politycznych z Ambasady USA w Warszawie. Towarzyszyła mu pani Małgorzata Piekut, pracownik Ambasady USA. Gości w imieniu władz miasta Poznania podjął pan Grzegorz Ganowicz, Przewodniczący Rady Miasta. Rozmawiano o zbliżających się wyborach do Parlamentu Europejskiego, toczącej się kampanii wyborczej w regionie oraz nastawieniu społeczności do nadchodzących wyborów.

12. **21 maja 2019 r.** - wizytę w Urzędzie Miasta Poznania złożył pan Jonathan Knott, Ambasador Wielkiej Brytanii w RP. Towarzyszyli mu pan Włodzimierz Walkowiak, Konsul Honorowy Wielkiej Brytanii w Poznaniu oraz pan Ian Fox, Dyrektor ds. stosunków dwustronnych z Ambasady Wielkiej Brytanii w Warszawie. Gości podjął pan Mariusz Wiśniewski, Zastępca Prezydenta Miasta Poznania. Rozmawiano o nadchodzącym szczycie dot. Bałkanów Zachodnich, agendzie ekologicznej miasta oraz muzeum Enigmy.
13. **23 października 2019 r.** - Prezydent Miasta Poznania, pan Jacek Jaśkowiak spotkał się z Ambasador Węgier, panią Orsolyą Zsuzsanną Kovács. Spotkanie miało charakter kurtuazyjny i towarzyszyło poznańskim obchodom 63. rocznicy Powstania Węgierskiego.
14. **21 listopada 2019 r.** - Zastępczyni Prezydenta Miasta Poznania, pani Katarzyna Kierzek-Koperska spotkała się z Ambasador Irlandii, panią Emer O'Connell. Spotkanie miało charakter kurtuazyjny i towarzyszyło jubileuszowi 20-lecia działalności Konsulatu Honorowego Irlandii w Poznaniu. Wspólne rozmowy dotyczyły rozwoju gospodarczego Poznania, a także ogromnej roli edukacji w działaniach na rzecz ochrony środowiska. Po spotkaniu Pani Ambasador uczestniczyła w wykładzie prof. Petera Graya w Sali Białej Urzędu Miasta, podczas którego wspominano wybitnego podróżnika Pawła Strzeleckiego – w latach 1847-1849, podczas Wielkiego Głodu w Irlandii niósł on szeroką pomoc mieszkańcom tego kraju.
15. **2 grudnia 2019 r.** - Zastępczyni Prezydenta Miasta Poznania, pani Katarzyna Kierzek-Koperska spotkała się z Ambasadorem Chorwacji, panem Tomislavem Vidoševićem. Spotkanie miało charakter kurtuazyjny.
16. **4 grudnia 2019 r.** - Zastępczyni Prezydenta Miasta Poznania, pani Katarzyna Kierzek-Koperska spotkała się z Delegat Generalną Walonii-Brukseli, panią Laurence Capelle. Spotkanie dotyczyło rozwoju współpracy kulturalnej i środowiskowej między Poznaniem a Walonią-Brukselą. W spotkaniu udział wziął również Zastępca Dyrektora Wydziału Kultury – pan Marcin Kostaszuk.
17. **16 grudnia 2019 r.** - Zastępczyni Prezydenta Miasta Poznania, pani Katarzyna Kierzek-Koperska spotkała się z Ambasadorem Pakistanu, panem Shafqatem Ali Khanem. W spotkaniu udział wzięła również Dyrektor Wydziału Rozwoju Miasta i Współpracy Międzynarodowej – pani Iwona Matuszczak-Szulc.

18. **16 grudnia 2019 r.** - Prezydent Miasta Poznania, pan Jacek Jaśkowiak spotkał się z Ambasadorem Francji, panem Fredericem Billetem. Spotkanie miało charakter kurtuazyjny. W spotkaniu uczestniczyła również Dyrektor Wydziału Rozwoju Miasta i Współpracy Międzynarodowej – pani Iwona Matuszczak-Szulc.

II. W zakresie Oddziału Promocji

- **One Poznań -** w drugiej połowie roku reaktywowany został portal One Poznań, skierowany do kobiet w Poznaniu. Uporządkowana została strona internetowa, profil na Facebooku, zaktualizowano kalendarz oraz zadbano o regularne publikacje na blogu. Platforma służyła do promocji plebiscytu Poznanianka Roku.
- **Nie to Nie –** druga odsłona akcji z przełomu 2018 i 2019 roku miała skupiać się na zachęceniu do reakcji na niestosowne zachowania – uzupełnienie głównego hasła kampanii „Nie, to nie była gra" o slogan „Nie, to nie będzie tu tolerowane". Nawiązano współpracę z poznańskimi klubami, pubami i uniwersytetami, które promowały inicjatywę - otrzymały materiały promocyjne, których celem było zainteresowanie kampanią oraz podkreślenie że dwuznaczne zachowanie w tych konkretnych miejscach nie będzie akceptowane. W ramach akcji zorganizowane zostały 4 warsztaty samoobrony, w których uczestniczyło ok. 200 osób w różnym wieku. Głównym założeniem projektu była informowanie na temat przemocy seksualnej oraz zachęcenie do reagowania i zgłaszania się po pomoc do Punktu Interwencji Kryzysowej.
- **Budżet Poznania –** realizacja i promocja przystępnej strony internetowej omawiającej budżet Poznania. Utworzenie zakładek podziału budżetu miasta z podziałem na oświatę, transport, inwestycje. Zamieszczenie informacji o Poznańskim Budżecie Obywatelskim.
- **Dizajn Lokalny** – wydarzenie zorganizowane w marcu 2019 roku na terenie Pawilonu, skierowane do zainteresowanych tematyką designu, lokalnych projektantów, studentów i wykładowców uczelni artystycznych. Podczas akcji odbywały się wykłady, warsztaty, targi z możliwością wystawienia swoich projektów (ceramika, biżuteria, artykuły papiernicze, tekstylia). Wydarzenie **Dizajn Lokalny** wyróżniało się lokalnością dzięki udziałowi twórców z Poznania i okolic, możliwością nawiązania wzajemnych kontaktów oraz promocji swojej marki. Dzięki inicjatywie Miasto wsparło lokalnych twórców, rzemieślników i rękodzielników.
- **Zawody inżynierów lotnictwa SAE Aero Design –** promocja Miasta Poznania podczas międzynarodowych akademickich zawodów organizowanych

przez Stowarzyszenie Inżynierów Transportu Society of Automotive Engineers (SAE). Zadaniem uczestników było zaprojektowanie i budowa modelu samolotu. Tegoroczne zawody odbyły się w Teksasie, w Meksyku, w Kalifornii. Miasto Poznań reprezentowała ekipa Akademickiego Klubu Lotniczego Politechniki Poznańskiej i Aeroklubu Poznańskiego. Celem współpracy była promocja Poznania jako silnego ośrodka akademickiego, kształcącego studentów w nowoczesnych dziedzinach inżynieryjnych.

- **STOP HATE – STOP HATE/POSTER SHOW**, to zorganizowany w ramach Festiwalu MALTA międzynarodowy konkurs na plakat o tematyce antyprzemocowej. Uwieńczeniem projektu były dwie wystawy plakatów zorganizowane w Holu Głównym MTP oraz w Starym Browarze.
- **CzytajPL –** to największa w Polsce akcja promująca czytelnictwo, polegająca na bezpłatnym wypożyczaniu bestsellerowych ebooków i audiobooków. W listopadzie na terenie Poznania pojawiło się 35 plakatów na wiatach przystankowych, gdzie dzięki kodom QR można było pobrać ebooki. Projekt od lat cieszy się dużym zainteresowaniem a jego celem było zaprezentowanie Poznania jako miasta wspierającego kulturę i czytelnictwo.
- **Jedzielnia –** kontynuacja projektów z 2018 roku – to cykl organizowanych raz w miesiącu zlotów poznańskich szefów kuchni, których restauracje i kawiarnie mogą zaprezentować się mieszkańcom na danym poznańskim targowisku lub parku. W 2019 roku odbyło się 5 zlotów. Wszystkie dania serwowane podczas zlotów kosztują maksymalnie 10 złotych i są przygotowywane ze świeżych produktów, co ma na celu promocję lokalnych dostawców. **Jedzielnia** cieszyła się ogromnym zainteresowaniem mieszkańców, a także mediów. Projekt ma na celu podkreślenie roli Poznania jako polskiej stolicy gastronomicznej, a jednocześnie promocję największych poznańskich taogowisk.
- **The Color Run –** wyjątkowa impreza sportowo-rekreacyjna, zgromadziła ponad 8 tysięcy uczestników. Poznań po raz kolejny dał się zauważyć w mediach ogólnopolskich jako miasto wspierające wydarzenia sportowe i rekreacyjne dla całych rodzin.
- **Miód w sznupie –** wsparcie WDGiR oraz ZZM w projekcie „Poznań dla Pszczół" polegało nie tylko na zaprojektowaniu identyfikacji wizualnej, ale również na zakupie słoików oraz wykonaniu etykiet na małe miody pochodzące z poznańskich pasiek.

Celem projektu jest podkreślenie działań Miasta w zakresie ochrony pszczół oraz tworzenia w przestrzeni Poznania miododajnych łąk.

- **International Press Tour** – to wydarzenie dla dziennikarzy z całego świata, reprezentujących najbardziej poważane tytuły prasowe. W ramach wizyty został zorganizowany panel dyskusyjny, podczas którego Poznań zaprezentował się jako miasto atrakcyjne dla inwestorów.
- **Wystawa „Poznań w miniaturze z klocków LEGO"** – Miasto Poznań wsparło wystawę „Poznań w miniaturze z klocków LEGO". Była to okazja do promocji miasta poprzez zaprezentowanie najbardziej rozpoznawalnych budynków Poznania w nietypowej formie atrakcyjnej dla turystów i mieszkańców. Wśród miniatur znalazły się m.in. Bałtyk, Brama Poznania, Port Lotniczy Ławica czy Centrum Kultury Zamek.
- **Campus Łazy** – Miasto Poznań promowało się podczas Campusu Studenckiego, którego celem jest pomoc nowoprzyjętym studentom w zaadaptowaniu się w akademickim środowisku. Uczestnicy mogli wziąć udział w licznych szkoleniach, warsztatach, czy spotkaniach.
- **Kampania profrekwencyjna** – celem kampanii było zachęcenie poznaniaków, aby aktywnie uczestniczyli w jesiennych wyborach parlamentarnych. Stworzono proste grafiki oraz sformułowano hasła zwracające uwagę na fakt, że przyszłość zależy od wyborców, którzy mają realny wpływ na zmiany. Celem działań było przypomnienie o wyborach parlamentarnych oraz podkreślenie, że każdy głos ma znaczenie.
- **Koszulki patriotyczne** – projekt zakładał wykonanie koszulek z hasłami patriotycznymi: Poznańskiej dumy płomień, Cześć i chwała tolerancji, Szacunek ponad wszystko – opatrzonych hashtagiem #WolneMiastoPoznań. Projekt miał na celu podkreślenie, że Miasto Poznań jest tolerancyjne, ma szacunek do wszystkich, bez względu na kolor skóry, orientację seksualną, wyznawaną wiarę i jesteśmy dumni z tego gdzie i jak żyjemy.
- **Poznanianka Roku 2019** – plebiscyt „Poznanianka Roku" ma na celu wyłonienie laureatki, która swoją postawą i zaangażowaniem oraz aktywnością w sferze publicznej, przyczynia się budowania pozytywnego wizerunku Miasta. W 2019 roku kandydatki do tytułu „Poznanianki Roku" zgłaszały organizacje pozarządowe. Nominowanych było 10 kobiet, a o tytule „Poznanianki Roku 2019" decydowali mieszkańcy na drodze głosowania. Głosowanie w plebiscycie promowano na stronach internetowych, reklamowano je w mediach społecznościowych, zrealizowana została sesja zdjęciowa

oraz 2 filmy prezentujące kandydatki. 23 listopada 2019 r. w Kinie Muza w Poznaniu odbyła się uroczysta gala podsumowująca plebiscyt na „Poznaniankę Roku 2019". Podczas spotkania Zastępczyni Prezydenta Miasta, p. Katarzyna Kierzek-Koperska, ogłosiła wyniki plebiscytu i wręczyła statuetkę laureatce.

- **Wysyłka rogali –** po raz drugi Miasto Poznań wzięło udział w akcji charytatywnej niosącej pomoc w zakresie poprawy zdrowia i warunków leczenia dla najbardziej potrzebujących. Miasto wzięło udział w akcji zamawiając ponad 150 sztuk rogali świętomarcińskich i przesyłając je do przedstawicieli miast i instytucji współpracujących z Poznaniem, namawiając do udziału w akcji. Cały dochód ze sprzedaży przeznaczany był na cel charytatywny.
- **POZNAŃ BEZ PLASTIKU –** w związku z Uchwałą Rady Miasta Poznania Nr XI/160/VIII/2019 z dnia 2019-05-14 przeprowadzono kampanię edukującą, informującą i promującą ograniczenie zużycia plastiku. Głównymi celami prowadzonych działań było: propagowanie dobrych praktyk ograniczenia plastiku, popularyzacja rozwiązań związanych z ekonomią współdzielenia, zachęcenie mieszkańców do prawidłowej i nawykowej segregacji odpadów, zaangażowanie mieszkańców do działań poprzez ukazanie pozytywnych następstw segregacji odpadów, zachęcenie mieszkańców do dbania o czystość własnej okolicy, a także budowanie postaw proekologicznych wśród mieszkańców miasta.
- **Transmisja pogrzebu –** w związku z tragiczną śmiercią Prezydenta Miasta Gdańska – Pawła Adamowicza, podjęto decyzję o organizacji transmisji z pogrzebu. Celem było umożliwienie mieszkańcom zjednoczenia się w obliczu tego wydarzenia oraz wspólne pożegnanie wieloletniego Prezydenta Gdańska.
- **Obchody 75. Rocznicy Wielkiej Ucieczki ze Stalagu Luft III w Żaganiu –** Miasto Poznań postanowiło wesprzeć obchody 75. rocznicy Wielkiej Ucieczki 80 lotników alianckich z niemieckiego obozu Stalagu Luft III w Żaganiu. Z okazji rocznicy do Poznania przybyli żołnierze różnego rodzaju wojsk brytyjskich, delegacja ze Stanów Zjednoczonych przedstawiciele kilku ambasad Wspólnoty Brytyjskiej oraz Ministerstwa Obrony Wielkiej Brytanii. Celem projektu była promocja Poznania wśród uczestników obchodów jako miasta dbającego o tradycje i pamięć historyczną.
- **Kampania przeciwko mowie nienawiści –** akcja społeczna poruszająca problem stosowania wulgaryzmów i przemocy w Internecie – **HEJT BOLI #NiePozwalam.** Intencją kampanii było pokazanie, że słowa i treści, które są publikowane w Internecie

mają realny wpływ na życie innych – mogą sprawiać ból i prowadzić do poważnych konsekwencji. W ramach kampanii zorganizowano „Wystawę nowych narzędzi tortur", pokazującą jak poważne mogą być skutki mowy nienawiści w Internecie. Treści prezentowane na wystawie stanowiły realne komentarze i wypowiedzi osób, zaczerpnięte prosto z Internetu. Uruchomiono stronę internetową *www.torturywystawa.pl.* Miasto zachęcało również wszystkich do włączenia się w akcję i wyrażenia swojego sprzeciwu, poprzez dodanie nakładki na zdjęcie profilowe na FB: **HEJT BOLI #NiePozwalam.**

- **Poznański Czerwiec '56** – w związku z obchodami 63. rocznicy Poznańskiego Czerwca '56 wykonano koszulki oraz przypinki z motywem przewodnim, który oparty został o cytat z mec. Michała Grzegorzewicza, obrońcy uczestników Poznańskiego Czerwca'56 w pamiętnych procesach. Koszulki oraz przypinki zostały rozdystrybuowane głównie wśród młodzieży i uczestników obchodów uroczystości. Celem działań było podtrzymanie pamięci o ważnych wydarzeniach historycznych oraz promocja ich obchodów.
- **Wakacje z Kulturą** – to 16-stronicowy dodatek do sobotniego wydania Głosu Wielkopolskiego, przedstawił ofertę kulturalną miasta na lato 2019 roku. W materiale zaprezentowano m.in. sylwetki artystów występujących podczas koncertów odbywających się w ramach projektu #NAFALACH, program wydarzeń kulturalnych – spektakli teatralnych, seansów kina plenerowego oraz koncertów organizowanych podczas cyklu #NAWOLNYM.
- **Promocja #NaWolnym i #NaFalach** – zadanie Oddziału Promocji polegało na promocji wydarzeń kulturalnych spod znaków #NaWolnym i #NaFalach. W przypadku obu imprez skupiono się na stworzeniu identyfikacji wizualnej, która posłuży imprezom także w kolejnych latach. Takie podejście pozwala uczestnikom imprez od razu identyfikować konkretne materiały z danym wydarzeniem. Dla #NaFalach przygotowano komunikację w przestrzeni miasta. Od słupów ogłoszeniowych, przez plakaty, ulotki, aż po animacje w pojazdach MPK. Aby ułatwić mieszkańcom znalezienie informacji w maju powstała strona internetowa poświęcona temu festiwalowi. W przypadku działań #NaWolnym skupiono się na informowaniu mieszkańców o wprowadzeniu biletów. Działania informacyjne zaczęto realizować na początku czerwca, pojawiły się plakaty, ulotki oraz powstała dedykowana strona internetowa. W ramach #NaWolnym odbyły się seanse kina plenerowego, koncerty

i spektakle. Mimo, że w tym roku wprowadzono płatne bilety, frekwencja dopisała na wszystkich wydarzeniach. Dzięki nasilonej promocji dziedziniec tętnił życiem przez całe lato, a mieszkańcy mogli spotkać ulubionych artystów.

- **Film promocyjny –** w 2019 roku Miasto Poznań przygotowało nowy film promocyjny. Koncepcja filmu została opracowana zgodnie z głównymi założeniami Strategii Rozwoju Miasta. W nowym spocie Poznań został pokazany jako miasto nowoczesne, idące z duchem czasu, z przyjaznymi przestrzeniami publicznymi stworzonymi przez inicjatywy oddolne i ciekawych ludzi. Film przedstawił miasto jako miejsce otwarte na kulturę, sport, rozrywkę czy biznes. Film będzie prezentowany podczas różnego rodzaju wydarzeń, spotkań i targów promujących Miasto Poznań zarówno w kraju, jak i za granicą. Film promocyjny opublikowano w Internecie i SM Miasta Poznania, gdzie cieszył się bardzo dużą popularnością.
- **Tablica na Szelągu** – w ramach realizacji zadania ujednolicania oznakowania oraz wdrażania spójnego Systemu Informacji Miejskiej na Szelągu umieszczona została pamiątkowa tablica historyczna, zawierająca archiwalne zdjęcie Ogrodu Strzeleckiego oraz krótką notkę historyczną na temat tego miejsca.
- **Śladami Marzeń** –w ramach Targów Regionów i Produktów Turystycznych Tour Salon odbył się 7. Festiwal Podróżniczy „Śladami Marzeń". Frekwencja dopisała, pojawili się ludzie z całej Polski. Przy okazji miasto zaprezentowało się jako miejsce gotowe wspierać młodych pasjonatów podróży. Przy okazji imprezy promowano głosowanie na Poznań w konkursie European Best Destination.
- **Fotoportal –** postanowiono odświeżyć wygląd strony, dodać nowe funkcje i przede wszystkim przyspieszyć jej działanie. Skupiono się na tym, aby FotoPortal działał sprawnie przez następne kilka lat, bez konieczności modyfikacji serwisu. Aby przypomnieć mieszkańcom o Fotoportalu, stworzono animację, która później pojawiła się w tramwajach i autobusach oraz mediach społecznościowych. Kampania miała przede wszystkim pokazać mieszkańcom, że FotoPortal powrócił i zaprosić ich do udziału w konkursach. Te działania przyniosły znakomite efekty oraz pozwoliły zebrać wiele wartościowych prac.
- **Gala Sportów Walki –** Miasto Poznań zaangażowało się we współpracę przy promocji gali sportów walki odbywającej się w poznańskiej Hali City Zen. W wydarzeniu udział wzięli utytułowani sportowcy, w związku z czym ranga wydarzenia miała duży

potencjał promocyjny dla Poznania, który mógł zaprezentować się jako miasto, w którym odbywają się prestiżowe imprezy sportowe.

- **Ogólnopolska konferencja naukowa pt. "Demokratyczne wybory. Prawo, standardy, gwarancja, praktyka" –** odbyła się w Poznaniu 26-27 lutego br. Wsparcie tego kongresu to skuteczny sposób na umocnienie wizerunku Poznania, jako miasta sprzyjającego organizacji ważnych wydarzeń o charakterze naukowym, przyczyniając się tym samym do jego promowania wśród środowisk akademickich.
- **Zjazd Absolwentów Wydziału Prawa i Administracji UAM –** w ramach przypadającego w 2019 roku jubileuszu 100-lecia Wydziału Prawa i Administracji Uniwersytetu im. Adama Mickiewicza w Poznaniu zorganizowany został Zjazd Absolwentów. Odbył się w dn. 18 maja 2019 roku w Collegium Iuridicum Novum. Wydarzenie miało na celu integrację Absolwentek oraz Absolwentów Wydziału, a także promocję miasta jako silnego ośrodka akademickiego.
- **Działania w mediach społecznościowych**
  Do października Oddział Promocji Gabinetu Prezydenta zajmował się administracją poznańskich mediów społecznościowych. Był to intensywny okres pod względem realizowanych przez Gabinet Prezydenta kampanii reklamujących Festiwal Rzeźby Piaskowej czy kampanię profrekwencyjną.
- **Konferencja Polskiego Towarzystwa Prawa Sportowego**
  Jubileuszowa, dwudziesta konferencja Polskiego Towarzystwa Prawa Sportowego odbyła się pod koniec czerwca na Uniwersytecie im. Adama Mickiewicza. Promocja Miasta w ramach tego wydarzenia stanowiła okazję do zaprezentowania oferty kulturalnej i turystycznej Poznania wśród uczestników konferencji –znawców i międzynarodowych autorytetów z zakresu prawa sportowego z całej Europy i pokazała miasto jako silny ośrodek akademicki, często goszczący renomowane konferencje naukowe.
- **Poznański Budżet Obywatelski –** w ramach promocji Poznańskiego Budżetu Obywatelskiego 2020 skupiono się na dwóch etapach: informacji o sposobach prawidłowego składania wniosków oraz reklamie internetowego głosowania. Skuteczność kampanii potwierdziły rekordowe statystyki. W tej edycji zgłoszono 348 wniosków, natomiast w głosowaniu udział wzięło ponad 68 tys. mieszkańców.
- **Festiwal GetAway –** 2. edycja festiwalu podróżniczego GetAway odbyła się na terenie Politechniki Poznańskiej i zebrała wielu sympatyków podróży oraz sportów

ekstremalnych, którzy mogli wziąć udział w zawodach dla całej rodziny, posłuchać ciekawych wykładów lub spędzić noc na campingu nad Wartą. Obecność Miasta Poznania miała na celu zaprezentowanie jego potencjału turystycznego.

- **Influencer Live –** to impreza skierowana do infuencerów oraz blogerów z całej Polski. Podczas konferencji zdobywają nowe umiejętności i mają okazję poznać miasto. W tym roku na Influencer Live przyjechał m. in. Krzysztof Gonciarz, który opublikował film chwalący zrewitalizowaną ulicę Święty Marcin. Miasto zostało wypromowane jako profesjonalny organizator dużych konferencji i kongresów.
- **Dni Pracy Organicznej** – trwały od 1 do 16 kwietnia 2019 roku, podczas nich odbywały się prelekcje i panele związane z pracą organiczną w Wielkopolsce. W ramach współpracy zostało wydrukowanych 1000 puzzli z wizerunkiem Starego Rynku, które były rozdawane podczas samej imprezy, ale również innych wydarzeń miejskich. Obecność Miasta Poznania miała na celu wspieranie rozwoju regionu.
- **Poznańskie Dni Recyklingu –** w ramach nich odbyło się szereg wydarzeń mających na celu kształtowanie świadomości ekologicznej wśród poznaniaków, m.in.: Poznańskie Seminarium Edukacji Ekologicznej czy piknik ekologiczny dla przedszkolaków. Przedsięwzięcie to umacnia wizerunek Poznania, jako miasta dbającego o środowisko, edukującego z zakresu ekologii i recyklingu.
- **Makiety z klocków LEGO** – „Mateusz Buduje" to pseudonim Mateusza Wawrowskiego, który od wielu lat buduje poznańskie budowle oraz pojazdy miejskiego transportu zbiorowego. Jest on autorem cyklu, w ramach którego powstały miniatury m.in. poznańskiego Ratusza czy Stadionu Miejskiego. Gabinet Prezydenta w ramach współpracy zlecił budowę makiety Collegium Minus Uniwersytetu im. Adama Mickiewicza z klocków LEGO, a także Okrąglaka oraz tramwaju Solaris Tramino wraz z przystankiem AWF.
- **European Best Destination 2019 –** to prestiżowy plebiscyt na najlepszy europejski kierunek turystyczny. W tym plebiscycie Poznań otrzymał nominację jako jedno z 20 konkurujących miast. W efekcie przeprowadzonych działań promocyjnych liczba głosujących osiągnęła rekordowy wynik 43 tys. osób i pozwoliła miastu zdobyć wysokie, piąte miejsce.
- **System Koordynacji Promocji (SKP**) – poprzez SKP, Gabinet Prezydenta nadzoruje i koordynuje działania promocyjne realizowane przez pozostałe wydziały Urzędu Miasta Poznania, miejskie jednostki organizacyjne i miejskie instytucje kultury. Portal

służy również do zarządzania rezerwacjami na miejskich nośnikach reklamowych. SKP na początku roku 2019, został zmodernizowany, stając się bardziej przejrzystym i łatwiejszym w obsłudze dla użytkowników.

- **Nowa odsłona strony internetowej zawodowcy.poznan.pl** – w ramach kampanii promującej szkolnictwo branżowe - „Szacun dla Zawodowców", przygotowano nową odsłonę strony internetowej, stanowiącej kompendium wiedzy na temat rekrutacji do szkół branżowych i techników czy aktualnych profili klas. Strona zawiera cenne informacje dla uczniów ostatnich klas szkół podstawowych, rodziców i potencjalnych pracodawców zainteresowanych zatrudnianiem absolwentów szkół zawodowych i techników.
- **Promocja wyborów do rad osiedlowych – Kampania „Zaradność"** – wparcie WJPM w przygotowaniu i realizacji kampanii promującej zgłaszanie się kandydatów na radnych osiedlowych, a także głosowanie w wyborach do rad osiedli. Działania promocyjne prowadzone były przez agencję kreatywną we współpracy z WJPM, wynajęto miejskie nośniki reklamowe oraz częste publikacje w mediach społecznościowych na profilach Miasta.
- **Konferencja "Rozwój przedsiębiorczości społecznej w Polsce"** – odbyła się z okazji 30-lecia Fundacji "Barka". W ramach promocji Miasta Poznania podczas wydarzenia zrealizowano zróżnicowane działania mające na celu zaprezentowanie Poznania jako miasta odpowiedzialnego społecznie, wspierającego inicjatywy lokalne i silnie wspierającego rozwój społeczności lokalnych.
- **Festiwal Kultury Studenckiej i Akademickiej „Juwenalia Poznań"** – współpraca polegała na promocji Miasta w ramach wydarzenia, umacnianiu więzi Poznania ze środowiskiem akademickim, a także wsparciu promocyjnym wydarzeń kulturalnych organizowanych podczas Juwenaliów.
- **Męskie Granie** – to projekt, który promuje Poznań jako miasto zajmujące istotne miejsce na muzycznej mapie Polski. To także znakomita okazja do promocji poznańskich wykonawców na arenie ogólnopolskiej. W ramach partnerskiej współpracy doszło także do przekazania przez organizatora puli bezpłatnych biletów, które trafiły do wskazanych przez Miasto Poznań grup odbiorców (seniorzy, rodziny wielodzietne).
- **Festiwal Rzeźby Piaskowej** – POZnań Sand Festival to pierwsza edycja wydarzenia, którego tematem przewodni były gatunki zagrożone wyginięciem. Osiem rzeźbiarek

z całej Polski siedem dni pracowało nad stworzeniem poszczególnych dzieł. Zeszłoroczna, debiutancka edycja POZnań Sand Festival przedstawiła kilka gatunków zwierząt zagrożonych wyginięciem. W ramach festiwalu zorganizowano również warsztaty dla dzieci z rzeźbienia w piasku. Rzeźby ozdabiały poznańską Maltę przez kilkanaście tygodni.

- **Wizyta studyjna brytyjskich filmowców –** Miasto Poznań wsparło finansowo projekt realizowany przez Poznan Film Commission oraz Poznańską Lokalną Organizację Turystyczną. Do Poznania przybyło 6 uznanych producentów oraz dziennikarka branżowa opisująca najatrakcyjniejsze lokacje filmowe. W ramach wizyty studyjnej zaprezentowano miejsca i obiekty szczególnie promujące Poznań jako miasto wyjątkowe pod względem architektury. Przeprowadzono dla nich również szkolenie z zakresu placementu Poznania w brytyjskich produkcjach.
- **Konsultacje Językowe –** Miasto nawiązało współpracę z Juliuszem Kublem – znawcą gwary poznańskiej. To dzięki tej współpracy narodziła się nazwa „Miód w sznupie" oraz użycie gwary w kampanii związanej z segregacją plastiku, której towarzyszyły hasła: „Bądź rychtyk, tej. Plastik ćpnij w pieruny", „Nie bądź szuszwol, tej", „Porzónnie śwignij na gemyle". Juliusza Kubla zaproszono do udziału w wydarzeniach: potańcówce dla seniora oraz gali PBO, podczas których opowiadał gościom o gwarze poznańskiej i jej wykorzystywaniu.
- **Arena Zawodów –** w listopadzie 2019 roku w poznańskiej Arenie odbyła się piąta już edycja wydarzenia skierowanego do uczniów ostatnich klas szkół podstawowych, której celem jest promocja zawodowego i świadomego wyboru dalszej ścieżki edukacji. Podczas eventu można było zobaczyć propozycje kształcenia przygotowane przez poznańskie szkoły. W tym roku integralną częścią Areny Zawodów było Studio TV, które na żywo transmitowało wydarzenie w Internecie, zwiększając tym samym zasięg kampanii.
- **Promocja Betlejem Poznańskiego –** zaktualizowano informacje o Betlejem Poznańskim na stronie internetowej oraz w social media. W ramach promocji postanowiono skupić się na zaproszeniu na Betlejem mieszkańców z dalszych miejscowości. W 10 miastach m.in. Wrocławiu, Szczecinie, Bydgoszczy, Gnieźnie, Lesznie czy Koninie zorganizowana została akcja promocyjna w ścisłych centrach miast, polegająca na rozdawaniu rogali świętomarcińskich i pocztówek zapraszających do przyjazdu na Betlejem Poznańskie.

- **POZnań Ice Festival 2019 – Międzynarodowy Festiwal Rzeźby Lodowej –** 14. edycja Festiwalu Rzeźby Lodowej odbyła się podczas Betlejem Poznańskiego, zgromadziła 24 rzeźbiarzy z całego świata oraz tłumy polskich i zagranicznych turystów. Dwudniowy festiwal składał się m.in. z: zręcznościowego konkursu Speed Ice Carving, multimedialnego pokazu rzeźbienia w lodzie z dodatkiem pirotechniki, konkursu głównego, podczas którego powstały kilkumetrowe rzeźby, koncertu kolęd w wykonaniu chóru dziewczęcego Słowiki oraz warsztatów dla dzieci.
- **Życzenia świąteczne –** od 2 do 22 grudnia 2019 r. w telewizji WTK emitowany był spot promujący „Świąteczny Poznań". Zachęcał on do odwiedzania Poznania w okresie świątecznym, a także wspólnego spędzania czasu w ramach „Betlejem Poznańskiego". Ponadto film z życzeniami bożonarodzeniowymi i noworocznymi był również emitowany w komunikacji miejskiej przez cały grudzień – co stanowiło miły akcent w podtrzymywaniu dobrych relacji z mieszkańcami.
- **Spotkanie ze Świętym Mikołajem** – Klub piłkarski Warty Poznań zaprosił do Poznania prawdziwego Św. Mikołaj prosto z Laponii. Została zaaranżowana chatka z pięknym fotelem i choinkami, zaangażowano hostessy, które były przebrane za śnieżynki oraz elfy, a wszystkiemu towarzyszyła świąteczna muzyka. W wydarzeniu wzięły udział całe rodziny, które nie tylko mogły zrobić sobie zdjęcie ze Świętym Mikołajem, ale także porozmawiać z nim i zaśpiewać wspólnie kolędy.

III. W zakresie Oddziału Komunikacji Społecznej

Gabinet Prezydenta w zakresie wspierania inicjatyw lokalnych:

1. Prowadzono konsultacje społeczne i badania opinii publicznej. W ramach prowadzenia działalności polegającej na szeroko rozumianej aktywizacji mieszkańców:

- wspierano proces partycypacji społecznej,
- organizowano konsultacje społeczne,
- współpracowano z wydziałami, miejskimi jednostkami organizacyjnymi oraz podmiotami zewnętrznymi przy realizacji 74 projektów konsultacyjnych,
- zlecano i opracowywano wyniki badań i sondaży przeprowadzanych na terenie Miasta,
- koordynowano działania mediacyjne zmierzające do rozwiązywania problemów społecznych oraz konfliktów lokalnych,
- każdorazowo uzgadniano koncepcję przeprowadzenia konsultacji społecznych przy współpracy z wydziałami UMP oraz miejskimi jednostkami organizacyjnymi,

- informowano mieszkańców o przeprowadzonych konsultacjach na stronie miejskiej, serwisie Poznańskiego Budżetu Obywatelskiego, FB PBO, mailowo, w formie broszur, ulotek i poprzez przygotowanie plakatów informacyjnych,
- promowano spotkania konsultacyjne dotyczące m.in. cyklicznych spotkań Prezydenta Miasta Poznania z mieszkańcami, projektów drogowych, miejscowych planów zagospodarowania przestrzennego. W celu wypromowania spotkań konsultacyjnych korzystano z lokalnych mediów, mediów społecznościowych oraz portali i komunikatorów jednostek pomocniczych za pomocą których komunikują się one z mieszkańcami, przygotowywano plakaty informacyjne, podejmowano współpracę z poznańskimi spółdzielniami mieszkaniowymi,
- promowano Poznański Budżet Obywatelski 2020,
- tworzono i realizowano Centra Inicjatyw Lokalnych.

Zorganizowano, współorganizowano, wspierano, przeprowadzono i opracowano koncepcję do ogółem 74 projektów konsultacyjnych w tym:

1. **Zorganizowano wspólnie z innymi wydziałami Urzędu Miasta Poznania oraz miejskimi jednostkami organizacyjnymi (Miejskim Inżynierem Ruchu, Wydziałem Zdrowia i Spraw Społecznych, Biurem Koordynacji Projektów i Rewitalizacji Miasta, Biurem Miejskiego Konserwatora Zabytków, Wydziałem Urbanistyki i Architektury, Poznańskimi Inwestycjami Miejskimi, Zarządem Transportu Miejskiego i Zarządem Zieleni Miejskiej) 7 konsultacji społecznych oraz sprawowano nadzór nad ich przeprowadzeniem.**

   Starano się przeprowadzać konsultacje społeczne w celu:
   - włączania mieszkańców w proces zarządzania Miastem,
   - poznania opinii mieszkańców o poddawanej konsultacjom sprawie,
   - maksymalizacji efektywności i trafności procesów decyzyjnych,
   - pozyskania społecznego zrozumienia i akceptacji proponowanych rozwiązań,
   - budowania społeczeństwa obywatelskiego.

   Konsultacje polegały w szczególności na: organizowaniu zebrań z mieszkańcami i organami osiedli, zbieraniu opinii mieszkańców przekazywanych pisemnie, w drodze elektronicznej do właścicieli konsultacji w poszczególnych wydziałach Urzędu Miasta Poznania, miejskich jednostkach organizacyjnych lub podczas organizowanych spotkań konsultacyjnych, ankietach elektronicznych i papierowych, przeprowadzaniu sondaży

ulicznych, spotkaniach warsztatowych, dyżurach eksperckich, spacerach badawczych i punktach konsultacyjnych.

Konsultacje społeczne w 2019 r. były organizowane w trybie Uchwały nr XLVIII/844/VII/2017 Rady Miasta Poznania z dnia 16 maja 2017 r. w sprawie zasad i trybu przeprowadzania konsultacji społecznych na terenie miasta Poznania.

2. **Zorganizowano i przeprowadzono wspólnie z Zarządem Dróg Miejskich 22 projekty konsultacyjne dotyczące przebudowy projektów drogowych, projektów infrastrukturalnych, organizacji ruchu w tym również spotkań informacyjnych z mieszkańcami.**

Konsultacje społeczne polegały na zbieraniu przez Zarząd Dróg Miejskich opinii, uwag, wniosków mieszkańców do danego projektu drogowego na wstępnym etapie prac projektowych oraz organizacji spotkań konsultacyjnych z mieszkańcami i członkami organów osiedlowych na Osiedlu, którego ww. przebudowa dotyczyła zarówno w formie otwartych spotkań z mieszkańcami, jak również spotkań warsztatowych, spacerów badawczych. Gabinet Prezydenta starał się również promować i wykorzystywać bardziej nowoczesne metody konsultacyjne takie jak „zabawa w projektowanie" – wspólne aranżowanie przez uczestników konsultacji społecznych przestrzeni publicznej. Gabinet Prezydenta współpracował również z Zarządem Dróg Miejskich w opracowaniu i przygotowaniu koncepcji przeprowadzenia konsultacji społecznych, które zostały ze względów organizacyjno – technicznych odroczone czasowo.

Zorganizowano również cały cykl spotkań roboczych, służących lepszemu przygotowaniu procesów konsultacji społecznych przed ich rozpoczęciem, z udziałem Zastępców Prezydenta Miasta Poznania oraz przedstawicieli wydziałów, miejskich jednostek organizacyjnych m.in. w sprawie przebudowy ulicy Kasztelańskiej, w sprawie przebudowy ulicy Umultowskiej, w sprawie Klina Dębieckiego, ulicy Kwiatowej, ulicy Radosnej, II etapu budowy trasy tramwajowej na Naramowice, budowy trasy tramwajowej na Klin Dębiecki, uchwały krajobrazowej.

Zorganizowano również spotkania robocze dotyczące realizacji projektów konsultacyjnych i spotkań informacyjnych, które miały zostać lub zostały poprowadzone w II półroczu 2019 r. m.in. w sprawie przebudowy ul. Św. Rocha, przebudowy drogi i budowy chodników i miejsc parkingowych przy ul. Wyłom, przebudowy chodnika na ul. Królowej Jadwigi, Estkowskiego – Solna, przebudowy ul. Pokrzywno, skweru Eki z Małeki, drogi rowerowej między Środką a ul. Kulasa, koncepcji przebudowy ul. Kolejowej, strefy płatnego

parkowania na osiedlach Św. Łazarz i Wilda, nowego zagospodarowania zieleni wokół Fortu VII. Przygotowując się do spotkań konsultacyjnych przeprowadzano wizje w terenie.

3. **Zorganizowano i poprowadzono 3 spotkania Prezydenta Miasta Poznania z Radami Osiedli i mieszkańcami w trzy etapowej procedurze przewidzianej dla ww. spotkań.**

Celami spotkań Prezydenta Miasta Poznania z mieszkańcami na terenie zamieszkiwanych przez nich osiedli są: pozyskanie wiedzy o potrzebach i problemach mieszkańców osiedli, zapoznanie się z postulatami, wnioskami i inicjatywami mieszkańców dotyczącymi funkcjonowania osiedli, pozyskanie wiedzy o ocenie działania służb miejskich na terenie osiedli, wzmocnienie kontaktu Prezydenta Miasta Poznania z mieszkańcami osiedli.

Spotkania zorganizowano na terenie następujących osiedli: Umultowo, Wola, Krzesiny – Pokrzywno – Garaszewo.

Pomimo planów związanych z organizacją większej liczby ww. spotkań odbyły się tylko trzy spotkania z uwagi na przeprowadzenie wyborów do jednostek pomocniczych miasta - Osiedli i potrzebę ich ukonstytuowania po wyborach, a także kwestię wprowadzenia nowych Radnych w problematykę osiedlową i procedury funkcjonowania i działania Osiedli. Szczegółowy przebieg konsultacji określa Zarządzenie nr 37/2017/P Prezydenta Miasta Poznania z dnia 27 września 2017 r. w sprawie organizacji spotkań Prezydenta Miasta Poznania z mieszkańcami.

4. **Przygotowano wspólnie z Miejską Pracownią Urbanistyczną 47 konsultacji społecznych dotyczących projektów miejscowych planów zagospodarowania przestrzennego przy udziale jednostek pomocniczych miasta, właściwych dla danego terenu. Ostatecznie zorganizowano 41 przedmiotowych konsultacji.**

Konsultacje polegały na organizacji spotkań z zespołami projektowymi Miejskiej Pracowni Urbanistycznej, których celem było omówienie uwarunkowań i założeń do projektów planów oraz zebranie sugestii dotyczących danych obszarów zarówno w I jak i II etapie konsultacji społecznych.

5. **Kontynuowano organizację szkoleń dotyczących organizacji procesu i prowadzenia konsultacji społecznych.**

W ramach zwiększenia profesjonalizmu przeprowadzanych w mieście konsultacji społecznych i podniesienia kompetencji osób zajmujących się organizacją tego procesu, wzięto udział w spotkaniach szkoleniowych służących nawiązaniu współpracy w zakresie konsultacji społecznych w celu polepszenia komunikacji z mieszkańcami, uczynienia

jej bardziej przejrzystą i przyjazną dla mieszkańców a także podniesieniu kwalifikacji pracowników realizujących powyższe zadnia.

Zorganizowano dla tej grupy pracowników urzędu i jednostek współpracujących, szkolenie z zakresu „Komunikacja nastawiona na zrozumienie i rozwiązania". Celem było zwiększenie komunikacji opartej na wzajemnym zrozumieniu, nastawionej na szukanie rozwiązań i dawanie sobie wzajemnego wsparcia służącego do przeprowadzania konsultacji społecznych oraz form skutecznej komunikacji z uczestnikami działań partycypacyjnych. Po szkoleniu jego uczestnicy otrzymali rzetelny materiał szkoleniowy.

Pracownicy ds. komunikacji społecznej wzięli również udział w spotkaniu, promującym nową platformę wspierającą przygotowanie i realizację konsultacji społecznych, służącej komunikacji urzędnik - obywatel pn. dialogi (www.wdialogu.uw.edu.pl).

W ramach zadania stanowiska ds. komunikacji społecznej przeprowadziły szkolenie dotyczące Zarządzania projektem w konsultacjach społecznych.

W dniach 16 i 18 grudnia 2019 r. w siedzibie Zarządu Dróg Miejskich w Poznaniu odbyło się szkolenie dla pracowników wydziałów Urzędu Miasta Poznania i miejskich jednostek organizacyjnych z zakresu „Zarządzania zespołem i zarządzania projektami". Celem szkolenia było przekazanie praktycznych umiejętności związanych z kreowaniem atmosfery współpracy zespołowej oraz rozwój wiedzy i umiejętności efektywnej współpracy. Szkolenie miało także zwiększyć poziom umiejętności związanych z realizacją projektów, ich zarządzaniem i ewaluowaniem. Celem warsztatu było także zapoznanie uczestników z praktycznym podejściem do zagadnień trudnych sytuacji i sposobów radzenia sobie z nimi poprzez wypracowanie odpowiednich procedur oraz narzędzi. Celem szkolenia było również znalezienie rozwiązań i opracowanie działań usprawniających i poprawiających jakość pracy grona pracowników poszczególnych jednostek miejskich, odpowiedzialnych za przygotowanie i przeprowadzanie konsultacji społecznych w projektach inwestycyjnych.

Szkolenie obejmowało kilka etapów prac. W czasie spotkania wspólnie analizowano zagadnienia związane z funkcjonowaniem sieci komunikacyjnych wewnątrz instytucji, sposób komunikowania, źródła motywacji oraz potencjał indywidualny uczestników. W ramach szkolenia uczestnicy opracowali model sieci komunikacyjnych, ze wskazaniem obszarów, które mogą wymagać interwencji i podjęcia działań prewencyjnych, usprawniających komunikację zarówno wewnętrzną, jak i zewnętrzną, ze szczególnym uwzględnieniem mieszkańców Poznania jako odbiorców projektów.

6. **Przeprowadzono Poznański Budżet Obywatelski 2019 - konsultacje społeczne, w ramach których mieszkańcy Poznania mogli decydować o tym, na co zostanie przeznaczona część budżetu miejskiego.**

W związku z nowelizacją ustawy o samorządzie gminnym, zasady Poznańskiego Budżetu Obywatelskiego 2020 ustalała Rada Miasta Poznania. Uchwałą Nr X/137/VIII/2019 Rady Miasta Poznania z dnia 16 kwietnia 2019 r. w sprawie zasad i trybu Poznańskiego Budżetu Obywatelskiego 2020 wprowadzono zasady i harmonogram PBO20.

29 kwietnia 2019 r. odbyła się konferencja prasowa, podczas której przedstawiono zasady Poznańskiego Budżetu Obywatelskiego 2020.

Zgodnie z opinią prawną utrzymano brak ograniczeń wiekowych i brak obowiązku zameldowania, aby złożyć projekt lub zagłosować w PBO20. Utrzymano głosowanie drogą elektroniczną oraz podział Poznania na 13 rejonów. Do PBO20, tak jak w latach ubiegłych, można było złożyć maksymalnie 3 projekty, głosujący miał do dyspozycji 3 głosy (2 na projekty rejonowe, 1 na projekt ogólnomiejski).

Zmiany w tegorocznej edycji:

- wprowadzenie listy poparcia dla projektu – 10 podpisów mieszkańców;
- w przypadku, gdy po rozdzieleniu środków i zaokrągleniu kwot, pula środków na dany rejon jest mniejsza niż 600 tys. zł, redystrybuuje się brakujące środki z rejonu z kolejno największą wartością środków;
- nowe kryterium oceny: nie można składać projektów dotyczących wszelkich działań inwestycyjnych podejmowanych na terenach fortyfikacji poznańskich (które regulowane są przez odrębne przepisy);
- modyfikacja w opiniowaniu: zapis o dodatkowej opinii Miejskiego Konserwatora Zabytków i Wydziału Kształtowania i Ochrony Środowiska;
- Gabinet Prezydenta może wyznaczać dodatkowe punkty do głosowania na terenie Miasta.

Jeszcze przed rozpoczęciem naboru wniosków do PBO20 – marzec 2019 - wyłoniono wykonawcę, który na przełomie kwietnia i maja br. realizował usługę przygotowania i realizacji programu edukacyjnego dla młodzieży dot. Poznańskiego Budżetu Obywatelskiego. Fundacja Wspierania Kreatywnej Edukacji, Rozwoju i Rewitalizacji KREAKTYWATOR prowadziła warsztaty aktywizujące młode osoby w zakresie działalności na rzecz społeczności lokalnych ze szczególnym uwzględnieniem narzędzi budżetu obywatelskiego.

Projekt „Wspólnie możemy więcej” to autorski program edukacyjny adresowany do uczniów klas 5-7 poznańskich szkół podstawowych, mający na celu przekazanie młodzieży niezbędnej wiedzy i umiejętności w zakresie procesów i narzędzi aktywizujących na polu działań na rzecz społeczności lokalnych, w oparciu o programy miejskie, ze szczególnym uwzględnieniem Poznańskiego Budżetu Obywatelskiego, Centrum Inicjatyw Lokalnych oraz Wspólne nie znaczy niczyje. Projekt został zrealizowany przez Fundację Wspierania Kreatywnej Edukacji, Rozwoju i Rewitalizacji KREAKTYWATOR na zlecenie Miasta Poznania. Realizacja zasadniczego etapu projektu miała miejsce na terenie Poznania, w okresie kwiecień-maj 2019 roku.

Program edukacyjny składał się z:

- warsztatów kreatywnej pracy zespołowej i generowania pomysłów,
- warsztatów tworzenia wniosków konkursowych,
- integracyjnego spotkania uczestników warsztatów podczas Maratonu Pisania Wniosków na terenie Urzędu Miasta Poznania.

W ramach projektu opracowano uniwersalne materiały edukacyjne, wykorzystywane podczas realizacji programu edukacyjnego. Materiały powstały na podstawie formularza wniosku, który obowiązywał w okresie składania wniosków do Poznańskiego Budżetu Obywatelskiego 2020 oraz na podstawie rozpoznania okolicy danej jednostki oświatowo-wychowawczej uczestniczącej w projekcie. Twórcami materiałów edukacyjnych byli: Katarzyna Hełpa-Liszkowska oraz Tomasz Szwałek. Edukatorzy w trakcie warsztatów korzystali także z gotowych materiałów Urzędu Miasta Poznania, w szczególności z broszury informacyjnej pod nazwą „Zmieniajmy miasto. Miniprzewodnik”.

Warsztaty przeprowadzono w ramach zajęć szkolnych w poznańskich placówkach oświatowych, które wyraziły chęć udziału w przedsięwzięciu.

Zadania warsztatowe były pretekstem do poruszenia dyskusji dotyczącej partycypacji społecznej, inicjatyw oddolnych, projektów oraz programów miejskich (CIL, PBO, WNZN), w tym także uświadomienia uczestników warsztatów o możliwości wpływania na swoje otoczenie za pośrednictwem Poznańskiego Budżetu Obywatelskiego, np.: w formie zgłaszania wniosków czy możliwości głosowania i współdecydowania o zmianach zachodzących na terenie miasta Poznania.

Spotkanie finałowe, na które zaproszono uczestników warsztatów, odbyło podczas Maratonu Pisania Wniosków PBO20.

Uczestników warsztatów poproszono, aby podczas spotkania przygotowali abstrakcyjny projekt zmian na terenie danej placówki szkolnej w formie plakatu. Przedsięwzięcie zakończono wręczeniem nagród dla wszystkich klas uczestniczących w warsztatach, z wyróżnieniem klasy zwycięskiej w głosowaniu na najlepszy pomysł/projekt.

Działaniem aktywizującym mieszkańców do składania wniosków do PBO20 było zorganizowanie Maratonu Pisania Wniosków, który odbył się 23 maja 2019 r. na dziedzińcu Urzędu Miasta Poznania, przy placu Kolegiackim 17.

Podczas Maratonu pracownicy Urzędu oraz jednostek miejskich udzielali konkretnych, merytorycznych wskazówek niezbędnych do poprawnego wypełnienia wniosku do PBO20, mieszkańcy mogli skonsultować swoje pomysły do budżetu obywatelskiego oraz zapoznać się z całościowym procesem PBO.

W ramach działań edukacyjnych zorganizowano warsztaty pisania wniosków w Centrum Inicjatyw Senioralnych.

Realizowano też projekt „Młodzi i aktywni, ale czy na pewno?" w którym wzięła udział grupa uczniów klasy 2G z VIII Liceum Ogólnokształcącego im. Adama Mickiewicza w Poznaniu. Przedsięwzięcie zrealizowano w ramach olimpiady Zwolnieni z Teorii, aby przybliżyć młodym ludziom ideę Poznańskiego Budżetu Obywatelskiego. Projekt zakładał serię warsztatów przeprowadzonych w poznańskich szkołach podstawowych (nr 6, nr 66, nr 75, Króla Dawida) oraz gimnazjach (nr 43). Grupa nawiązała współpracę z Urzędem Miasta Poznania, a projekt odbył się przy wsparciu merytorycznym UMP. Podczas zajęć beneficjenci zostali uświadomieni w jaki sposób mogą zostać aktywnymi mieszkańcami i mieli możliwość poznania sposobów zgłaszania projektu, co w przyszłości ułatwi im zaangażowanie się w Poznańskim Budżecie Obywatelskim. Warsztaty odbyły się w sumie w 5 różnych placówkach oświatowych od stycznia do marca 2019 r.

We wrześniu 2019r. ogłoszony został konkurs dla uczniów poznańskich szkół zachęcający dzieci i młodzież do przesyłania swoich prac plastycznych w formie plakatu, dotyczących tematu: „Poznań – miasto przyszłości. Jak Ty udoskonaliłbyś miasto?" Do konkursu zgłoszono ponad 100 prac. Nagrodzono 3 pierwsze miejsca oraz przyznano po 2 wyróżnienia w każdej grupie wiekowej (klasy I-III, IV-VIII oraz ponadpodstawowe).

Gabinet Prezydenta zaprojektował grę edukacyjną, symulację budżetu obywatelskiego, którą udostępniono na stronie serwisu PBO. W zamyśle gra dedykowana jest uczniom szkół podstawowych i ponadpodstawowych.

Do PBO20 zgłoszono ogółem 350 projektów. Opiniowanie projektów trwało od 1 maja do 26 września 2019 r. wraz z procedurą odwoławczą. W procesie opiniowania projektów 239 wniosków uzyskało pozytywną rekomendację i znalazło się na liście do głosowania. Głosowanie PBO20 odbyło się w terminie 27 września - 21 października 2019r. Zwyciężyło 35 projektów w tym 3 projekty ogólnomiejskie. W przypadku odwołania od negatywnej opinii wydziału lub jednostki dla projektu inwestycyjnego, co do którego podstawą były koszty projektu przewyższające założone limity lub przesłanki niewynikające z zasad PBO, Gabinet Prezydenta zwoływał spotkanie odwoławcze, w którym uczestniczył zespół ekspertów, których głos był decydujący.

W skład takiego zespołu mogły wejść:

- osoby z uprawnieniami do weryfikacji dokumentacji projektowej i kosztorysowania, niezwiązane umową pracy z Urzędem Miasta,
- kadra naukowa poznańskich uczelni wyższych.

W związku z powyższym, Gabinet Prezydenta podpisał umowę z Biurem Usług Projektowych i Obsługi Inwestycji Jacek Muller. Zgodnie z umową wykonawca pracował w zespole ekspertów, którego zadaniem było zweryfikowanie negatywnych decyzji wydziałów merytorycznych względem projektów inwestycyjnych, zgłoszonych do PBO20. Jego obowiązkiem było także uczestnictwo w spotkaniach odwoławczych z wnioskodawcami projektów.

Od 27 września do 21 października 2019 r. odbyło się głosowanie w Poznańskim Budżecie Obywatelskim. Po podziale środków, zrealizowanych zostanie 35 projektów. Szczególnym zadaniem Poznańskiego Budżetu Obywatelskiego jest upowszechnianie wiedzy o zadaniach własnych gminy, odpowiedzialnych za nie jednostkach miejskich i procedurach przy tworzeniu budżetu miasta, dlatego przy każdej edycji PBO Urząd Miasta Poznania i podległe mu jednostki podejmują działania popularyzujące budżet na wszystkich jego etapach. W związku z tym Gabinet Prezydenta na etapie głosowania w PBO nawiązał współpracę z prasą lokalną, polegającą na wydaniu dodatków informacyjnych, poświęconych projektom złożonym do PBO20. Opublikowano dodatki w „Gazecie wyborczej", „Głosie wielkopolskim" oraz w dzienniku „Fakt", których łączny nakład wyniósł ok. 70 000 egzemplarzy. W kwocie tej znalazły się również inne formy promujące etap głosowania tj.: emisja reklam internetowych, logotypów PBO, kampania w serwisach ww. dzienników, kampania na urządzenia mobilne oraz emisja spotów w serwisach ww. gazet. Działania te odniosły zamierzony skutek. Frekwencja w tegorocznej edycji

budżetu partycypacyjnego była rekordowa w stosunku do wszystkich poprzednich edycji i wynosiła 68 089 osób głosujących.

W ramach organizacji Poznańskiego Budżetu Obywatelskiego 2020 przeprowadzono badanie ewaluacyjne PBO20. Celami badania ewaluacyjnego było: zdefiniowanie głównych celów PBO, wpływu na rozwój społeczności lokalnej i procesów partycypacyjnych, określenie skutków realizacji PBO, badanie i ocena celów, zasad, modelu i procesu PBO, weryfikacja osiągniętych i założonych rezultatów, wypracowanie uwag i rekomendacji odnoszących się szczegółowo do zasad, procesu realizacji kolejnych edycji budżetu obywatelskiego. W procesie ewaluacji PBO20 przeprowadzono ankietę internetową, podczas której uzyskano informację zwrotną od 1071 osób. Wyniki badania ewaluacyjnego zostały przedstawione w postaci raportu.

Przez cały rok współorganizowano również oficjalne otwarcia obiektów realizowanych z Poznańskiego Budżetu Obywatelskiego oraz kwartalnie udostępniane są informacje o stanie realizacji wszystkich projektów (łącznie zrealizowano 160 projektów spośród 202).

7. Prowadzono prace dotyczące platformy partycypacyjnej Otwarty Poznań.

Platforma partycypacyjna Otwarty Poznań jest innowacyjnym narzędziem internetowym, za pomocą którego starano się aby Miasto zyskało nową płaszczyznę komunikacyjną i konsultacyjną w postaci pojawiających się wyzwań partycypacyjnych. Celem połączenia mechanizmu crowdsourcingowego z otwartym polem do dyskusji jest uzyskanie nowatorskiego podejścia do procesu partycypacji społecznej, polegającego na włączeniu w niego dotąd nie angażujących się mieszkańców poprzez dostosowanie form i technik komunikacji do ich wymagań i trybu życia.

Platforma partycypacji to kompleksowe, zintegrowane rozwiązanie pozwalające na zaangażowanie interesariuszy w szereg działań wpisujących się w koncepcję smart city, łączące technologię z filozofią angażowania mieszkańców w sprawy lokalne.

W ramach zadania przewidziano również podpisanie kolejnej umowy z firmą EY Crowdsourcing Sp. z o.o. na dalszą współpracę w zakresie przygotowania koncepcji i przeprowadzenia kolejnych wyzwań za pośrednictwem platformy partycypacyjnej Otwarty Poznań (kontynuacja). Ww. zadanie nie zostało wykonane z uwagi na odstąpienie od jego realizacji. Po podjętych kilkakrotnie próbach realizacji zadania, Gabinet Prezydenta Urzędu Miasta Poznania podjął jednak decyzję o odstąpieniu od podpisania kolejnej umowy z EY Crowdsourcing Sp. z o.o. Decyzja ta została podjęta po przeanalizowaniu wymiernych korzyści dla Miasta Poznań, jakie może przynieść realizowanie projektów

partycypacyjnych za pomocą tego narzędzia. Projekt – platforma partycypacji - został wprowadzony pilotażowo z zamiarem zachęcenia mieszkańców do nowej formy partycypacji, ale też z głównym zamiarem włączenia wydziałów i miejskich jednostek organizacyjnych Urzędu Miasta Poznania w wykorzystanie tego rodzaju formuły partycypacyjnej w realizowanych przez nich działaniach. Pierwsze z założeń udało się zrealizować, natomiast drugie nie do końca. Powodem może być niezauważenie potencjału platformy albo też jego brak przy wskazanych przez wydziały procesach konsultacyjnych i brak przekonania do użyteczności tego narzędzia. Dodatkowo koszty realizacji poszczególnych wyzwań przy braku własności praw do samej platformy są stosunkowo wysokie ponieważ każdorazowo należy korzystać z zewnętrznej obsługi tego narzędzia przez firmę EY.

8. **Kontynuowano współpracę z Wydziałem Organizacyjnym UMP w zakresie przebudowania miejskiej strony internetowej informującej o konsultacjach.**

Strona została przebudowana w celu polepszenia komunikacji z mieszkańcami, uczynienia jej bardziej przejrzystą i przyjazną dla użytkownika. Poszczególne konsultacje zostały uporządkowane tematycznie, wydzielona została struktura tematycznych zakładek oraz dodana funkcjonalność w postaci możliwości odznaczania danych konsultacji na mapie Poznania. Trwały również prace nad nowymi funkcjonalnościami i zmianą wyglądu strony.

9. **Prowadzono kampanie informacyjno – edukacyjne w zakresie upowszechniania dobrych praktyk współpracy samorządu terytorialnego ze społecznością lokalną oraz zwiększeniem świadomości obywatelskiej.**

Współpracowano z instytucjami, organizacjami pozarządowymi i radami osiedli w zakresie realizowanych w mieście akcji społecznych i informacyjnych, kształtowano pozytywny wizerunek Miasta, udzielano wsparcia organizatorom wydarzeń odbywających się w mieście i podejmowano inicjatywę w zakresie organizacji wydarzeń istotnych dla życia mieszkańców m.in.:

- Program miejski „Kejter też poznaniak”, jako kampanię edukacyjną mającą na celu zwiększenie świadomości mieszkańców Poznania będących właścicielami psów lub planujących nabycie psa. Celem akcji było uświadomienie obowiązków, jakie należą do odpowiedzialnego właściciela, między innymi konieczności szczepień oraz sprzątania po swoim psie. Promowano również odpowiedzialną adopcję zwierząt. W ramach Programu Miejskiego uczestniczono w comiesięcznych spotkaniach Zespołu

zadaniowego koordynującego program miejski „Kejter też poznaniak”. W spotkaniach uczestniczyli przedstawiciele m.in. Straży Miejskiej, Wydziału Gospodarki Komunalnej, Usług Komunalnych, Wydziału Finansowego, Zarządu Zieleni Miejskiej. Przygotowano i zlecono wydruk artykułów promocyjnych tj. gadżety z logotypem Kejtra, oraz poradniki odpowiedzialnego właściciela psa celem promocji idei Programu Miejskiego „Kejter też poznaniak”. W dniach 11-12 maja 2019 r. w Parku Cytadela zorganizowano, jak co roku w ramach założeń Programu „Kejter też poznaniak”, imprezę społeczno-edukacyjną „Kejtrówkę 2019” połączoną z kolejną edycją zawodów „Latających psów”. Dla właścicieli, miłośników psów oraz wszystkich zainteresowanych mieszkańców Poznania przygotowano pokazy psów ratowniczych, pokazy psów pasterskich, pokazy Agility, profesjonalnego szkolenia psów oraz psich dyscyplin sportowych i pokazy z zakresu udzielania psom pierwszej pomocy. Dodatkowo zorganizowano spotkanie autorskie Toma Justyniarskiego „Lekcja miłości do zwierząt” – obrońcy zwierząt, rzecznika Towarzystwa Obrony Zwierząt, autora licznych książek dla dzieci uczących miłości do zwierząt,. Przygotowano też liczne quizy dla właścicieli psów oraz atrakcje dla najmłodszych np. fotobudka. Podczas imprezy kontynuowano kampanię informacyjno-edukacyjną „Czysty Poznań”, dotyczącą problemu niesprzątania psich odchodów. W ramach imprezy wydano 80 000 woreczków na psie nieczystości oraz 10 000 szt. poradników odpowiedzialnego właściciela psa, gadżety promocyjne (tj. miski, bidony, odblaski, torby, długopisy), zawieszki promujące akcję „To nie taka mała sprawa”, zachęcając wspólnie ze Strażą Miejską Miasta Poznania do sprzątania po swoim psie. Podczas imprezy udzielano mieszkańcom wszelkich informacji w powyższym zakresie. W ramach imprezy zacieśniono również współpracę z licznymi poznańskimi fundacjami i instytucjami działającymi na rzecz zwierząt, które miały swoje stoiska wspierające ideę programu.

10. Procedowano wnioski w trybie art. 19a ustawy o działalności pożytku publicznego i wolontariacie.

W ramach zadania zaplanowano realizację zadań publicznych o charakterze lokalnym, z pominięciem otwartego konkursu ofert - grantów. W ramach przystąpienia do realizacji zadań został przeprowadzony otwarty konkurs ofert, z powodu uwag zgłoszonych przez organizacje pozarządowe w ramach konsultacji społecznych Rocznego Programu Współpracy. Uwagi dotyczyły przeprowadzenia diagnozy tkanki obywatelskiej Miasta.

Gabinet Prezydenta respektując zgłoszone uwagi przeprowadził diagnozę społeczności lokalnych z obszarów objętych działaniem Centrów Inicjatyw Lokalnych.
W ramach zadania przyznano grant dla Fundacji Wsparcia Kreatywnej Edukacji, Rozwoju i Rewitalizacji KREAKTYWATOR na działania animacyjne i warsztatowe wspomagające Maraton Pisania Wniosków Poznańskiego Budżetu Obywatelskiego.
W ramach zadania 100 000,00 zł zostało zaplanowane na realizację procedury zlecania zadań publicznych organizacjom pozarządowym, w trybie art.19a Ustawy o działalności pożytku publicznego i wolontariacie.
W ramach konsultacji Rocznego Programu Współpracy na rok 2019 wpłynęła uwaga organizacji pozarządowej wnosząca o realizację diagnozy tkanki obywatelskiej miasta. Uwaga została zaakceptowana. Prezydent Miasta Poznania dnia 27 grudnia 2018 r. ogłosił otwarty konkurs ofert nr 31/2019 na powierzenie realizacji zadań Miasta Poznania w obszarze działalności wspomagającej rozwój wspólnot i społeczności lokalnych, w zakresie zadania: Diagnoza społeczności lokalnych z obszarów objętych działalnością CIL. W odpowiedzi na ogłoszony otwarty konkurs ofert na zadanie wpłynęły 2 oferty. Obie oferty wraz z wnioskami o przyznanie dotacji z budżetu Miasta Poznania poddane zostały procedurze konkursowej. Po zaopiniowaniu ofert przez Komisję Konkursową, Prezydent Miasta Poznania podjął decyzję w sprawie udzielenia dotacji, wraz z decyzją o wysokości kwoty przyznanej w jej ramach na zadanie, które będzie realizowane przez Gabinet Prezydenta w 2019 roku. Dotację przyznano Fundacji Antypody na realizację zadania pt. Diagnoza społeczności lokalnych z obszarów objętych działalnością CIL.
Zgodnie z Zarządzeniem nr 213/2019/P Prezydenta Miasta Poznania z dnia 6 marca 2019 r. Gabinet Prezydenta przyjął ofertę organizacji pozarządowej, dotyczącą realizacji zadania publicznego o charakterze lokalnym, z pominięciem otwartego konkursu ofert. Ofertę pt. „Kolorowy dziedziniec”, którą złożyła Fundacja Wspierania Kreatywnej Edukacji, Rozwoju i Rewitalizacji "KREAKTYWATOR" i otrzymała dotację w wysokości 5 000,00 zł na realizację zadania. Realizacja zadania polegała na zorganizowaniu i przeprowadzeniu działań animacyjnych i warsztatowych podczas Maratonu Pisania Wniosków PBO 2020, 23 maja 2019. Zgodnie z koncepcją oferenta, działania zostały podzielone na różne bloki tematyczne:
- "stare, ale jare" - dawne gry, zabawy i zabawki oraz warsztaty ceramiczne (garncarstwo),
- "w zgodzie z naturą" - plener malarski (10-12 sztalug, pędzle, palety farb oraz warsztaty ekologiczno -przyrodnicze,

- "naukowo i technicznie" - proste eksperymenty naukowe oraz stanowisko budowania z klocków konstrukcyjnych.

Niezależnym elementem były wielkie bańki mydlane oraz skręcane balony rozdawane gościom – atrakcje te pojawiały się kilkakrotnie podczas trwania całego wydarzenia. Dopełnieniem był kącik dla najmłodszych, w którym dzieci spędziły czas przy prostych działaniach artystycznych (kolorowanie, rysowanie) Działania i stanowiska danego bloku wypełniły przeznaczoną na to przestrzeń dziedzińca, która dodatkowo została ozdobiona kolorowymi chorągiewkami i girlandami stanowiącymi mocny kolorystyczny akcent. Głównym celem było uprzyjemnienie i uatrakcyjnienie wydarzenia, jakim był Maraton Pisania Wniosków PBO 2020 oraz zaproponowanie interesujących form kreatywnego spędzenia czasu na dziedzińcu. Cel został osiągnięty na wszystkich planowanych płaszczyznach, a przewidywane rezultaty na maksymalnym poziomie. Głównymi odbiorcami zadania byli: - uczestnicy projektu "Wspólnie możemy więcej" - młodzież z poznańskich szkół podstawowych, rodziny z dziećmi zaproszone za pośrednictwem mediów społecznościowych, uczestnicy konsultacji PBO 2020, turyści.

Zgodnie z Zarządzeniem nr 213/2019/P Prezydenta Miasta Poznania z dnia 6 marca 2019 r. Gabinet Prezydenta przyjął ofertę organizacji pozarządowej, dotyczącą realizacji zadania publicznego o charakterze lokalnym, z pominięciem otwartego konkursu ofert. Realizatorem było Stowarzyszenie Centrum Promocji Ekorozwoju. W ramach zadania przeprowadzono wizyty studyjne w CIL lokalnych.

Działania realizowane w ramach oferty są wynikiem powstania koalicji osób związanych z Programem Centrum Inicjatyw Lokalnych. Dzięki realizacji tego zadania było możliwe silniejsze podkreślenie efektów jego funkcjonowania w Mieście Poznaniu, a także promocja wśród mieszkańców ze szczególnym uwzględnieniem radnych miejskich oraz radnych osiedlowych. W tym celu do radnych zostały wystosowane zaproszenia do udziału w otwartych wizytach studyjnych. Celem planowanych wizyt studyjnych były: zapoznanie uczestników z różnymi modelami działania CIL, wymiana doświadczeń i wzmocnienie lokalnych liderów. Przedsięwzięcie było także doskonałym uzupełnieniem realizowanej kampanii promocyjno - informacyjnej CIL oraz konferencji podsumowującej, realizowanej w dniu 20 listopada 2019 r. Uczestnicy mogli zapoznać się z funkcjonowaniem CIL: Piątkowo, WIL.DA.SIĘ, STARownia STARomiejska, Sąsiedzi z Kólturą, Łazanka, Główna, Dębiec. Wydarzenie było współtworzone przez zaangażowane CILe lokalne; informacja o możliwości udziału w wizycie studyjnej była dołączana do zaproszeń

na konferencję podsumowującą – Gabinet Prezydenta Urzędu Miasta Poznania współpracował w tym zakresie z realizatorami kampanii promocyjno - informacyjnej CIL. Realizacja wizyt studyjnych rozpoczęła się wspólnym spotkaniem otwierającym, na którym tytułem wstępu omówiona została idea, cele, metodologia Programu CIL, a także zostały przekazane wszystkie niezbędne informacje oraz materiały promocyjne, edukacyjne i informacyjne, w tym dane kontaktowe osób odpowiedzialnych za realizację spotkań w CILach lokalnych, a także informacje związane z transportem. Zostało przygotowanych i zrealizowanych 6 spotkań otwartych przez CILe lokalne, które przybliżały funkcjonowanie programu Centrum Inicjatyw Lokalnych w Poznaniu. Po zakończeniu spotkań we wszystkich CILach lokalnych, dla wszystkich uczestników odbyło się spotkanie podsumowujące z wymianą doświadczeń oraz dyskusją.

11. Tworzono i wspierano Centra Inicjatyw Lokalnych.

Zadanie było realizowane w ramach otwartych konkursów ofert na podstawie ustawy z dnia 24 kwietnia 2003 r. o działalności pożytku publicznego i o wolontariacie.

Prezydent Miasta Poznania dnia 27 grudnia 2018 r. ogłosił otwarty konkurs ofert nr 30/2019 na powierzenie realizacji zadań Miasta Poznania w obszarze działalności wspomagającej rozwój wspólnot i społeczności lokalnych, w zakresie zadań:

nr 1 Tworzenie i wspieranie Centrów Inicjatyw Lokalnych – regranting,

nr 2 Tworzenie i wspieranie Centrów Inicjatyw Lokalnych - CIL lokalny.

W odpowiedzi na ogłoszony otwarty konkurs ofert na zadanie nr 1 wpłynęły 3 oferty. Natomiast na zadanie nr 2 wpłynęło 17 ofert. Jedna oferta nie spełniła wymogów formalnych. Pozostałe oferty wraz z wnioskami o przyznanie dotacji z budżetu Miasta Poznania poddane zostały procedurze konkursowej. Po zaopiniowaniu ofert przez Komisję Konkursową Prezydent Miasta Poznania podjął decyzję w sprawie udzielenia dotacji, wraz z decyzją o wysokości kwot przyznanych w jej ramach na zadania, które będą realizowane przez Gabinet Prezydenta w 2019 roku. Dotację w wysokości 380 000,00 zł przyznano Wielkopolskiej Sieci Organizacji Pozarządowych "Działamy Razem" i Stowarzyszeniu Instytut Zachodni na realizację zadania pt. Centrum Inicjatyw Lokalnych - Regrantingowe 2019. Natomiast pozostałe 430 000,00 zł przyznano 10 podmiotom.

Poniższa mapa przedstawia umiejscowienie CIL w przestrzeni miasta.

Poniżej zestawienie wszystkich Centrów Inicjatyw Lokalnych działających w Poznaniu:

L.p.	Nazwa organizacji	Nazwa zadania	Całkowita wartość zadania	Kwota dotacji	Wkład własny	Wkład własny finansowy
1	Wielkopolska Sieć Organizacji Pozarządowych "Działamy Razem" Stowarzyszenie Instytut Zachodni	Centrum Inicjatyw Lokalnych - Regrantingowe 2019	391850,00 zł	380000,00 zł	11850,00 zł	3850,00 zł
RAZEM			**391850,00 zł**	**380000,00 zł**	**11850,00 zł**	**3850,00 zł**

L.p.	Nazwa organizacji	Nazwa zadania	Całkowita wartość zadania	Kwota dotacji	Wkład własny	Wkład własny finansowy
1	Stowarzyszenie Młodych Animatorów Kultury	Fyrtel Główna - Centrum Inicjatyw Lokalnych	50460,00 zł	48300,00 zł	2160,00 zł	600,00 zł
2	Fundacja "ReStart"	Centrum Inicjatyw Lokalnych Darzybór 2019	47000,00 zł	43400,00 zł	3600,00 zł	1040,00 zł
3	Fundacja "Inspirator"	Centrum Inicjatyw Lokalnych	31300,00 zł	30000,00 zł	1300,00 zł	300,00 zł

		„Ogrody Szeląg"				
4	Stowarzyszenie Zielona Grupa	Centrum Inicjatyw Lokalnych: Dębiec	46540,00 zł	45000,00 zł	1540,00 zł	540,00 zł
5	POZNAŃSKA FUNDACJA ARTYSTYCZNA	SĄSIEDZI Z KÓLTURĄ	50000,00 zł	48300,00 zł	1700,00 zł	700,00 zł
6	Stowarzyszenie Centrum Promocji Ekorozwoju	CIL Piątkowo - miejsce mieszkańców Piątkowa	47330,00 zł	45000,00 zł	2330,00 zł	450,00 zł
7	Stowarzyszenie Schron Kultury Europa	Centrum Inicjatyw Lokalnych "WIL.DA.SIĘ"	52550,00 zł	50000,00 zł	2550,00 zł	550,00 zł
8	Centrum Inicjatyw Młodzieżowych "Horyzonty"	Mobilne Centrum Inicjatyw Lokalnych – ŁAZANKA		30000,00 zł		
9	Fundacja Wspierania Kreatywnej Edukacji, Rozwoju i Rewitalizacji "KREAKTYWATOR"	CIL STARtownia STARomiejska	56500,00 zł	50000,00 zł	6500,00 zł	1000,00 zł
10	Wielkopolska Rada Koordynacyjna Związek Organizacji Pozarządowych	Nasze Podwórko - Grunwald Północ	41252,00 zł	40000,00 zł	1252,00 zł	412,00 zł
RAZEM			474483,00 zł	430000,00 zł	44483,00 zł	6093,00 zł

Konkurs na mikrogranty został ogłoszony 25 marca 2019 r. Nabór wniosków do konkursu mikrograntów odbywał się w trybie ciągłym. Informacja o ogłoszeniu konkursu została umieszczona na stronach internetowych Oferentów oraz na stronach internetowych Miasta Poznania oraz CIL-ów lokalnych. Dodatkowo informacja została zamieszczona na portalu społecznościowym Facebook Operatora i CIL. Zrealizowano także spotkanie informacyjno – edukacyjne dla podmiotów zainteresowanych konkursem mikrodotacji.

W ramach regrantingu zostało przyznanych 61 mikrograntów, organizacjom i grupom nieformalnym z obszaru Poznania. W 2019 roku Operator Konkursu Centrum Inicjatyw Lokalnych – Regrantingowe 2019: Sieć "Działamy Razem"/Stowarzyszenie Instytut Zachodni przeprowadził jeden konkurs. W okresie naboru wniosków od 25 marca 2019 r. do dnia 31 sierpnia 2019 r. wpłynęły 83 oferty, a dofinansowanie otrzymało 61 ofert w tym:

- 30 zostało złożonych przez grupy nieformalne – co stanowi 49,2% ofert dofinansowanych,
- 31 ofert zostały złożone przez NGO,
- poprawnych formalnie było 81 ofert,
- poprawnych merytorycznie było 65 ofert.
- zostało złożonych 61 sprawozdań z realizacji mikrograntów.

W ramach konkursu zaangażowano 3 ekspertów/ekspertek oceniających oferty. Zgodnie z regulaminem konkursu minimalna liczba punktów, która kwalifikowała ofertę do dofinansowania wynosiła 42 punkty. W Konkursie tylko 7 ofert otrzymało ocenę równą lub poniżej 50 punktów. Ponad 50,8% (31) ofert złożonych w konkursie otrzymało ocenę równą lub większą 60 punktów. Stowarzyszenie Instytut Zachodni objęło patronatem działania 28 grup nieformalnych. Na podstawie dokonanych ocen przydzielono 61 dotacji na kwotę 300 000,00 zł. Całkowita wartość zadań, które realizowane były na podstawie konkursów to: 359 475,00 zł. Podmioty otrzymujące dotacje wniosły 59 475,00 zł wkładu własnego.

Przykładowe działania, które były realizowane w ramach regrantingu: spotkania seniorów, wyjścia do kina, do teatru, organizowanie się młodzieży w grupy z podziałem na specjalności, tworzenie nowych siedlisk dla zwierząt oraz edukacja mieszkańców, ogród sensoryczny dla dzieci z osiedla, szerzenie tradycji historycznych danego regionu, współpraca z rodzinami, seanse kina letniego, koncert piosenki filmowej w wykonaniu uczestników zajęć wokalnych, wernisaż i wystawa zdjęć koła fotograficznego działającego przy Klubie Seniora, dwudniowe festiwale gier typu larp, warsztaty, konsultacje dla prowadzących, integracyjne spotkania jednoczące przy wspólnej aktywności, akcja "nocleg dla gracza", organizacja wystawy zdjęć, warsztaty dla rodziców, warsztaty dla dzieci, warsztaty malarskie, warsztaty artystyczne i występy, Dzień Sąsiada, działania o charakterze artystycznym, sportowym i kulturalnym, warsztaty, zajęcia pokazowe w szkołach, promocja czytelnictwa, rehabilitacja, wspólne spotkania, wyjścia do kina, teatru, aktywizacja osób starszych, spotkania/ warsztaty, animacja, muzyka, zabawa, praca z baśnią, integracja rodziców, opiekunów i dzieci, prace konstrukcyjne, ogrodnicze i ziemne, pogadanki ogrodnicze.

W 2019 r. podobnie jak w roku ubiegłym program CIL wspierany był także przez Miejski Ośrodek Pomocy Rodzinie w Poznaniu. Miasto Poznań/Miejski Ośrodek Pomocy Rodzinie w Poznaniu wraz z Partnerami realizowały projekt dofinansowany z Funduszy Europejskich zatytułowany: „Feniks”. Celem projektu jest m.in. wzrost aktywności społecznej osób zamieszkujących wybrane rejony Poznania. Projekt realizowany jest poprzez Organizowanie

Społeczności Lokalnych, w pięciu wybranych obszarach Poznania gdzie pracują organizatorki społeczności lokalnej. W czterech z nich działają także CIL lokalne.

Obszar/realizator CIL:

- Stare Miasto - Fundacja Wspierania Kreatywnej Edukacji, Rozwoju i Rewitalizacji "KREAKTYWATOR" CIL STARownia STARomiejska oraz POZNAŃSKA FUNDACJA ARTYSTYCZNA CIL „Sąsiedzi z Kólturą";
- Dębiec - Stowarzyszenie Zielona Grupa CIL Dębiec;
- Łazarz - Centrum Inicjatyw Młodzieżowych "Horyzonty" Mobilne CIL Łazanka;
- Główna - Stowarzyszenie Młodych Animatorów Kultury Fyrtel Główna - CIL.

12. W ramach zadania Tworzenie i wspieranie Centrów Inicjatyw Lokalnych Gabinet Prezydenta zrealizował także szkolenia.

- Zaplanowano realizację szkoleń z zakresu organizowania społeczności lokalnej. Przedmiotem zamówienia było: przygotowanie i przeprowadzenie programu szkoleniowo - edukacyjnego CIL, w tym: przygotowanie i przeprowadzenie specjalistycznych szkoleń z zakresu organizowania społeczności lokalnej z podziałem na edukację podstawową i zaawansowaną dla realizatorów CIL, opracowanie i realizacja spotkań edukacyjnych, warsztatów dotyczących przygotowania Programu wspierania rozwoju wspólnot lokalnych w Poznaniu dla przedstawicieli Urzędu Miasta Poznania i Miejskiego Ośrodka Pomocy Rodzinie, indywidualne wsparcie merytoryczne, edukacyjne dla realizatorów CIL.

  Zapytanie zostało skierowane w dniu 4 kwietnia 2019r. drogą elektroniczną do 10 wykonawców. W odpowiedzi na zapytanie ofertowe wpłynęły dwie oferty. Ocena została przeprowadzona zgodnie z przyjętymi kryteriami. Szkolenia poprowadziła ANIMA - edukacja, szkolenia Magdalena Popłońska – Kowalska. Pierwsza część umowy, tj. realizacja szkoleń, została wykonana w terminie od 02 maja do 17 czerwca 2019r. Przygotowano i przeprowadzono 2 dni szkoleniowe po 8 godzin dla grupy początkującej oraz 3 dni szkoleniowe po 8 godzin dla grupy zaawansowanej - łącznie 40 godzin szkoleniowych. W szkoleniu podstawowym udział wzięło 19 osób, natomiast w zaawansowanym 15 osób. Przeprowadzone warsztaty pozwoliły uczestnikom pogłębić swoją wiedzę w określonych obszarach edukacyjnych poruszanych podczas spotkań.

  W ramach drugiej części umowy zrealizowano spotkania warsztatowo - szkoleniowe dla członków Zespołu ds. CIL. Były to spotkania, zwykle o charakterze

warsztatowym, dotyczące przygotowania Programu wspierania rozwoju wspólnot lokalnych w Poznaniu, a także w zakresie m.in.:

- analizy dotychczasowej współpracy,
- zasobów i możliwości poszczególnych wydziałów/instytucji,
- wizji, misji, celów strategicznych Programu,
- działań, monitoringu, ewaluacji Programu.

Spotkania Zespołu ds. CIL odbyły się w następujących terminach:

- 3 września 2019r.
- 10 września 2019r.
- 30 września 2019r.
- 30 października 2019r.
- 2 grudnia 2019r.

w łącznym wymiarze 12 godzin szkoleniowych.

Spotkania zrealizowane były w formie warsztatów, na których wspólnie wypracowywane były cele, zasady pracy, misja i wizja w oparciu o analizę zasobów i potrzeb. Podczas spotkań ustalono, że wzmacnianie społeczności lokalnej jest procesem długofalowym, wymagającym zaangażowania wielu podmiotów. Należałoby spojrzeć na to zagadnienie strategicznie i wspierać rozwój lokalny w sposób zrównoważony z wykorzystaniem wszelkich mechanizmów instytucjonalnych. Natomiast w sytuacji aktualnych ograniczeń budżetowych w Urzędzie Miasta Poznania, wydaje się, że takie postrzeganie roli Zespołu, może sprzyjać oszczędnościom, racjonalnym i efektywnym działaniom w tym zakresie. Członkowie Zespołu uznali, że zasadne byłoby zakończenie prac Zespołu ds. CIL i powołanie w to miejsce Zespołu ds. Rozwoju Wspólnot Lokalnych, który podjąłby pracę nad Programem Rozwoju Wspólnot Lokalnych w Poznaniu, a CIL byłby jednym z narzędzi budowania potencjału społecznego. Zrealizowano indywidualne wsparcie merytoryczne, edukacyjne dla realizatorów CIL w wymiarze 7 h na każdy CIL (łącznie 70h), w zakresie budowania Partnerstwa Lokalnego.

13. Procedowano Małe Granty.

W zakresie działalności wspomagającej rozwój wspólnot i społeczności lokalnych w trybie art. 19a ustawy o działalności pożytku publicznego i wolontariacie 20 000,00 zł zostało przekazane do Gabinetu Prezydenta Urzędu Miasta Poznania przez Radę Osiedla Świerczewo na realizację zadania: Tworzenie i Wspieranie Centrum Inicjatyw Lokalnych. Z uwagi na brak oferty złożonej w otwartym konkursie ofert nr 30/2019 na powstanie CIL

w tym rejonie, za zgodą Rady Osiedla i na podstawie uchwały, zostało zaplanowane na realizację zadania publicznego o charakterze lokalnym, z pominięciem otwartego konkursu ofert, tzw. małe granty.

Stowarzyszenie Schron Kultury Europa Retro Świerczewo – 01.08. – 30.09.2019 r.

Projekt polegał na organizacji cyklu wydarzeń na poznańskim Osiedlu Świerczewo, mających na celu aktywizację i integrację mieszkańców oraz wzbogacenie oferty kulturalnej osiedla. Cykl "Retro Świerczewo" nawiązywał do dziedzictwa kulturowego z pierwszej połowy XX wieku, sięgając do sztuki filmowej, cyrkowej i muzycznej. W ramach działań zrealizowano:

- 3 pokazy plenerowe przedwojennych polskich produkcji filmowych,
- 1 retro piknik cyrkowy, w ramach którego odbyły się przedwojenne zabawy plenerowe, a także pokaz cyrkowy w czterech blokach artystycznych (w tym pokaz ognia),
- 1 koncert poznańskiej formacji jazzu tradycyjnego Dixie Company.

Zarówno realizator projektu, jak i Rada Osiedla Świerczewo zauważyli, że wymiary empowermentu wśród mieszkańców są na niskim poziomie (między innymi niskie poczucie odpowiedzialności ludzi za siebie i swoją społeczność, brak przekonania o możliwości zmieniania otoczenia i społeczności, ale za to widoczny zalążek gotowości do współpracy i rozbudowane relacje międzysąsiedzkie). Głównymi celami zadania była aktywizacja mieszkańców Świerczewa oraz zwiększenie letniej oferty kulturalnej tego obszaru, co zostało zrealizowane. Cały projekt został zrealizowany na terenie rekreacyjno-sportowym przy ulicy Buczka. Przedsięwzięcie adresowane było do szerokiego grona odbiorców – wydarzenia nie narzucały żadnych granic wiekowych, a planowane działania miały charakter międzypokoleniowy i integracyjny. Na podstawie dokumentacji fotograficznej szacuje się, że łączna ilość uczestników we wszystkich wydarzeniach wyniosła ok. 210 osób.

Stowarzyszenie Schron Kultury Europa Festyn Rodzinny "Kolorowe Świerczewo" – 13.09. – 13.10.2019 r.

Głównym założeniem projektu była organizacja w dniu 28 września br. lokalnego festynu dla mieszkańców Osiedla Świerczewo, który będzie połączony z promocją rejonowych projektów do Poznańskiego Budżetu Obywatelskiego oraz głosowaniem na nie w Mobilnym Punkcie Głosowania. W ramach promocji Poznańskiego Budżetu Obywatelskiego postanowiono w trakcie festynu: rozdysponować broszury informacyjne na temat PBO 2020 (ok. 120 sztuk), poinformować ze sceny mieszkańców Świerczewa

o możliwości głosowania w PBO20 w stacjonarnym punkcie do głosowania w dniach 28 – 29 września 2019 roku w godzinach 10.00-17.00 w Zespole Szkolno-Przedszkolnym nr 3 przy ul. Jesionowej 14 w Poznaniu, przypomniano o dotychczasowych zwycięskich projektach ze Świerczewa (m.in. Wieża widokowa na Szachtach, Skatepark na Świerczewie, Park dookoła Fortu IX wraz z wybiegiem dla psów czy planowana modernizacji boiska przy ul. Buczka).

Wydaje się zasadne podjęcie w przyszłości próby realizacji programu CIL na terenie osiedla Świerczewo. Kluczowym elementem powinno być badanie "SUWAK" pozwalające określić, na jakim etapie spójności, upodmiotowienia, współpracy, angażowania i kooperacji jest społeczność lokalna z tego rejonu. Wydarzenie zostało zrealizowane zgodnie z planowanym harmonogramem. Głównym celami zadania była aktywizacja mieszkańców Świerczewa oraz poszerzenie oferty kulturalnej tego obszaru. Cel ten został osiągnięty za sprawą uczestniczenia w wydarzeniu i oferowanych atrakcjach przez szacowaną liczbę ok. 700 osób. Dodatkowymi celami była: edukacja w zakresie PBO 2020 oraz zachęcenie do głosowania, a także ukazanie potencjału miejsca jakim jest boisko przy ul. Buczka.

14. Stworzono i zrealizowano kampanię promocyjną i reklamową.

Gabinet Prezydenta zrealizował kampanię promocyjno - informacyjną Centrum Inicjatyw Lokalnych. Przewidziane w ramach zadania 50 000,00 zł zostało zaplanowane na realizację kampanii promocyjnych i reklamowych. Kwota ta została podzielona na dwa zadania:

- wykonanie materiałów promocyjnych i reklamowych na potrzeby zadania: Centrum Inicjatyw Lokalnych (dalej zwane CIL) realizowanego przez Gabinet Prezydenta Urzędu Miasta Poznania - 10 000,00 zł,
- opracowanie i wdrożenie kampanii promocyjno - informacyjnej dla zadania publicznego tworzenie i wspieranie centrów inicjatyw lokalnych, w tym:
    - opracowanie koncepcji kampanii,
    - realizacja kampanii,
    - przekazanie Zamawiającemu majątkowych praw autorskich, praw pokrewnych oraz praw zależnych do treści powstałych w wyniku realizacji umowy bez ograniczeń i na wszystkich polach eksploatacji - 40 000,00 zł.

Zadanie dotyczące wykonania materiałów promocyjnych i reklamowych zrealizowała P.U.H. Helmex - Exhibitions Izabela Tęczar. Termin realizacji usługi został ustalony od dnia 27 maja do 31 lipca 2019 r. Zadanie zostało wykonane prawidłowo.

Natomiast zadanie dotyczące opracowania i wdrożenia kampanii promocyjno – informacyjnej zrealizowano na podstawie oferty wspólnej Stowarzyszenia Centrum Promocji i Rozwoju Inicjatyw Obywatelskich PISOP i Fundacji Niwa Edukacji i Rozwoju. Oferent wykazał doświadczenie w realizacji podobnych przedsięwzięć. Dużym atutem oferty byli trenerzy, zaangażowani w realizację zamówienia, posiadający doświadczenie w realizacji zadań związanych z procesami partycypacji, konsultacji społecznych, rewitalizacji i aktywizacji społecznej, prowadzeniem szkoleń, warsztatów, konferencji.

Usługę realizowano od dnia 1 lipca do 31 grudnia 2019 r. Zadanie zostało wykonane prawidłowo.

W ramach zadania Wykonawca:

- zorganizował dwa spotkania dla przedstawicieli Rad Osiedli, podczas których zaprezentowano założenia, cele i rezultaty Programu CIL. Spotkania odbyły się 9 i 11 lipca 2019 r.,
- zorganizował akcję w przestrzeni publicznej podczas IX Poznańskiego Dnia Organizacji Pozarządowych oraz Targów Ekonomii Społecznej,
- zorganizował akcję w przestrzeni publicznej podczas Jarmarku Bożonarodzeniowego Poznańskie Betlejem – Świętowanie z CILami,
- zorganizował konkurs dla uczniów poznańskich szkół – Poznańskie Inicjatywy Młodzieżowe,
- w ramach konkursu złożono 11 ofert, z czego 6 otrzymało wsparcie finansowe na realizację działań,
- ogłosił konkurs Działania Godne Uwagi i przygotował wraz z Miastem Poznań Galę podsumowującą konkurs i działania CIL 2019. W gali udział wzięło blisko 150 przedstawicieli jednostek samorządu terytorialnego, organizacji pozarządowych, grup nieformalnych, Rad Osiedli. W programie gali, poza ogłoszeniem wyników oraz uhonorowaniem laureatów, znalazły się także warsztaty "Coaching jako specyficzna forma dialogu i wsparcia liderów lokalnych", prelekcja Iwony Guzowskiej na temat aktywności społecznej oraz prezentacja pt. "Pokaż mi swój świat, czyli po co i jak odkrywać potrzeby, możliwości i potencjał mieszkańców mojej dzielnicy na przykładzie programu

CIL". Spotkanie uświetnił koncert chóru gospel "Joy". Podczas gali podsumowano także działalność Centrów Inicjatyw Lokalnych i wręczono pamiątkowe dyplomy ich realizatorom.

Kampania CIL pełni funkcję informacyjną, przybliżającą odbiorcom istotę, sposób działania CIL oraz to, jakie niesie ze sobą możliwości, dzięki czemu przyczyni się to do rozwoju programu. Ponadto służy zwiększeniu świadomości wśród mieszkańców Poznania o obecnie realizowanych działaniach w ramach programu CIL. Kampania CIL komunikuje, że Poznań jest miastem otwartym na swoich mieszkańców, jest miastem, które istnieje dla mieszkańców, a nie w oderwaniu od nich. Realizacja programu CIL (jak i jego promocja) wyróżnia Poznań jako jednego z liderów działań prospołecznych w skali kraju. Celem kampanii jest popularyzacja regrantingu i organizowania społeczności lokalnych jako form współpracy samorządu z organizacjami pozarządowymi, które zwiększają aktywność mieszkańców w realizacji zadań publicznych

Realizacja kampanii pozwoliła:

- zwiększyć świadomość wśród mieszkańców Poznania o obecnie realizowanych działaniach oraz planach na kolejne lata w ramach programu CIL;
- komunikować, że Poznań jest miastem otwartym na swoich mieszkańców, jest miastem, które istnieje dla mieszkańców, a nie w oderwaniu od nich;
- komunikować, że misją miasta jest współtworzenie (wspólne tworzenie Miasta musi być oparte na wzajemnym zaufaniu, dialogu, kreatywności i ciągłym dążeniu do poprawy) oraz tworzenie nowych i rozwijanie istniejących mechanizmów, form wsparcia i działań pozwalających mieszkańcom na odpowiedzialne współdecydowanie o rozwoju miasta.

W 2019 roku w ramach poznańskich CIL-ów zrealizowano łącznie ponad 120 inicjatyw oddolnych (zgłoszonych przez samych mieszkańców). Rok ten był także wyjątkowy pod względem przyznanych przez CIL regrantingowy mikrograntów. Było ich 61, z czego 30 to inicjatywy grup nieformalnych. Ich łączna wartość wyniosła 349 tys. zł. Z roku na rok miasto przeznacza na program coraz więcej pieniędzy. W 2019 r. było to 800 tys. zł (420 tys. zł na CIL-e lokalne i 380 tys. zł na CIL regrantingowy).

Urząd Stanu Cywilnego

1. W 2019 r. odbyło się 9 uroczystości wręczenia medali z okazji długoletniego pożycia małżeńskiego z udziałem Pana Prezydenta, na które zaproszono 262 par Jubilatów.
2. Urząd Stanu Cywilnego realizując zadania zlecone gminie dokonał między innymi następujących czynności:

Lp.	Zadania	Ilość
1.	Sporządzone akty stanu cywilnego	24 915
2.	Migrowane do aplikacji ŹRÓDO akty stanu cywilnego	41 363
3.	Naniesione wzmianki	6 337
4.	Sporządzone przypiski	23 250
5.	Przyjęte uznania ojcostwa	2 877
6.	Wydane odpisy aktów stanu cywilnego	86 041
7.	Wydane zaświadczenia:	
	potwierdzające uznanie ojcostwa	2 931
	stwierdzające brak okoliczności wyłączających zawarcie małżeństwa	5 007
	stwierdzające, że zgodnie z prawem polskim można zawrzeć małżeństwo	157
	o stanie cywilnym	315
	o nadaniu nr PESEL	14 282

Wydział Budżetu i Kontrolingu

W zakresie zadań realizowanych przez wydział opracowano mi.in.:

- projekt uchwały budżetowej na 2020 r. oraz projekt wieloletniej prognozy finansowej,
- 7 projektów uchwał w sprawie zmian w budżecie Miasta Poznania na 2019 rok,
- 5 projektów uchwał w sprawie zmian w wieloletniej prognozie finansowej,
- 17 zarządzeń w sprawie zmian w budżecie Miasta Poznania na 2019 r., w których korzystano z upoważnień wynikających z art. 257 ustawy z 27 sierpnia 2009 r. o finansach publicznych oraz § 16 pkt. 1 uchwały Nr IV/40/VIII/2018 Rady Miasta Poznania z dnia 20 grudnia 2018 r.

- zarządzenie w sprawie planu finansowego zadań z zakresu administracji rządowej oraz innych zadań zleconych odrębnymi ustawami Miasta Poznania na rok 2019 wraz z 12 zarządzeniami zmieniającymi,
- zarządzenie w sprawie planu finansowego Urzędu Miasta Poznania na rok 2019 wraz z 19 zarządzeniami zmieniającymi oraz zarządzenie w sprawie projektu planu finansowego Urzędu Miasta Poznania na rok 2020,
- zarządzenie w sprawie upoważnienia do dokonywania przeniesień wydatków w planach finansowych w 2019 r.,
- zarządzenie w sprawie przekazania kierownikom jednostek organizacyjnych Miasta uprawnień do zaciągania zobowiązań wieloletnich,
- zarządzenie w sprawie ustalenia projektu wieloletniej prognozy finansowej Miasta,
- zarządzenie w sprawie ustalenia projektu uchwały budżetowej Miasta Poznania na 2020r.,
- sprawozdanie z wykonania budżetu za 2018 rok,
- informację o przebiegu wykonania budżetu za I półrocze 2019 r.,
- 2 informacje dotyczące dokonanych umorzeń oraz innych ulg w spłacie wierzytelności,
- 3 raporty kwartalne o stanie zaawansowania realizacji inwestycji,
- informację o realizacji budżetu w zakresie wydatków majątkowych w roku 2019,
- zestawienie danych o strukturze składników wynagrodzeniowych w 2018r. w miejskich jednostkach organizacyjnych.

Ponadto opracowano projekty uchwał Rady Miasta Poznania:

- w sprawie szczegółowych zasad naliczania środków budżetowych na realizację zadań przez osiedla oraz szczegółowych uprawnień do prowadzenia gospodarki finansowej przez osiedla,
- w sprawie ustalenia wysokości środków dla jednostek pomocniczych Miasta na lata 2020-2023,
- zmieniająca uchwałę Nr II/9/VIII/2018 z dnia 27 listopada 2018 r. w sprawie trybu prac nad projektem uchwały budżetowej.

Wydział Działalności Gospodarczej i Rolnictwa

- **W dniach 8-9 maja 2019 roku odbyła się kolejna edycja Dni Przedsiębiorczości Poznań, w ramach której odbyły się następujące imprezy:**
  - 8 maja 2019: Gala Finałowa Konkursu o tytuł Poznańskiego Lidera Przedsiębiorczości / ok. 100 uczestników

    W godzinach wieczornych odbyła się Uroczysta Gala Finałowa Konkursu, podczas której poznaliśmy Laureatów XVI edycji Konkursu oraz zostały rozdane nagrody i wyróżnienia.
  - 8 maja 2019: Startup Poznań / ok. 238 uczestników

    Startup Poznań 2019 to bezpłatne cykliczne wydarzenie skierowane do przedstawicieli środowiska startupowego oraz wszystkich zainteresowanych nowymi technologiami i innowacyjnymi rozwiązaniami dla biznesu. Konferencja organizowana jest przez Miasto Poznań, Poznański Park Technologiczno-Przemysłowy wraz z Partnerami w ramach Dni Przedsiębiorczości Poznań.

    Tegoroczna edycja skupiała się wokół przyszłości - postępu innowacyjnych technologii i rozwoju startupów. Przedstawiciele lokalnych startupów mówili, jak w biznesie wykorzystują sztuczną inteligencję i rzeczywistość rozszerzoną. Wspólnie podjęli próbę odpowiedzi na pytanie "Czy rozwój technologiczny jest szansą, czy może też zagrożeniem?".
  - 9 maja 2019: Poznań Biznes Partner / ok. 2300 uczestników

    Było to wydarzenie kierowane do osób, które prowadzą firmę lub myślą o rozpoczęciu własnej działalności i szukają praktycznej wiedzy na temat możliwości rozwoju własnego biznesu, komunikacji z klientami, e-commerce, marketingu i storytellingu.

    Atrakcyjnym elementem były również tematy dotyczące możliwości rozwoju kompetencji własnych i zespołu, przywództwa, a także technik negocjacyjnych i wywierania wpływu społecznego w biznesie. Dopełnieniem całości będą też zagadnienia w zakresie technik kreatywnych w biznesie w oparciu o metodę service design / design thinking, turkusowe warsztaty z grywalizacją, a także liczne spotkania networkingowe.
- W grudniu podsumowano realizację **programu szkoleń i doradztwa indywidualnego organizowanego przez Oddział Wspierania Przedsiębiorczości WDGR w roku 2019** dla osób planujących podjęcie działalności gospodarczej oraz dla czynnych mikroprzedsiębiorców. W ponad 70 szkoleniach uczestniczyło łącznie 2889 osób,

natomiast 313 osób skorzystało z indywidulanych spotkań doradczych i coachingowych. Łącznie z usług OWP skorzystały 3002 osoby.

- W dniach 30.11 do 1.12.2019 w Przestrzeni Plus Jeden przy ul. Za Bramką 1 odbył się zorganizowany przez Poznańską Gildię Graczy i zespół Plus Jeden **poznański PGG Jam: All Play, czyli programistyczny maraton (hackathon)** tworzenia komputerowych gier dostępnych dla osób niepełnosprawnych. Uczestnicy w liczbie 60 osób mieli również okazję porozmawiać o niepełnosprawności przed monitorem z ekspertami Poznańskiej Gildii Graczy. Eksperci PGG przedstawili, co mogą dać dzieciom gry terapeutyczno–rehabilitacyjne oraz jakie bariery spotykają niesłyszący i niedosłyszący gracze.
- **Konkurs „Zielony Poznań"**

  Konkurs zainaugurował kiermasz pod hasłem „Zielono nam" 11 maja 2019 r. od 10.00 do 17.00,który odbył się kiermasz „Zielony Poznań" w Parku Wilsona. Impreza, wzorem roku ubiegłego, nabrała mocy warsztatowej i pokazowej dzięki połączeniu sił z różnych Instytucji. Podczas majowego kiermaszu można było zaopatrzyć się w rośliny na balkon i do ogrodu prosto od plantatorów. Porady w zakresie urządzania ogrodów przydomowych prowadzone były przez nauczycieli akademickich Katedry Terenów Zieleni i Architektury Krajobrazu Uniwersytetu Przyrodniczego w Poznaniu. Podczas kiermaszu przyjmowane były zgłoszenia do kolejnej XXVI edycji konkursu „Zielony Poznań". Konkurs adresowany jest do mieszkańców Poznania, instytucji, organizacji społecznych, spółdzielczych, wspólnot mieszkaniowych (w tym np. budynków komunalnych) oraz podmiotów gospodarczych wszystkich sektorów, które zgłaszają swoje ukwiecone balkony, ogrody przydomowe, zieleńce, pasy zieleni, zielone dachy, działki na terenach Rodzinnych Ogrodów Działkowych lub stowarzyszeń działających na rzecz działkowców. Celem konkursu jest kształtowania postaw proekologicznych mieszkańców w zakresie estetyki i kultury kształtowania terenów zieleni w miejscu zamieszkania, jak i w pracy. W XXVI edycji konkursu do rywalizacji zgłoszono 4 066 obiektów w tym: w kategorii zieleńce, kwietniki osiedlowe, zakładowe, szkolne 212 obiektów; w kategorii balkony, tarasy, loggie i okna 598 obiektów; w kategorii ogrody przydomowe 575 obiektów, w kategorii działki na terenach Rodzinnych Ogrodów Działkowych 2 662 obiektów oraz w kategorii pasy zieleni 15 obiektów. W tym roku 1 podmiot ubiegał się o Tytuł Prezydenta Miasta Poznania za najbardziej zazielenioną i ukwieconą elewację oraz o Tytuł Prezydenta Miasta Poznania

za najpiękniejszy ogród społeczny w Poznaniu - 3 instytucje. Oficjalne wyniki ogłosił Przewodniczący Rady Miasta Pan Grzegorz Ganowicz w 7 listopada 2019r. Na MTP podczas Gali Finałowej XXVI edycji konkursu "Zielony Poznań".

- **XXVI Dożynki Miejskie:**
  - W dniu 31 sierpnia w Parku Wilsona po raz dwudziesty piąty odbyły się Dożynki Miejskie. Barwny korowód dożynkowy przeszedł ulicą Śniadeckich do muszli koncertowej w Parku Wilsona. Obrzęd dożynkowy przedstawił zespół Łany z Uniwersytetu Przyrodniczego w Poznaniu. Miejskie Dożynki były okazją do odetchnięcia od miejskiego stylu życia i możliwością obcowania z kulturą wiejską. Były też swego rodzaju wehikułem czasu, a to za sprawą wioski ginących zawodów z warsztatem garncarskim, świecowniczym, kowalskim, zielarskim, a także muzeum wyposażenia gospodarstwa chłopskiego. Od godz. 16:30 do 21:00 odbyło się wiele atrakcji dla uczestników dożynek min. potańcówka z Kapelą Hałasów, koncert zespołu Muzykanci, pokazy florystyczne, wystawa gołębi, warsztaty zasad udzielania pierwszej pomocy, animacje dla dzieci, gry i zabawy podwórkowego, znakowanie rowerów. Nie zabrakło gratis grochówki z kotła i kawy MK Cafe.
- **Program „Poznań dla pszczół”**

  Wydział Działalności Gospodarczej i Rolnictwa Urzędu Miasta Poznania rozpoczął w 2019 roku realizację Programu „Poznań dla pszczół”. Program ma być inspiracją dla lokalnych społeczności do podejmowania działań na rzecz poprawy warunków życia owadów. Głównym celem Programu jest edukacja mieszkańców w zakresie roli i znaczenia pszczół oraz owadów zapylających dla środowiska i gospodarki oraz zwiększanie ich populacji w mieście.

  Jednym z ważniejszych rezultatów, które chcemy osiągnąć w ramach Programu to urządzanie tzw. Pasiek Miejskich, które w realny sposób będą wspierały wzrost populacji pszczół w mieście. Pasieka Miejska to min. 4 ule typu wielkopolskiego, postawione na terenie prywatnym lub miejskim, nad którymi opiekę sprawuje pszczelarz z Wojewódzkiego Związku Pszczelarzy w Poznaniu.

  Warto podkreślić, że ważnymi uczestnikami Programu są firmy działające na terenie miasta Poznania. Ich udział w urządzaniu Pasiek Miejskich świadczy o poczuciu współodpowiedzialności za jakość środowiska oraz pokazuje zaangażowanie w działania proekologiczne mające na celu zwiększenie populacji pszczół oraz owadów

zapylających. Miód z Pasieki Miejskiej stanowi doskonały promocyjny produkt firmy, a otrzymany certyfikat uczestnictwa w Programie jest wyróżnieniem i docenieniem działań mających na celu zachowanie bioróżnorodności.

Poznań jest jedną z 269 gmin, które przyłączyły się w 2019 r. do „Manifestu Gmin Przyjaznym Pszczołom", który jest częścią realizowanego od dziewięciu lat programu „Z Kujawskim pomagamy pszczołom". W dniu 14 listopada 2019 r. Poznań został wyróżniony za działania na rzecz ochrony owadów. Poznań znalazł się w dziesiątce gmin, które realizują ciekawe projekty mające na celu stworzenie lepszych warunków do bytowania w mieście dla pszczół i owadów zapylających.

Wydział Finansowy

I. Realizacja budżetu miasta:

1. Monitorowano na bieżąco płynność finansową budżetu Miasta. W ramach prowadzonej przez PKO BP SA obsługi bankowej budżetu Miasta przekazywano wolne środki na rachunek lokacyjny z oprocentowaniem ustalonym na poziomie 1,4*WIBID1M. Rachunek ten pozwala na elastyczne gospodarowanie środkami pieniężnymi Miasta i stanowi bardzo korzystne rozwiązanie w stosunku do lokat.
2. Prowadzono z PKO Bankiem Polskim S.A. negocjacje dotyczące kontynuowania współpracy w zakresie prowadzenia obsługi bankowej budżetu Miasta Poznania. W wyniku tych negocjacji w dniu 19 listopada 2019 r. Miasto podpisało z Bankiem umowę na świadczenie usług bankowych na okres od 1 stycznia 2020 r. do 31 grudnia 2021 r. Zawarto 11 umów na poszczególne produkty i usługi w zakresie prowadzonej przez PKO BP S.A. obsługi bankowej.

Podstawowe warunki zawartej umowy:

- bezpłatne prowadzenie rachunków i świadczenie usług,
- bezpłatna obsługa klientów Miasta w zakresie płatności dokonywanych na rzecz Miasta i jego jednostek organizacyjnych (zapłata podatków i opłat, opłaty za przedszkola, żłobki, wypłata świadczeń itp.) we wszystkich tj. 26 oddziałach PKO Banku Polskiego S.A. zlokalizowanych na terenie Miasta Poznania z wyłączeniem filii i agencji,
- prowadzenie rachunku skonsolidowanego dla budżetu Miasta,
- prowadzenie rachunku lokacyjnego, na który przeksięgowywana jest nadwyżka środków pieniężnych,

- bezpłatna obsługa kart płatniczych za pomocą terminali zlokalizowanych w różnych miejskich jednostkach organizacyjnych i wydziałach Urzędu,
- realizacja transakcji walutowych,
- obsługa płatności masowych,
- wypłata świadczeń dla świadczeniobiorców realizowana przy udostępnieniu kart przedpłaconych, czeków elektronicznych we wszystkich oddziałach Banku na terenie Miasta lub przelewem na rachunek bankowy,
- Bank zapewnia Miastu kredyt w rachunku bieżącym do kwoty 150 mln zł w każdym roku prowadzenia obsługi bankowej.

3. Prowadzono bieżącą obsługę całego zadłużenia Miasta Poznania, w tym:

- 3 pożyczek z WFOŚiGW,
- kredytu udzielonego przez konsorcjum banków: ING Bank Śląski SA. i mBank SA.,
- 3 kredytów udzielonych przez Bank PEKAO SA.,
- kredytu udzielonego przez Bank PKO BP SA.,
- 4 kredytów udzielonych przez EBI,
- 4 kredytów udzielonych przez BPS S.A.,
- obligacji serii F, G i H w ramach umowy podpisanej z Bankiem Pekao SA.,
- obligacji serii X i Y w ramach umowy zawartej z bankiem PKO BP SA.,
- kredytu w rachunku bieżącym.

4. W wyniku rozstrzygniętego postępowania przetargowego w dniu 26 marca 2019 r. zawarto 2 umowy kredytowe z PKO BP S.A. na kredyty krótkoterminowe odnawialne w łącznej kwocie do 100.000.000 zł na finansowanie przejściowego deficytu występującego w trakcie roku budżetowego.

5. W wyniku podjętej dnia 18 czerwca 2019 r. przez Radę Miasta Poznania uchwały nr XIII/193/VIII/2019, zmienionej uchwałą Rada Miasta Poznania Nr XVII/272/VIII/2019 z dnia 24 września 2019 r. - zmniejszającej kwotę planowanych do zaciągnięcia kredytów na rynku krajowym do kwoty 651.545.000,00 zł, a także uzyskanej pozytywnej opinii RIO Nr SO.-0950/35/18/2019 z dnia 15 lipca 2019 r. oraz rozstrzygniętego w dniu 11 października 2019 r. postępowania przetargowego na udzielenie i obsługę kredytów bankowych na łączną kwotę do 651. 545.000,00 zł, w dniu 19 listopada 2019 r. Miasto podpisało 7 umów kredytowych z PKO Bankiem Polskim S.A. oraz 8 umów kredytowych z konsorcjum

dwóch banków: Bankiem Polskiej Spółdzielczości S.A. i Bankiem Gospodarstwa Krajowego w dniu 28 listopada 2019 r. Następnie uchwałą Nr XX/345/VIII/2019 Rady Miasta Poznania z dnia 3 grudnia 2019 r. kwota planowanych do zaciągnięcia kredytów została zmniejszona do kwoty 499.295.000,00 zł.

W miesiącu grudniu 2019 r. zostały zaciągnięte następujące kredyty w konsorcjum BPS S.A. i BGK:

- 3 kredyty roczne na łączną kwotę 150.000.000,00 zł,
- 2 kredyty 6-letnie na łączną kwotę 63.000.000,00 zł.

6. Zgodnie z zapisami umów finansowych przekazano do Europejskiego Banku Inwestycyjnego informację o projekcie budżetu Miasta na 2019 r., sumaryczne podsumowanie wykonania budżetu za 2018 r. wraz z opinią Regionalnej Izby Obrachunkowej w sprawie wyrażenia opinii o sprawozdaniu z wykonania budżetu za 2018 r., opinię raportu niezależnego biegłego rewidenta z badania sprawozdania finansowego wraz ze sprawozdaniem finansowym Miasta oraz raport z postępów w realizacji zadań inwestycyjnych dofinansowanych z kredytu EBI.

W dniu 15 maja 2019 r. została uruchomiona III transza kredytu w EBI na kwotę 100.000.000 zł, a w dniu 23 sierpnia 2019 r. – IV transza na kwotę 50.000.000 zł w ramach umowy zawartej w 2016 r.

7. Na bieżąco współpracowano ze Spółką Termy Maltańskie i EBI w zakresie udzielonego przez Miasto poręczenia. Na wniosek Wydziału Finansowego zostały wprowadzone zmiany do WPF polegające na uaktualnieniu kwot poręczeń udzielonych przez Miasto Poznań.

8. Prowadzono obsługę pożyczek udzielonych przez Miasto, naliczano odsetki, wystawiano faktury, przekazywano informację o dokonanych wpłatach kapitału i odsetek do wydziałów merytorycznych odpowiedzialnych za realizację umów.

9. Przygotowano dane do oceny ratingowej Miasta.

10. Przygotowano dane do sporządzenia sytuacji społeczno-gospodarczej Miasta.

11. Dokonano inwentaryzacji inwestycji.

12. Sporządzono zbiorcze sprawozdania budżetowe oraz zbiorcze sprawozdania z operacji finansowych. Sprawozdania przekazywano do Regionalnej Izby Obrachunkowej, Wielkopolskiego Urzędu Wojewódzkiego, Krajowego Biura Wyborczego oraz Ministerstwa Finansów.

13. W ramach bieżących zadań finansowo-księgowych realizowano płatności, dokonywano

księgowań dochodów i wydatków. Realizowano i na bieżąco kontrolowano proces przekazywania z budżetu Miasta dotacji i dochodów skarbu państwa oraz wykonywano inne bieżące zadania finansowo-księgowe.

14. Prowadzono rejestr umów cywilnoprawnych zawieranych w imieniu Miasta z różnymi podmiotami prawnymi i osobami fizycznymi, na realizację zadań zawartych w budżecie Miasta na rok 2019. W omawianym okresie zarejestrowano 11 954 umowy wraz z aneksami.

II. Egzekucja administracyjna podatków i opłat lokalnych oraz innych należności publicznoprawnych:

Oddział Egzekucyjny w 2019 r. zakończył 18.551 postępowań egzekucyjnych w wyniku wyegzekwowania obowiązku na łączną kwotę w wysokości 7 .642.585,82 zł. Dochody z tytułu wyegzekwowanych kosztów egzekucyjnych wyniosły 462.192,96 zł.

W toku prowadzonych postępowań egzekucyjnych:

- dokonano zajęć wierzytelności oraz praw majątkowych na podstawie 28.826 tytułów wykonawczych,
- dokonano zajęć ruchomości na podstawie 21 tytułów wykonawczych,
- zastosowano 2.844 razy środek egzekucyjny w postaci egzekucji z pieniędzy,
- umorzono 11 postępowań egzekucyjnych,
- przekazano 1.165 tytułów wykonawczych do innego organu celem prowadzenia egzekucji łącznej.

Wydział Gospodarki Komunalnej

1. Z zakresu utrzymania czystości i porządku przeprowadzono kontrole w miejscach wskazanych przez mieszkańców zgłoszonych pisemnie, mailowo, telefonicznie oraz za pomocą aplikacji „Poznań w porządku". Działania kontrolne prowadzone były na terenach osiedli przy współudziale przedstawicieli Rad Osiedli: Święty Łazarz, Ławica, Wola, Krzyżowniki-Smochowice, Grunwald Północ, Grunwald Południe, Naramowice, Podolany, Głuszyna, Kwiatowe, Górczyn. Cyklicznymi kontrolami objęto miejsca szczególnie narażone na powstawanie zanieczyszczeń (ul. Składowa pod Mostem Dworcowym, rejon Pomnika Armii Poznań i Poznańskiego Czerwca'56, teren byłych ogrodów działkowych przy ul. Lechickiej/Umultowskiej). Łącznie w ubiegłym roku przeprowadzono 958 kontroli czystościowych.

2. Pracownicy Wydziału regularnie w ciągu roku szkolnego prowadzili zajęcia edukacyjne, tzw. Ekolekcje. Odbiorcami zajęć byli uczniowie poznańskich przedszkoli i szkół. Podczas zajęć przekazywano praktyczną wiedzę z zakresu prawidłowej segregacji odpadów, recyklingu, postępowania z odpadami problemowymi. W 2019 r. przeprowadzono 115 zajęć, w których wzięło udział 2 559 słuchaczy.
3. Przeprowadzono dwie akcje proekologiczne - „Wiosenne porządki' i „Sprzątanie Świata". „Wiosenne porządki" przeprowadzono w dniach 4-6 kwietnia 2019 r. Do akcji zgłosiło się 89 podmiotów (w tym 67 szkół podstawowych, gimnazjów i szkół średnich, a także stowarzyszenia, grupy nieformalne, rady osiedli oraz osoby prywatne). Swój udział zadeklarowało około 12,5 tys. osób. Podczas akcji uporządkowano 120 terenów o przybliżonej powierzchni około 320 ha - łącznie zebrano 32,22 Mg odpadów. Usługę nieodpłatnego wywozu odpadów świadczyło 11 firm wywozowych. Uczestnicy akcji zostali wyposażeni w worki foliowe z napisem „AKCJE EKOLOGICZNE URZĄD MIASTA POZNANIA" w ilości około 20 000 sztuk oraz około 25 000 sztuk winylowych rękawic ochronnych.

   W ramach akcji „Sprzątanie Świata", która odbyła się w dniach 20-22 września 2019 r. - uporządkowano 400 terenów z których zebrano 30,00 Mg odpadów. Swój udział zadeklarowało około 20 tys. osób, w tym: 121 podmiotów biorących udział w akcji (szkoły, stowarzyszenia, grupy nieformalne, rady osiedli, osoby prywatne). Nieodpłatnym wywozem odpadów zajmowało się 10 firm wywozowych. Ponadto po raz pierwszy z inicjatywy pracowników tut. Wydziału zaproszono do udziału w akcji „Sprzątanie Świata" pracowników Urzędu Miasta wraz z rodzinami.

   Sprzątaniem objęto obszar Lasku Marcelińskiego przy współpracy z Leśniczym Leśnictwa Marcelin (ZLP). W miejscu zbiórki (na polanie piknikowej) po zakończonej akcji zorganizowano gry i zabawy ruchowe dla najmłodszych uczestników sprzątania.
4. W dniu 25 września 2019 r. odbyła się konferencja prasowa promująca aplikację „Poznań w porządku" z udziałem pana Bartosza Gussa Zastępcy Prezydenta Miasta Poznania i dyrektora Wydziału Gospodarki Komunalnej. Jest to bezpłatna aplikacja internetowa i mobilna, która umożliwia mieszkańcom naszego miasta samodzielne zgłaszanie nieprawidłowości dotyczących czystości i porządku na terenie miasta Poznania oraz monitoring konkretnych zgłoszeń. Z aplikacji można skorzystać po uprzednim zainstalowaniu na urządzeniu mobilnym z systemem Android lub po zalogowaniu/zarejestrowaniu na stronie internetowej www.porzadek.poznan.pl.

Od 25 września do 31 grudnia 2019 r. poprzez aplikację mobilną i stronę internetową przyjęto 756 zgłoszeń - uporządkowano 420 obszarów, natomiast 225 jest w trakcie realizacji. Pozostałe 111 zostało oznaczonych jako błędnie zgłoszone, ponieważ nie dotyczyły kwestii porządkowych, np. dotyczyły odpadów gabarytowych wystawionych w dniu odbioru.

5. W ramach realizowanych inwestycji z udziałem mieszkańców w 2019 roku wpłynęło od Stowarzyszeń 20 wniosków na kwotę 6,7 mln zł. Dofinansowanie na realizację inwestycji na łaczną kwotę 2,7 mln zł otrzymało 14 wniosków, w ramach których wybudowano sieć wodociągową oraz kanalizację sanitarną:

- w ul. Huby Moraskie: sieć wodociągową - dł. 351,75 mb - 231.716,96 zł, w tym Miasto - 173.787,72 zł,
- w ul. Jaśkowiaka: sieć wodociągową - dł. 72,42 mb - 85.347,72 zł, w tym Miasto - 64.010,79 zł,
- w ul. Głuszyna: sieć wodociągową - dł. 100mb - 96.727,83 zł, w tym Miasto - 48.344,00 zł,
- w ul. Kotowo: sieć wodociągowa - dł. 143,45 mb - 142.630,36 zł, w tym Miasto - 106.972,86 zł,
- w ul. Masztowej: sieć wodociągowa - dł. 174,76 mb - 159.244,36 zł, w tym Miasto – 119.433,97 zł oraz kanalizacja sanitarna - dł. 106,96 mb - 185.017,69 zł, w tym Miasto 138.763,26,
- w ul. Kociewskiej: sieć wodociągowa. - dł. 134,8mb - 99.182,25 zł w tym Miasto - 74.386,70 zł oraz kanalizacja sanitarna - dł. 30,15 mb - 96.347,06 w tym Miasto - 72.260,30 zł,

oraz nawierzchnię dróg i chodników:

- w ul. Przepiórczej - dł. 525,68 m² - 247.797,98 zł, w tym Miasto - 185.848,41 zł,
- w ul. Kotarbińskiego: nawierzchnia - dł. 230m² - 98.500,00 zł, w tym Miasto - 73.875,00 zł,
- w ul. Z. Zaleskiego i G. Konatkowskiej: nawierzchnia - pow. 2614m² - 660.864,06 zł w tym Miasto - 495.508,23 zł

Łącznie wybudowano - sieć wodociągową o długości 1099,32 mb i kanalizacyjną o długości 270,2 mb oraz nawierzchnię o powierzchni 3.369,68 m^2.

6. W dniu 14 września 2019 r. w Parku im. Jana Kasprowicza odbył się już czwarty Poznański Dzień Energii. Miał on charakter rodzinnego pikniku, z energetycznym

przesłaniem edukacyjnym. Podczas festynu można była brać udział w wielu przygotowanych na ten dzień atrakcjach zarówno rozrywkowych, jak naukowych. Na stoiskach mieszkańcy mogli się dowiedzieć m .in. jakie możliwości dają odnawialne źródła energii, jak świadomie i racjonalnie gospodarować energią, a także jak sami możemy ją wytwarzać i odzyskiwać. Na stoisku miejskim przygotowano m.in. konkursy wiedzy na temat energii oraz przekazywano informacje na temat oszczędzania energii i tego, jakie Miasto Poznań prowadzi w tym zakresie działania. Przygotowano również program artystyczny - pokazy tańca, akrobacji. Gwiazdą wieczoru była Natalia Nykiel. Na zakończenie Poznańskiego Dnia Energii odbył się wyjątkowy pokaz efektów świetlnych - zaprezentowany przez grupę Gromowładni, przy wykorzystaniu cewek Tesli.

7. W ramach Poznańskiego Dnia Energii zorganizowano 11 października 2019 r. konferencje „Smart City - Klastry Energii". Podczas Konferencji poruszone zostały następujące kwestie związane miedzy innymi z: magazynowaniem i przetwarzaniem energii, perspektywami bilansowania klastrów energii w oparciu o lokalne magazyny energii, merytorycznym i finansowym wsparciem inwestycji w odnawialne źródła energii oraz efektywność energetyczną, klastrami energii jako elementami Smart City. Zagadnienia poruszone na konferencji ukazują wiele korzyści z funkcjonowania klastra w Mieście. Tworzenie klastrów energii pozwala m.in. na uzyskanie niższych kosztów energii, pozyskiwaniu dofinansowań do inwestycji, a także rozwiązywania problemów z niską emisją, rozwojem nowych źródeł energii, polepszeniem wiedzy i świadomości mieszkańców dotyczącej ekologicznych postaw.

8. Dnia 8 listopada 2019 r., Zastępcy Prezydenta Miasta Poznania – pan Mariusz Wiśniewski oraz pan Bartosz Guss podpisali umowy na zakup energii elektrycznej oraz dostawę paliwa gazowego dla Miasta Poznania na rok 2020.

Miasto Poznań, wraz z miejskimi spółkami oraz sąsiadującymi gminami, po raz ósmy dokonało wspólnych zakupów energii elektrycznej. Zwycięską firmą okazała się Enea S.A., która pomimo tegorocznych zawirowań na rynku energii elektrycznej, zaproponowała cenę o około 5% niższą od cen taryfowych.

Również paliwo gazowe kupowane jest w ramach wspólnego zamówienia dla poznańskich jednostek i zakładów budżetowych. Po raz kolejny dostawcą paliwa będzie spółka PGNiG Obrót Detaliczny Sp. z o. o., która złożyła bardzo atrakcyjną

ofertę – szacunkowe oszczędności Miasta to ponad 15% w porównaniu ze stawkami z cennika spółki.

Oszczędności z funkcjonowania grupy zakupowej w roku 2019 wyniosły odpowiednio:

- 33,65 mln zł – dla całej grupy w zakresie energii elektrycznej,
- 6,10 mln zł – dla Miasta Poznań w zakresie energii elektrycznej,
- 0,46 mln zł – dla Miasta Poznań w zakresie gazu.

Szacowane oszczędności na rok 2020 wynoszą odpowiednio:

- 21,89 mln zł – dla całej grupy w zakresie energii elektrycznej,
- 3,53 mln zł – dla Miasta Poznań w zakresie energii elektrycznej,
- 1,53 mln zł – dla Miasta Poznań w zakresie gazu.

Dzięki działaniom Wydziału Gospodarki Komunalnej, który od niemal dekady prowadzi projekt grupowych zakupów mediów, skumulowana kwota oszczędności Miasta z tego tytułu przekroczyła już kwotę 50 mln złotych.

9. Wydział Gospodarki Komunalnej wspólnie z Partnerem Prywatnym (firma SUEZ), w ramach obowiązującej Umowy PPP, współorganizował w czerwcu i listopadzie tzw. DRZWI OTWARTE na Instalacji Termicznego Przekształcania Odpadów Komunalnych w Poznaniu . Organizowane były one w sobotę lub w niedzielę, ponieważ organizatorom cyklu drzwi otwartych zależało na udziale jak największej liczby mieszkańców.

Ponadto Wydział Gospodarki Komunalnej wspólnie z Partnerem Prywatnym podjął działania, których efektem było rozszerzenie oferty edukacyjnej Instalacji Termicznego Przekształcania Odpadów poprzez rozpoczęcie organizacji zwiedzania przedmiotowej Instalacji dla grup zorganizowanych z przedszkoli oraz szkół podstawowych. Przedmiotowa akcja cieszyła się ogromnym zainteresowaniem z uwagi na dostosowanie oferty dydaktycznej dla najmłodszych. Będzie również kontynuowana w roku 2020.

Wydział Gospodarki Nieruchomościami

I. Zmiany prawne i organizacyjne

Zarządzeniem Nr 10/2019 Dyrektora Wydziału Gospodarki Nieruchomościami z dnia 26 marca 2019 r. dokonano zmiany Regulaminu Organizacyjnego Wydziału. Najważniejsze zmiany polegały na:

- dokonaniu zmian w opisie zadań Oddziału Ewidencji Zasobu Nieruchomości. Zadania zostały opisane w taki sposób, aby nie łączyć zadań wynikających z odmiennych podstaw prawnych. Wykreślono zadanie zmiany trwałego zarządu jako zadanie, które w rzeczywistym wymiarze nie jest realizowane. Wszelkie zmiany dokonywane są przez ustanowienie lub wygaszenie trwałego zarządu bądź wymienione w ramach tego katalogu zadanie wydłużania terminu zabudowy nieruchomości. Zaktualizowano również katalog zadań tejże komórki organizacyjnej w związku ze zmianą obowiązujących przepisów (np. wykreślenie art. 60 a ustawy o gospodarce nieruchomościami),
- dodaniu do katalogu zadań realizowanych przez Oddział Zbywania Przetargowego zadania przygotowania nieruchomości w celu wniesienia prawa własności w formie wkładu niepieniężnego (aportu) do spółki prawa handlowego z udziałem Miasta Poznania,
- wykreśleniu zadania znoszenia współwłasności nieruchomości z katalogu zadań Oddziału Zbywania Przetargowego i przydzieleniu go do realizacji Oddziałowi Zbywania Bezprzetargowego.

II. Zasób Nieruchomości

1. Realizacja projektów związanych z wykorzystaniem nieruchomości Miasta Poznania i Skarbu Państwa.

- **„Rzeka w mieście”**

Wydział Gospodarki Nieruchomościami konsekwentnie realizuje projekty związane z aktywizacją terenów nadrzecznych. W 2019 r. zawarto dwie kolejne umowy na dzierżawę nieruchomości w sąsiedztwie rzeki Warty. Podjęte działania przyczyniły się do aktywizacji terenów nadrzecznych. Dzięki aktywności partnerów prywatnych mieszkańcy uzyskali dostęp do usług gastronomicznych, kulturalnych i sportowych. Na szczególną uwagę zasługuje zakończenie inwestycji pn. „Budowa profesjonalnego zaplecza socjalnego Przystani w Starym Porcie”. Inwestycja skierowana jest do użytkowników przystani jachtowej. Jednakże przez to, że zaplecze posiada również część gastronomiczną, korzystać z tej nowej infrastruktury będą mogli również mieszkańcy Miasta oraz turyści niezwiązani ze środowiskiem wodnym. Trwa także przygotowanie dokumentacji projektowej dla inwestycji polegającej na budowie przystani jachtowej jako kolejnego kroku do powstania na terenie miasta Poznań całorocznej przystani jachtowej oraz nurtowej.

Wyremontowane zostały schody przy moście Bolesława Chrobrego oraz przy ul. Wieżowej, które umożliwiają bezpieczne zejście na tereny nadrzeczne. Kolejny rok nad rzeką funkcjonowała tymczasowa przystań oraz dwie wypożyczalnie sprzętu wodnego. Tramwaj Wodny w sezonie letnim pływał na stałej trasie pomiędzy przystankami Chwaliszewo – Politechnika – Rataje – Wilda – Katedra – Chwaliszewo. Wydział Gospodarki Nieruchomościami we współpracy z innymi instytucjami zorganizował także szereg działań o charakterze kulturalnym i sportowym. Wiele inicjatyw odbyło się dzięki zaangażowaniu lokalnych społeczności, w tym organizacja Parady Sobótkowej i Festiwalu Światła czy kolejnej edycji Rzecznego Match Racingu. Ponadto Wydział wsparł organizację kolejnych koncertów m.in.: koncertu operowego, festiwalu szant oraz koncertu wykonawcy o pseudonimie Mrozu na zakończenie sezonu. Znaczna część zasobów zarówno finansowych, jak i organizacyjnych związanych z realizacją programu strategicznego „Rzeka w mieście" dedykowana została działaniom związanym z utrzymaniem porządku. Dzięki działaniom podjętym przez Wydział tereny nadrzeczne objęte są stałym utrzymaniem czystości wraz z cyklicznym wykaszaniem traw. W ramach realizacji tego zadania, wydano w roku 2019 kwotę 594 442,78 zł brutto na usługi utrzymania czystości i koszenia traw, świadczone przez wykonawcę wyłonionego w trybie przepisów ustawy Prawo zamówień publicznych. Ponadto na terenach nadrzecznych znajdują się kontenery umożliwiające segregację odpadów oraz pojemniki na żar mające zapobiegać pożarom kontenerów na odpady. Kolejny sezon działały także strefy dozwolonego spożywania alkoholu nad rzeką Wartą. Kontynuowano działania proekologiczne z udziałem organizacji społecznych.

2. **Realizacja zadań w zakresie ochrony praw właścicielskich w 2019 r.**

W roku 2019 pełnomocnicy Miasta Poznania podejmowali działania mające na celu ochronę praw rzeczowych przysługujących gminie w postępowaniach administracyjnych dotyczących zwrotu wywłaszczonych nieruchomości i stwierdzenia nieważności orzeczeń o wywłaszczeniu nieruchomości oraz w postępowaniach cywilnych dotyczących odszkodowań z tytułu art. 36 ustawy o zagospodarowaniu przestrzennym.

- **Postępowania o zwrot wywłaszczonych nieruchomości oraz postępowania o stwierdzenie nieważności orzeczeń o wywłaszczeniu**

W postępowaniach o zwrot wywłaszczonych nieruchomości oraz w postępowaniach o stwierdzenie nieważności orzeczeń o wywłaszczeniu działania pełnomocników doprowadziły do wydania przez organ korzystnych dla Miasta orzeczeń w 21 postępowaniach w stosunku do nieruchomości o łącznej szacunkowej wartości około 190 mln zł. Poniższe zestawienie tabelaryczne przedstawia wyniki prowadzonych postępowań w ww. przedmiocie.

Tabela nr 1. Zestawienie wartościowe wyników postępowań o zwrot wywłaszczonych nieruchomości oraz postępowań o stwierdzenie nieważności orzeczeń o wywłaszczaniu.

Lp.	Wartość zachowanego prawa własności	Wartość utraconego prawa własności
1.	**14 110 500,00 zł.** – działki cz. nr 5/10, cz. 11/1, cz. 5/7, cz. 5/5, cz. 5/17, cz. nr 5/11 i cz. 7/2 ark. m. 30, obr. Junikowo i działki nr 5/1 i 7/1 ark. m. 30, obr. Junikowo.	**1 349 600,00 zł** - działka nr 1/46, ark. m. 14, obr. Rataje (część nieruchomości).
2.	**1 228 651,00 zł** – działki nr 10/21, 10/30, 10/31, 10/47, 10/49, 10/51 z ark. m. 21, obr. Umultowo.	**569 895,00 zł** – działka nr 32/1, ark. m. 06, obr. Żegrze – nabyto następnie pod park Rataje.
3.	**3 696 400,00 zł** – działki nr 4/1, 4/4, 4/5, 4/6 i 4/7, ark. m. 01, obr. Winiary.	**172 663,00 zł** – działka nr 18, ark. m. 10, obr. Żegrze – nabyto następnie pod park Rataje.
4.	**30 936 000,00 zł** – działki nr 198, 199 i 200, ark. m. 31, obr. Golęcin.	
5.	**496 356,42 zł.** – udział 6/8 działki nr 1/42, ark. m. 42 obręb Starołęka	
6.	**4 797 400,00 zł –** działki 129 cz. i 136, ark. m. 37, obr. Winiary.	
7.	**1 349 600,00 zł** – działka nr 1/46, ark. m. 14, obr. Rataje (część nieruchomości).	
8.	**1 100 000,00 zł** – lokal mieszkalny nr 2 przy ul. Libelta 31.	
9.	**25 000 000,00 zł. –** działki 15/4 cz., 15/3, 16/4 cz., 8/5 cz. 10/3, ark. m. 2, obr. Żegrze	
10.	**94 500,00 zł.** – działka nr 361, ark. m. 14, obr. Ławica	
11.	**1 970.000,00 zł.** – działka nr 22, ark. m. 15, obr. Śródka, 1410 m²	
12.	**23 000 000 zł.** – działki nr 1/18, 1/19, ark. m. 05, obr. Chartowo	
13.	**183 000,00 zł.** – działka nr 17, ark. m. 24, obręb Golęcin,	

Lp.	Wartość zachowanego prawa własności	Wartość utraconego prawa własności
14.	**14 363 348,58 zł.** – działki nr: 28/1 i 28/2, ark. m. 18, obr. Górczyn	
15.	**5 921 664,00 zł.** – działki nr: 12/5, 12/7, 12/10, 12/3, 12/9, 12/1, ark. m. 14, obr. Poznań	
16.	**298 668,00 zł**. – działki nr: 2/1, 2/7, 2/6, ark. mapy 33, obr. Junikowo	
17.	**49 373.800,00 zł –** działki nr 2/11, 2/13, 2/15, 2/17, ark. m. 16 i dz. nr 1/26 i 1/32, ark. m. 34, obr. Żegrze	
18.	**2 487 718,96 zł –** działka nr 20, ark. m. 13, obr. Śródka.	
19.	**10 237 500,00 zł** – działki nr 41/1 i 41/2, ark. m. 15, obr. Komandoria	
Suma:	**190 645 106,96 zł**	**2 092 158,00 zł**

- **Postępowania dotyczące odszkodowań z tytułu art. 36 upzp**

W postępowaniach cywilnych dotyczących odszkodowań z tytułu art. 36 ustawy o planowaniu i zagospodarowaniu przestrzennym działania pełnomocników doprowadziły do oddalenia przez Sąd powództw na łączną kwotę 267 748 220,92 zł oraz dokonano nabycia do zasobu Miasta Poznania, na podstawie zawartych przed sądem ugód, dwóch nieruchomości o łącznej wartości 19 171 119,00 zł.

Szczegółowe zestawienie postępowań w ww. przedmiocie prezentuje poniższa tabela.

Tabela nr 2. Zestawienie kwot zasądzonych i wypłaconych odszkodowań w odniesieniu do kwot odszkodowań, o których zasądzenie wnoszone były powództwa w trybie art. 36 ustawy o planowaniu i zagospodarowaniu przestrzennym.

Lp.	Kwota wynikająca z pozwu	Kwota wypłaconego odszkodowania
1.	**6 330 529,54 zł. -** dz. nr 10/2, 11/3, 11/5,11/4, 12/2, ark. m. 7, obr. Chartowo	**4 118 415,21 zł -** dz. nr 10/2, 11/3, 11/5,11/4, 12/2, ark. m. 7, obr. Chartowo
2.	**207 296,06 zł** - dz. 5/16, ark. m. 12, obr. Naramowice (ul. Dzięgielowa).	**217 320,96 zł** - dz. 5/16, ark. m. 12, obr. Naramowice. (ul. Dzięgielowa)
3.	**671 322,00 zł.** - dz. 51/1, 51/2, 51/3, 56/1 i 56/2, ark. m. 2, obr. Rataje	**0,00 zł.** - dz. 51/1, 51/2, 51/3, 56/1 i 56/2, ark. m. 2, obr. Rataje
4.	**7 752 928,49 zł** – dz. 1/65, 1/67, 1/86, 1/91 i 1/93 ark. m. 27, obręb Żegrze	**4 014 299,00 zł.** - 1/65, 1/67, 1/86, 1/91 i 1/93 ark. m. 27, obr. Żegrze
5.	**196 000 000,00 zł** - dz. 2/16, 2/18 i 2/19, ark. m. 30, obr. Junikowo	**15 156 820,00 zł** - dz. 2/16, 2/18 i 2/19, ark. m. 30, obr. Junikowo

6.	**80 293 000,00 zł -** dz. 5/1, 1/11, 1/13, 21, ark. m. 10, obr. Żegrze	**0,00 zł -** dz. 5/1, 1/11, 1/13, 21, ark. m. 10, obr. Żegrze
Suma:	**291 255 076,09**	**23 506 855,17**

3. **Nabywanie nieruchomości do zasobu nieruchomości Miasta Poznania i Skarbu Państwa.**

- **Nabywanie nieruchomości do zasobu nieruchomości Miasta Poznania**

Miasto Poznań nabyło, w trybach cywilnoprawnych, 18 nieruchomości, na które składa się 20 działek oraz 3 lokale mieszkalne, w celu realizacji zadań własnych lub celów publicznych gminy lub w ramach uregulowań terenowo-prawnych tych nieruchomości. W wyniku prowadzonych negocjacji Miasto Poznań pozyskało wyżej wymienione tereny za kwotę średnio o ok. 14% niższą od wartości rynkowych, określonych przez rzeczoznawców majątkowych w operatach szacunkowych. Na szczególną uwagę zasługuje nabycie do zasobu gminy terenu na tyłach kościoła farnego tj. drugiego dziedzińca Urzędu Miasta. W wyniku porozumienia ze stroną kościelną udostępniona została mieszkańcom kolejna przestrzeń publiczna, a otwarta furtka od Parku Chopina skróci drogę do magistratu od strony ul. Podgórnej. Miasto nabyło w rejonie ul. Chyżańskiej i ul. Kruczej kolejne cztery działki o łącznej powierzchni 29 240 m^2 umożliwiając dalszą rozbudowę terenów zielonych Parku Rataje. Miasto Poznań pozyskało w formie zamiany nieruchomość przy ul. Czarna Rola oraz nabyło ostatnie lokale mieszkalne w budynkach przeznaczonych do rozbiórki przy ul. Naramowickiej, tym samym uregulowano w całości sytuację terenowo prawną gruntów, po których przebiegać będzie nowobudowana trasa tramwajowa. W celu zabezpieczenia terenów pod kolejne etapy rozbudowy układu komunikacji zbiorowej na Naramowicach, pozyskano nieruchomość przy ul. Zagajnikowej (przyszła pętla tramwajowa). Ostatecznie Miasto Poznań nabyło lokale mieszkalne oraz nieruchomości, niezbędne pod wyżej wskazane przedsięwzięcie, za łączną kwotę 6 277 979,28 zł.

- **Nabywanie nieruchomości do zasobu nieruchomości Skarbu Państwa**

W roku 2019, w wyniku przeprowadzonych przez pracowników Wydziału czynności, mających na celu ustalenie przesłanek nabycia nieruchomości w wyniku: spadkobrania, zasiedzenia, w trybie przemilczenia oraz w postępowaniu administracyjnym, prowadzonym na podstawie ustawy z dnia 20 sierpnia 1997 r. Przepisy wprowadzające ustawę o Krajowym Rejestrze Sądowym, do zasobu Skarbu Państwa zostało przejętych 12 nieruchomości o łącznej pow. 347 558 m^2 i łącznej wartości 31 915 000,00 zł:

- ul. Forteczna/Maya – dz.: 99, 96/1, 96/3, ark. 7, obr. Starołeka o pow. 1 927 m^2;
- nieruchomość położona w miejscowości Okunin – dz.: 8/4, 20, 56, 143 i 144 o pow. 80 900 m^2;
- nieruchomość położona w miejscowości Okunin – dz. 29 o pow. 2 500 m^2;
- ul. Sucha 2 – dz.: 11, 12, ark. 14, obr. Główna o pow. 603 m^2 – udział (1/6);
- ul. Maya – dz. 10/2, ark. 13, obr. Żegrze o pow. 10 293 m^2 – wartość 15 500 000,00 zł – przejęcie w trybie zasiedzenia;
- ul. Czechosłowacka 30 a, b, Makowa – dz. 99/5, ark. 17, dz. 112/3, ark. 5, obr. Dębiec o pow. 1 200 m^2;
- ul. Główna/Średnia – dz. 132, ark. 10, obr. Główna o pow. 639 m^2;
- ul. Główna 70 – dz. 55, ark. 11, obr. Główna o pow. 339 m^2;
- ul. Drzymały 26 – dz.: 1/14, 10, 14/6, 22, 23, 34, ark. 34, obr. Golęcin, o pow. 1 425 m^2;
- ul. Abpa Dymka – dz.: 8, 9, 10, 11, ark. 23, obr. Komandoria, o pow. 37 625 m^2;
- ul. Gnieźnieńska – dz.: 3, 4, 5/1, 5/2, 6/1, 6/2, ark. 17, dz. 5, ark. 16, obr. Główna, o pow. 70 438 m^2;
- teren lasu – dz. 1, ark. 17, obr. Kobylepole o pow. 139 669 m^2.

4. Zarządzanie nieruchomościami Miasta Poznania

- **Zarządzanie nieruchomościami Miasta Poznania**

Wydział Gospodarki Nieruchomościami w 2019 roku zarządzał następującymi nieruchomościami Miasta Poznania:

- ul. Długosza 5/5 we Wrocławiu,
- ul. Grodziska 71/1,
- os. Pod Lipami 9/116,
- os. Powstańców Warszawy 5a-1 (lokal użytkowy),
- os. Przyjaźni 3/259,
- ul. Przepiórcza 11/10,
- ul. Swoboda 66/5,
- ul. Szpitalna 16/2.

- **Prace rozbiórkowe**

W 2019 r. w ramach zadania zarządzania nieruchomościami zostały wykonane roboty rozbiórkowe obiektów posadowionych na niżej wymienionych nieruchomościach:

- przy ul. Andaluzyjska 9 i 11;
- na os. Bohaterów II Wojny Światowej;
- przy ul. Matejki 3;
- przy ul. Rolna 8-8a;
- przy ul. Sypniewo 2b.

5. Zarządzanie nieruchomościami Skarbu Państwa

- **Zarządzanie nieruchomościami Skarbu Państwa**

W ramach realizacji zadania zarządzania nieruchomościami Skarbu Państwa zarządzano następującymi nieruchomościami:

- ul. św. Marii Magdaleny 5, 5a;
- ul. Przemyska 19a;
- ul. Sokoła 17/10;
- ul. Kasprzaka 56;
- ul. Głogowska 150/3;
- al. Wielkopolska 5/Grudzieniec 2;
- ul. Bukowska 53a;
- ul. Lubowska 40;
- ul. Lodowa 7/5;
- Os. Armii Krajowej 80/1;
- Os. Wichrowe Wzgórze 30/45;
- Plac Wolności 17;
- ul. Kazimierza Wielkiego 24/26;
- pl. Zbawiciela 5/4;
- pl. Zbawiciela 5/1
- ul. Wagrowska 11;
- ul. Niska 1;
- ul. Wyspiańskiego 7.

W 2019 r. w ramach zadania zarządzania nieruchomościami Skarbu Państwa zostały zawarte następujące umowy najmu:

a) przy ul. św. Marii Magdaleny 5, 5a:
   - 4 umowy najmu garaży,
   - 2 umowy najmu miejsc postojowych,
   - 1 umowa najmu pomieszczenia magazynowego – portierni;

b) przy ul. Lodowej 7/5 – umowa najmu lokalu mieszkalnego;

c) na os. Wichrowe Wzgórze 30/45 – umowa najmu lokalu mieszkalnego;

d) przy ul. Niskiej 1:

- 1 umowa najmu lokalu mieszkalnego,
- 1 umowa najmu warsztatu,
- 1 umowa najmu garażu;

e) przy al. Wielkopolskiej 5 - umowa najmu lokalu użytkowego wraz z terenem przyległym,

f) przy ul. Kazimierza Wielkiego 24/26:

- lokal nr 2 umowa najmu lokalu mieszkalnego,
- lokal nr 3 umowa najmu lokalu mieszkalnego.

- **Prace remontowe**

W okresie sprawozdawczym przeprowadzono w ramach zadania zarządzania nieruchomościami Skarbu Państwa prace remontowe na następujących nieruchomościach:

a) w budynku przy placu Wolności 17:

- wymiana odcinka instalacji gazowej w lokalu nr 6,
- wymiana instalacji gazowej w lokalach niemieszkalnych,
- wymiana instalacji ciepłowniczej, wodno-kanalizacyjnej i przyłączy na 5 piętrze;

b) w budynku przy ul. św. Marii Magdaleny 5, 5a - wymiana okien w lokalu nr 5.

6. Interwencyjne porządkowanie nieruchomości miejskich w roku 2019.

- **Interwencyjne porządkowanie nieruchomości na podstawie Porozumienia z Zakładem Lasów Poznańskich - prace wykonane przez pensjonariuszy Aresztu Śledczego w Poznaniu**

Tabela nr 3. Interwencyjne porządkowanie nieruchomości przez pensjonariuszy Aresztu Śledczego w Poznaniu w roku 2019.

Rok	Waga [MG]	Nieruchomości	Wydatkowane środki [w zł]
2019	202	802	446650

- **Interwencyjne porządkowanie nieruchomości Miasta Poznania nie zarządzanych przez inne miejskie jednostki organizacyjne w 2019r. na podstawie umów z wykonawcami wyłonionymi w trybach ustawy Prawo Zamówień Publicznych**

Na podstawie umów zawartych z wykonawcami wyłonionymi w trybie postępowania o udzielenie zamówienia publicznego na usługi porządkowania w ciągu całego roku 2019 dokonano uporządkowania terenów i usunięcia odpadów wielkogabarytowych, gruzu i innych odpadów zgodnie z niżej załączoną tabelą.

Tabela nr 4. Interwencyjne porządkowanie nieruchomości przez wykonawców wyłonionych w trybie ustawy Prawo zamówień publicznych.

Porządkowanie nieruchomości komunalnych przez wykonawców wyłonionych w trybie ustawy Prawo zamówień publicznych w 2019r.														
Dzielnica miasta	**Odpady komunalne [ha]**	**Sprzęty Gabarytowe [mg]**	**Zebranie gruzu [mg]**	**Koszenie traw [ha]**	**Przy-cięcie drzew [szt.]**	**Przycię-cie krzewów [szt.]**	**Przycięcie żywopło-tów [mb]**	**Odsłonięcie chodnika [ha]**	**Odśnie-żanie chodnika [m²]**	**Zgrabie-nie liści [ha]**	**Likwidacja "wysy-pisk" [mg]**	**Odpady biodegra dowalne [mg]**	**Liczba nierucho-mości**	**Wydane środki (brutto)**
Stare Miasto	3,625	0,2	0	2,69	1	0	0,5	0	0	0	6,4	0	59	44487,00
Grunwald	2,925	5	0	5,54	2	35	3	0	0	0,10	0	1	66	65854,08
Jeżyce	4,82	4,1	0	7,955	5	6	0	0	0	0,26	8	5,5	86	104932,00
Wilda	11,39	4,2	7	6,315	247	0	0	0	0	0	10	5	73	104771,
Nowe Miasto	5,475	4,8	2	6,738	45	0	0	0	0	0,5	6	8	94	110943,00
Razem														**430987,08**

III. Ewidencja zasobu

1. Komunalizacja Mienia

Komunalizacja mienia następuje na podstawie przepisów:

- ustawy z dnia 10 maja 1990 r. Przepisy wprowadzające ustawę o samorządzie terytorialnym i ustawę o pracownikach samorządowych (Dz. U. Nr 32, poz. 191 ze zm.);
- ustawy z dnia 19 października 1991 r. o gospodarowaniu nieruchomościami rolnymi Skarbu Państwa (Dz. U. z 2018 r., poz. 91 ze zm.);
- ustawy z dnia 13 października 1998 r. – Przepisy wprowadzające ustawy reformujące administrację publiczną (Dz. U. Nr 133, poz. 872 ze zm.).

Nabycie nieruchomości Skarbu Państwa na rzecz Miasta Poznania następuje na podstawie decyzji Wojewody Wielkopolskiego, które stanowią podstawę do ujawnienia prawa własności w księgach wieczystych. W roku 2019 Wojewoda Wielkopolski wydał decyzje obejmujące nabycie 71 działek o łącznej powierzchni 12,0736 ha.

Tabela nr 5. Statystyka obiektów komunalnych na dzień 31.12.2019 r. w porównaniu z dniem 31.12.2018 r.

Lp.	Grupa Inwentaryzacyjna	Obiekty komunalne stan na 31.12.2018 r.		Obiekty komunalne stan na 31.12.2019 r.	
		Liczba działek	Powierzchnia [m^2]	Liczba działek	Powierzchnia [m^2]
1.	Budynki komunalne	3 092	6 362 722	3 092	6 362 722
2.	Przedszkola	597	262 986	597	262 986
3.	Grunty	30 861	105 451 819	30 895	105 501 630
4.	Obiekty kultury	14	7 305	14	7 305
5.	Przedsiębiorstwa	173	508 100	173	508 100
6.	POSIR	37	768 100	37	768 100
7.	ZOZ	439	59 558	439	59 558
8.	Komunalizacja na rzecz Miasta Poznania na prawach powiatu	1 451	3 479 202	1 488	3 550 127
9.	Grunty rolne	107	1 616 622	107	1 616 622
	Razem	**36 771**	**118 516 414**	**36 842**	**118 637 150**

2. **Realizacja roszczeń z tytułu bezumownego korzystania z nieruchomości stanowiących własność Miasta Poznania lub Skarbu Państwa**

   W 2019 roku prowadzono około 1 350 spraw dotyczących bezumownego korzystania z nieruchomości stanowiących własność Miasta Poznania i Skarbu Państwa. Efektem prowadzonych postępowań jest wystawienie z tego tytułu faktur VAT i wezwań do zapłaty wynagrodzenia, na kwotę przekraczającą około 18,9 mln zł.

   W 2019 r. w wyniku prowadzonych postępowań dotyczących bezumownego korzystania z nieruchomości Miasta Poznania lub Skarbu Państwa zajętych pod budowę lub lokalizację urządzeń infrastruktury wystawiono 158 zleceń na wystawienie faktur VAT z tytułu bezumownego korzystania z gruntu na łączną kwotę 1 396 352,57 zł netto.

3. **Udostępnianie nieruchomości Miasta Poznania lub Skarbu Państwa pod budowę urządzeń przesyłowych**

   W 2019 r. do Wydziału wpłynęło 331 wniosków dotyczących budowy urządzeń przesyłowych. W wyniku pozytywnego rozpatrzenia wniosków o udostępnienie nieruchomości miejskich i Skarbu Państwa wydano 214 promes zawarcia umów najmu. Przygotowano 6 wykazów nieruchomości przeznaczonych do najmu pod realizację urządzeń przesyłowych, zawierających łącznie 59 pozycji.

   W 2019 r. zawarto 72 umowy najmu na czas budowy urządzeń przesyłowych na łączną powierzchnię 2 626,00 m^2, o łącznym czynszu najmu wynoszącym 151 758,40 zł netto oraz 21 umów najmu pod lokalizację urządzeń przesyłowych o łącznej długości 726 mb (urządzenia liniowe) i pow. 172 m^2 (urządzenia kubaturowe) i łącznym czynszu rocznym wynoszącym 20 725,00 zł netto.

IV. Gospodarowanie nieruchomościami

1. **Aktualizacja opłat oraz stawki procentowej z tytułu użytkowania wieczystego gruntów oraz udzielanie bonifikat od jednorazowego wniesienia opłaty przekształceniowej:**

- **Nieruchomości stanowiące własność Miasta Poznania:**

Tabela nr 6. Aktualizacja opłat dotyczących nieruchomości stanowiących własność Miasta Poznania oraz udzielanie bonifikat od jednorazowego wniesienia opłaty przekształceniowej.

Lp.	Zadania	2018	2019
1.	Aktualizacja opłat z tytułu użytkowania wieczystego, w tym:	547	115

Lp.	Zadania	2018	2019
	– liczba wysłanych ofert		
2.	Zawiadomienie o wysokości opłaty rocznej za użytkowanie wieczyste (obrót wtórny), w tym: – liczba informacji o wysokości opłaty rocznej	3996	413
3.	Zmiana terminu płatności opłaty rocznej z tytułu użytkowania wieczystego, w tym: – liczba rozpatrzonych wniosków	335	11
4.	Udzielanie bonifikat od opłat rocznych z tytułu użytkowania wieczystego, w tym: – liczba rozpatrzonych wniosków	1355	48
5.	Aktualizacja stawki procentowej opłat z tytułu użytkowania wieczystego, w tym: – liczba wysłanych ofert	42	763
6.	Udzielanie bonifikat od jednorazowego wniesienia opłaty przekształceniowej	-	3986

- **Nieruchomości stanowiące własność Skarbu Państwa**

Tabela nr 7. Aktualizacja opłat dotyczących nieruchomości stanowiących własność Skarbu Państwa udzielanie bonifikat od jednorazowego wniesienia opłaty przekształceniowej.

Lp.	Zadania	2019
1.	Aktualizacja opłat z tytułu użytkowania wieczystego, w tym: – liczba wysłanych ofert	6
2.	Zawiadomienie o wysokości opłaty rocznej za użytkowanie wieczyste (obrót wtórny), w tym: – liczba informacji o wysokości opłaty rocznej	474
3.	Zmiana terminu płatności opłaty rocznej z tytułu użytkowania wieczystego, w tym: – liczba rozpatrzonych wniosków	23
4.	Udzielanie bonifikat od opłat rocznych z tytułu użytkowania wieczystego, w tym: – liczba rozpatrzonych wniosków	2
5.	Aktualizacja stawki procentowej opłat z tytułu użytkowania wieczystego, w tym: – liczba wysłanych ofert	1098
6.	Udzielanie bonifikat od jednorazowego wniesienia opłaty przekształceniowej	1284

2. Sprzedaż mieszkań komunalnych w trybie bezprzetargowym na rzecz najemców

W 2019 r. wpłynęło do Wydziału 16 wniosków o wykup komunalnych lokali mieszkalnych, w tym 5 o nabycie nieruchomości zabudowanych budynkami jednolokalowymi. Dodając

do tej liczby 48 spraw z lat ubiegłych, łączna liczba wniosków o wykup komunalnych lokali mieszkalnych do rozpatrzenia w roku 2019 wynosiła 64.

W okresie sprawozdawczym, tj. od 1.01.2019 r. do 31.12.2019 r. sprzedano:

- 18 lokali mieszkalnych (w tym: 17 za gotówkę, 1 na raty),
- 7 nieruchomości zabudowanych budynkami jednolokalowymi (w tym: 6 za gotówkę, 1 na raty).

W roku 2019 zostało przygotowanych:

- 26 ofert skierowanych do najemców w sprawie możliwości nabycia lokali mieszkalnych,
- 19 protokołów uzgodnień w sprawie postanowień umowy sprzedaży lokali mieszkalnych,
- 7 protokołów z rokowań w sprawie sprzedaży nieruchomości zabudowanych budynkami jednolokalowymi.

Z wykupu lokalu mieszkalnego zrezygnował 1 najemca.

Do realizacji na 2020 r. przeszło 39 spraw, w tym:

- 17 lokali mieszkalnych przeznaczonych do sprzedaży;
- 5 nieruchomości zabudowanych budynkami jednolokalowymi;
- 6 spraw, których realizacja została czasowo wstrzymana;
- 11 wniosków odesłanych do ZKZL (w tym 1 nieruchomość zabudowana budynkiem 1-lokalowym).

W 2019 r. Wydział przygotował 21 zarządzeń Prezydenta Miasta Poznania dotyczących lokali komunalnych, w tym:

- 5 zarządzeń w sprawie ogłoszenia wykazu lokali mieszkalnych przeznaczonych do sprzedaży z równoczesną sprzedażą udziału we współwłasności nieruchomości gruntowej;
- 10 zarządzeń w sprawie ogłoszenia wykazu nieruchomości zabudowanej budynkiem jednolokalowym przeznaczonym do sprzedaży na rzecz jego najemcy;
- **7** zarządzeń w sprawie zmiany zarządzeń wcześniej podjętych przez Prezydenta Miasta Poznania, tj. rezygnacje z wykupu lokali, zmiana kartoteki poinwentaryzacyjnej, przesunięcie terminu wykupu lokalu.

W 2019 r. wydano 35 zleceń na wycenę lokali mieszkalnych (w tym 14 zleceń dot. budynków jednolokalowych). Sporządzono łącznie 33 operatów szacunkowych,

w 2 przypadkach rzeczoznawcy odstąpili od wyceny w wyniku rozbieżności w strukturze lokali bądź rezygnacji najemców z wykupu. Średnia cena 1 m^2 powierzchni lokalu mieszkalnego wg ceny rzeczoznawcy majątkowego w roku 2019 wynosiła: 4 512,00 zł. Średnia cena 1 m^2 powierzchni lokalu mieszkalnego po uwzględnieniu przysługujących bonifikat w roku 2019 wynosiła: 483,52 zł. Średnia cena 1 m^2 sprzedaży nieruchomości zabudowanej budynkiem jednolokalowym bez uwzględnienia przysługujących bonifikat w roku 2019 wynosiła: 546,00 zł. Średnia cena 1 m^2 sprzedaży nieruchomości zabudowanej budynkiem jednolokalowym po uwzględnieniu przysługujących bonifikat w roku 2019 wynosiła: 114,00 zł. W 2019 r. zweryfikowano 267 spraw po kątem naruszenia przepisu art. 68 ust. 2, 2b ustawy o gospodarce nieruchomościami. W 2019 r. nie wystąpiono z wezwaniem o żądanie zwrotu udzielonej bonifikaty przy sprzedaży lokali komunalnych. W 2019 r. na wniosek właścicieli lokali wystawiono 267 kwitów mazalnych w celu wykreślenia hipotek ustanowionych na rzecz Miasta Poznania przy sprzedaży komunalnych lokali mieszkalnych.

3. Regulacje prawne budynków i lokali komunalnych

Tabela nr 8 Zestawienie spraw dotyczących regulacji prawnych budynków i lokali komunalnych.

Opis		**2018**	**2019**
Regulacje prawne budynków i lokali komunalnych	Ilość spraw na początku roku	151*	151* + 14 (z 2018)
	wpłynęło	26	0
	załatwiono	12	0
	pozostało	**14**	165

* sprawy, które przeszły na 2019 r. wstrzymane z uwagi na decyzję Zastępcy Prezydenta Miasta Poznania p. Tomasza Lewandowskiego (protokół z narady z dnia 20.04.2017 r., zgodnie z którym, w przypadku nieruchomości o nieuregulowanym stanie prawnym, regulacje mają być prowadzone wyłącznie wtedy, gdy istnieje prawdopodobieństwo sprzedaży lokalu).

4. Realizacja roszczeń z art. 209a ustawy o gospodarce nieruchomościami

W przedmiocie roszczeń z art. 209 a ustawy z dnia 21 sierpnia 1997 r. o gospodarce nieruchomościami w trakcie realizacji jest 12 wniosków.

5. Dzierżawy i Użyczenia

- **Nieruchomości komunalne**

Zawarto 259 umów dzierżawy/najmu na czas oznaczony do lat 3 lub na czas nieoznaczony albo oznaczony dłuższy niż 3 lata. W roku 2019 nie zawarto umowy z podmiotem wyłonionym w drodze konkursu na wysokość stawki czynszu. Natomiast 95 spośród zawartych umów dzierżawy były to umowy na czas oznaczony do 3 miesięcy. Rozwiązano z różnych przyczyn (w tym w związku z niepłaceniem czynszu, powierzeniem nieruchomości innej miejskiej jednostce, brakiem zainteresowania dzierżawcy/najemcy dalszą dzierżawą/najmem, sprzedażą przez dzierżawcę/najemcę osobie trzeciej roszczenia o zwrot równowartości poczynionych na gruncie nakładów, np. w postaci garażu, czy pawilonu handlowego) i wygaszono (z powodu orzeczenia zwrotu nieruchomości na rzecz poprzedniego właściciela lub jego spadkobierców, lub z powodu zgonu dzierżawcy/najemcy będącego osobą fizyczną albo ustania bytu prawnego dzierżawcy/najemcy będącego osobą prawną) łącznie 447 umów. Ponadto zawarto 8 umów użyczenia gruntu komunalnego. W związku z faktem, że nie wprowadzono zmiany obowiązujących stawek czynszu, w roku 2019 nie dokonano aktualizacji stawek czynszu za dzierżawę. Na dzień 31.12.2019 r. ilość obowiązujących umów dzierżawy wynosiła 5649 na powierzchnię gruntu 6 703 337 m^2 (nie wliczając umowy zawartej w 2013 r. z Zarządem Komunalnych Zasobów Lokalowych sp. z o.o. obejmującą nieruchomości zabudowane i niezabudowane na łączną powierzchnię 870.256,42 m^2).

Tabela nr 9. Zestawienie tabelaryczne dzierżaw gruntów komunalnych

Lp.	Wyszczególnienie	2018	2019
1.	Ilość złożonych wniosków o wydzierżawienie gruntu	603	538
2.	Ilość wykazów - ilość pozycji	11	13
3.	Ilość konkursów na wysokość stawki czynszu	5	0
4.	Ilość zawartych umów - łączna powierzchnia (m^2)	258 1 017 201	259 286.949
5.	Ilość aneksowanych umów	186	107
6.	Ilość pism zmieniających treść umowy	124	118
7.	Ilość umów rozwiązanych - łączna powierzchnia (m^2)	420 491.453	442 407.308

Lp.	Wyszczególnienie	2018	2019
8.	Ilość negatywnie załatwionych spraw	36	68
9.	Ilość wydanych promes dot. zawarcia umowy dzierżawy	22	8
10.	Ilość zawartych umów użyczenia	3	8
11.	Ilość zleceń na wystawienie rachunków za bezumowne korzystanie z gruntu wraz z korektami	476	564
12.	Ilość wezwań o zapłatę wynagrodzenia za korzystanie z gruntu komunalnego bez tytułu prawnego	52	98
13.	Ilość zleceń na wykonanie operatów szacunkowych nieruchomości	0	0
14.	Ilość zleceń na wykonanie analizy aktualności stawek czynszu dzierżawnego	1	1
15.	Ilość obowiązujących umów dzierżawy ogółem	5349	5649
16.	Ilość zaktualizowanych umów dzierżawy w których zaktualizowano stawkę czynszu	0	0

- **Nieruchomości Skarbu Państwa**

W 2019 roku nie wystąpiono do Wojewody Wielkopolskiego o zgodę na zawarcie kolejnej umowy po umowie zawartej na okres do lat 3. Zawarto 2 umowy dzierżawy na łączną powierzchnię 2 748 m^2. Zawarto 14 umów najmu – na łączną powierzchnię 39 494 m^2. Nie wydano żadnej promesy będącej obietnicą zawarcia umowy dzierżawy lub najmu po dostarczeniu przez wnioskodawcę pisma o przyjęciu zgłoszenia o prowadzeniu określonego rodzaju inwestycji, czy pozwolenia na budowę lub informacji o terminie realizacji inwestycji. Nie rozwiązano żadnej umowy na wniosek najemcy, a 10 umów wygasło wskutek upływu okresu obowiązywania, na które były zawarte. Na dzień 31.12.2019 r. obowiązywały cztery umowy dzierżawy na powierzchnię gruntu30 351 m^2 oraz 38 umów najmu na powierzchnię gruntu 16 557 m^2.

6. Przekształcanie Prawa Użytkowania Wieczystego w Prawo Własności Nieruchomości

Zadania związane z przekształcaniem prawa użytkowania wieczystego w prawo własności nieruchomości obejmowały:

- **Przekształcenie prawa użytkowania wieczystego w prawo własności nieruchomości stanowiących własność Miasta Poznania na podstawie przepisów**

ustawy z dnia 29 lipca 2005 r. o przekształceniu prawa użytkowania wieczystego w prawo własności nieruchomości.

Tabela nr 10. Przekształcanie prawa użytkowania wieczystego w prawo własności w zakresie nieruchomości Miasta Poznania

Lp.	Postępowanie Administracyjne	Ilość
1.	Decyzje w sprawie przekształcenia prawa użytkowania wieczystego w prawo własności nieruchomości, w tym:	
	– Odpłatne	3
	– Nieodpłatne	0
2.	Decyzje o odmowie przekształcenia prawa użytkowania wieczystego w prawo własności nieruchomości	3
3.	Decyzje o umorzeniu postępowania w sprawie przekształcenia prawa użytkowania wieczystego w prawo własności nieruchomości	41
4.	Decyzje o uchyleniu decyzji o przekształceniu	0
5.	Decyzje o zwrocie bonifikaty	0
6.	Odwołania/zażalenia do Samorządowego Kolegium Odwoławczego: – od decyzji o odmowie przekształcenia	0
	– od decyzji o przekształceniu	1
	– od decyzji o umorzeniu postępowania	0
7.	Postanowienia o zawieszeniu postępowania w sprawie przekształcenia prawa użytkowania wieczystego w prawo własności nieruchomości	2
8.	Wnioski bez rozpoznania	4
9.	Postanowienia o podjęciu zawieszonego postępowania	0
10.	Postanowienia o wznowieniu postępowania	0
11.	Postanowienia o powołaniu biegłego	5
12.	Postanowienia o przedłużeniu terminu	20
13.	Wszczęcie postępowania w sprawie zwrotu bonifikaty	0
14.	Wezwanie do uzupełnienia braków formalnych	15
15.	Wezwanie do uzupełnienia opłaty skarbowej	10
16.	Zawiadomienia do Sądu Rejonowego o zmianie właściciela nieruchomości	3
17.	Zapytanie do Wielkopolskiego Urzędu Wojewódzkiego czy toczy się postępowanie w sprawie prawidłowości nabycia nieruchomości	3
18.	Wydano „kwit mazalny”	9
19.	Wnioski o przekształcenie prawa użytkowania wieczystego w prawo własności nieruchomości	78
20.	Powierzchnia przekształcona w m^2	39 m^2
21.	Ilość działek	3

- **Przekształcenie prawa użytkowania wieczystego w prawo własności nieruchomości stanowiących własność Miasta Poznania na podstawie przepisów ustawy z dnia 20 lipca 2018 r. o przekształceniu prawa użytkowania wieczystego gruntów zabudowanych na cele mieszkaniowe w prawo własności tych gruntów.**

W roku 2019 wydano 14 200 zaświadczeń o przekształceniu prawa użytkowania wieczystego w prawo własności nieruchomości na podstawie przepisów ustawy z dnia ustawy z dnia 20 lipca 2018 r. o przekształceniu prawa użytkowania wieczystego gruntów zabudowanych na cele mieszkaniowe w prawo własności tych gruntów (tekst jedn. Dz. U. z 2020 r. poz. 139).

- **Przekształcenie prawa użytkowania w prawo własności nieruchomości stanowiących własność Skarbu Państwa na podstawie przepisów ustawy z dnia 29 lipca 2005 r. o przekształceniu prawa użytkowania wieczystego w prawo własności nieruchomości.**

W roku 2019 Prezydent Miasta Poznania wykonujący zadania z zakresu administracji rządowej wydał 1 decyzję o przekształceniu prawa użytkowania wieczystego w prawo własności. Nie złożono odwołania do Wojewody Wielkopolskiego. Sporządzono 1 operat szacunkowy celem przekształcenia prawa użytkowania wieczystego w prawo własności.

- **Przekształcenie prawa użytkowania wieczystego w prawo własności nieruchomości stanowiących własność Skarbu Państwa na podstawie przepisów ustawy z dnia 20 lipca 2018 r. o przekształceniu prawa użytkowania wieczystego gruntów zabudowanych na cele mieszkaniowe w prawo własności tych gruntów**.

W roku 2019 wydano 2 800 zaświadczeń o przekształceniu prawa użytkowania wieczystego w prawo własności nieruchomości na podstawie przepisów ustawy z dnia 20 lipca 2018 r. o przekształceniu prawa użytkowania wieczystego gruntów zabudowanych na cele mieszkaniowe w prawo własności tych gruntów (tekst jedn. Dz. U. z 2020 r. poz. 139)

7. Zbywanie nieruchomości z zasobu Miasta Poznania i Skarbu Państwa

- **Aport nieruchomości komunalnych do Spółek z udziałem Miasta Poznania**

W 2019 r. wniesiono aportem (wkładem niepieniężnym) do nw. Spółek z udziałem Miasta Poznania następujące nieruchomości miejskie:

a) do Spółki Zarząd Komunalnych Zasobów Lokalowych sp. z o.o. prawo własności nw. nieruchomości:

- ul. Opolska – obręb Dębiec, arkusz 32, działka nr 106/13 – pow. 4 616 m^2;
- ul. Opolska – obręb Dębiec, arkusz 32, działka nr 106/17 – pow. 3 576 m^2;

b) do Spółki Poznańskie Towarzystwo Budownictwa Społecznego sp. z o.o. prawo własności nw. nieruchomości:
   - rejon ulic: Jana Wiencka, Elżbiety Zawackiej, Adama Poszwińskiego i Literackiej – obręb Golęcin, arkusz 14, działka nr 1/67 – pow. 15 258 m^2;
   - rejon ulic: Moniki Cegłowskiej, Elżbiety Zawackiej, Jana Wiencka, Literackiej i Romana Konkiewicza – obręb Golęcin, arkusz 14, działka nr 1/82 – pow. 25 585 m^2.

- **Zbycie nieruchomości w trybie bezprzetargowym na rzecz poznańskich uczelni wyższych.**

W 2019 r. sprzedano nieruchomość Skarbu Państwa położoną w rejonie ul. Nad Różanym Potokiem, oznaczoną geodezyjnie: obręb Morasko, ark. 28, działka nr 275 oraz 276 - sprzedaż w trybie bezprzetargowym z 94 % bonifikatą na cel publiczny (budowę zespołu domów studenckich z przedszkolem oraz stołówką) na rzecz Uniwersytet im. Adama Mickiewicza. Ponadto w 2019 r, Rada Miasta Poznania podjęła uchwałę Nr XV/226/VIII/2019 z dnia 09.07.2019 r. w sprawie bonifikaty dla Uniwersytetu Medycznego im. Karola Marcinkowskiego w Poznaniu od ceny sprzedaży nieruchomości miejskiej, położonej w Poznaniu przy ul. Bukowej 35, którą wyrażono zgodę na udzielenie 99% bonifikaty od ceny sprzedaży nieruchomości zabudowanej – obr. Jeżyce, arkusz 16, działka 104, pow. 845 m^2.

Pozostały zakres realizacji przedmiotowego zadania obrazują pkt. 1, 3, 11 i 13 tabeli zatytułowanej „Gospodarka Nieruchomościami w latach 2018-2019”.

Tabela nr 11. Gospodarka Nieruchomościami Miasta Poznania i Skarbu Państwa w latach 2018-2019

Lp.	Zadanie	2018			2019		
		Liczba uchwał, decyzji, zarządzeń, umów	Liczba działek/ lokali	Pow. [m^2]	Liczba uchwał, decyzji, zarządzeń, umów	Liczba działek/ lokali	Pow. [m^2]
1.	Sprzedaż nieruchomości - tryb przetargowy - wydano zarządzenie - zakończono aktem notarialnym	15 zarządzeń 27 umów	35 36	116 372 41 145	30 zarządzeń 50 umów	80 70	108 380 130 417
	- tryb bezprzetargowy - wydano zarządzenie - zakończono aktem notarialnym	5 uchwał 30 zarządzeń 27 umów	15 43 36	35 284 26 305 26 834	1 uchwała, 20 zarządzeń 14 umów	1 28 18	845 13 630 14 221
	- zniesienie współwłasności - wydano zarządzenie - zakończono aktem notarialnym	1 zarządzenie ===	1 ===	559 ===	5 zarządzeń 5 umów	5 5	8 535 8 819
2.	Darowizna - wydano zarządzenie - zakończono aktem notarialnym	- -	- -	- -	- -	- -	- -

Lp.	Zadanie	2018			2019		
		Liczba uchwał, decyzji, zarządzeń, umów	Liczba działek/ lokali	Pow. [m^2]	Liczba uchwał, decyzji, zarządzeń, umów	Liczba działek/ lokali	Pow. [m^2]
3.	Użytkowanie wieczyste - tryb przetargowy - tryb bezprzetargowy	- 1 zarządzenie 1 umowa	- 1 1	- 112 96	- 4 zarządzenia 4 umowy	- 9 12	- 17 015 28 529
	- sprzedaż na rzecz użytkownika wieczystego- spółdzielnie mieszkaniowe	9	29	745 058			
	- sprzedaż na rzecz użytkownika wieczystego- spółdzielnie mieszkaniowe (zakończono aktem notarialnym)	-	-	-			
	- sprzedaż w trybie art. 35 ustawy o spółdzielniach mieszkaniowych	-	-	-	-	-	--
	- sprzedaż w trybie art. 35 ustawy o spółdzielniach mieszkaniowych (zakończono aktem notarialnym)	-	-	-	-	-	-
	- sprzedaż na rzecz użytkownika wieczystego (podmioty prawne inne niż spółdzielnie mieszkaniowe)	2	2	659	-	-	-
4.	Oddanie w użytkowanie wieczyste oraz użytkowanie – tryb regulacyjny – art. 204, 207, 208 ugn	5	22	91677	-	-	-

Lp.	Zadanie	2018			2019		
		Liczba uchwał, decyzji, zarządzeń, umów	Liczba działek/ lokali	Pow. [m^2]	Liczba uchwał, decyzji, zarządzeń, umów	Liczba działek/ lokali	Pow. [m^2]
	– tryb regulacyjny – art. 204, 207, 208 ugn (zakończono aktem notarialnym)	3	22	94522	-	-	-
	– tryb regulacyjny – art. 200, 202, 209ugn	1	3	649127	-	-	-
	– tryb regulacyjny – art. 35 ustawy o spółdzielniach mieszkaniowych	-	-	-	-	-	-
	– tryb regulacyjny – art. 35 ustawy o spółdzielniach mieszkaniowych (zakończono akt. notarialnym)	-	-	-	-	-	-
	– na rzecz PZD (użytkowanie)	1	1	65 971	3 (decyzje)	7	66 297
	– użytkowanie	1	1	8 602	1 (akt notarialny)	1	22 866
5.	Nabywanie nieruchomości:						
	– prawo pierwokupu (wydano zarządzenie)	1	1	325	1	1	254
	– prawo pierwokupu (zakończono aktem notarialnym)	1	1	325	1	1	254

Lp.	Zadanie	2018			2019		
		Liczba uchwał, decyzji, zarządzeń, umów	Liczba działek/ lokali	Pow. [m^2]	Liczba uchwał, decyzji, zarządzeń, umów	Liczba działek/ lokali	Pow. [m^2]
	– nabycia (wydano zarządzenie)	32	- 30 działek - 13 lokali - 2/48 udziału w 1 działce o pow. 3 147m^2	174 304	12	- 15 działek, - ½ udziału w działce o pow. 18.124 m^2 - 39/60 udziału w działce o pow. 6 474m^2	48 348
	– nabycia (zakończono aktem notarialnym)	30	- 25 działek - 13 lokali - 2/48 udziału w 1 działce o pow. 3 147m^2	168 058	10	- 13 działek - ½ udziału w działce o pow. 18.124m^2	41 692

Lp.	Zadanie	2018			2019		
		Liczba uchwał, decyzji, zarządzeń, umów	Liczba działek/ lokali	Pow. [m^2]	Liczba uchwał, decyzji, zarządzeń, umów	Liczba działek/ lokali	Pow. [m^2]
	– nabycie (wykonanie wyroku sądu)	1	3	17 946	15	-40 działek -1/6 udziału w 2 działkach o pow. 603 m^2	414 134
	– zamiany (wydano zarządzenie)	3	- 5 działek - 1 lokal	4 207	4	- 7 działek	9 687
	– zamiany (zakończono aktem notarialnym)	3	- 5 działek - 1 lokal	4 207	4	- 7 działek	9 687
	– darowizny (wydano zarządzenie)	5	- 6 działek - 2 lokale	17 764	7	- 13 działek - 3 lokale	56 203
	– darowizny (zakończono aktem notarialnym)	1	- 1 działka	34	2	- 3 lokale	-
6.	Ustanawianie służebności gruntowych (zakończono aktem notarialnym)	7	8	17 963	10	16	51 387
7.	Ustanawianie służebności przesyłu (zakończono aktem notarialnym)	30	52	210 018	34	62	365 845

Lp.	Zadanie	2018			2019		
		Liczba uchwał, decyzji, zarządzeń, umów	Liczba działek/ lokali	Pow. [m^2]	Liczba uchwał, decyzji, zarządzeń, umów	Liczba działek/ lokali	Pow. [m^2]
8.	Przekazywanie gruntów w trwały zarząd	25	62	179 631	24	34	426 815
9.	Wydzierżawienia gruntów komunalnych i SP - umowy dzierżawy/najmu - umowa dzierżawy z ZKZL - rozwiązania umów dzierżawy/najmu	 258 - 420	 - - -	 1 017 201 - 491 453	 261 - 442	 - - -	 289 697 - 407 308
10.	Przekształcenie prawa użytkowania wieczystego w prawo własności (decyzje)	52	63	95802	3	3	39
11.	Sprzedaż lokali komunalnych - tryb przetargowy (wydano zarządzenie), w tym: - udziały w prawie użytkowania wieczystego gruntu przynależące - udziały we współwłasności nieruchomości - tryb przetargowy (zakończono aktem notarialnym), w tym:	 1 zarządzenie === 1 2 umowy	 1 lokal niemieszk. === 1 2 lokale	 21,3[1] === 795[2] 65,7[1]	 === ===	 === ===	 === ===

Lp.	Zadanie	2018			2019		
		Liczba uchwał, decyzji, zarządzeń, umów	Liczba działek/ lokali	Pow. [m^2]	Liczba uchwał, decyzji, zarządzeń, umów	Liczba działek/ lokali	Pow. [m^2]
	- udziały w prawie użytkowania wieczystego gruntu przynależące	1	1	442[2]			
	- udziały we współwłasności nieruchomości	1	1	795[2]			
	- tryb bezprzetargowy, w tym: - lokale mieszkalne - wydano zarządzenie - zakończono aktem notarialnym	 6 zarządzeń 16 umów	 16 lokali 16 lokali	 1 034,4[1] 1 034,4[1]	 5 zarządzeń 18 umów	 17 lokali 18 lokali	 1 161,1[1] 1 087,9[1]
	- nieruchomość jednolokalowa zabudowana budynkiem mieszkalnym - wydano zarządzenie - zakończono aktem notarialnym	 8 zarządzeń 8 umów	 8 budynków 8 działek	 699,60[2] 6012[2]	 10 zarządzeń 7 umów	 10 działek 7 budynków	 6 524[2] 4 714[2]
	- lokale użytkowe (garaże) - wydano zarządzenie zakończono aktem notarialnym	 - -	 - -	 - -	 === ===	 === ===	 === ===
12.	Regulacje roszczeń właścicieli garaży	-	-	-	-	-	-

Lp.	Zadanie	2018			2019		
		Liczba uchwał, decyzji, zarządzeń, umów	Liczba działek/ lokali	Pow. [m^2]	Liczba uchwał, decyzji, zarządzeń, umów	Liczba działek/ lokali	Pow. [m^2]
13.	Wniesienie jako wkład niepieniężny (aport) - wydano zarządzenie - zakończono aktem notarialnym	 7 zarządzeń 5 umów	 12 10	 89 995 49 152	 3 zarządzenia 4 umowy	 3 4	 8 642 49 035
14.	Komunalizacja, Ogółem skomunalizowano	- -	79 36 771	88 578 118 516 414	- -	71 36 842	120 736 118 637 150

powierzchnia lokali
[2] powierzchnia gruntu-działki

V. Realizacja dochodów i wydatków w latach 2018 i 2019:

1. Sprawozdanie z realizacji dochodów w latach 2018 i 2019 w zakresie zadań własnych gminy.

Tabela nr 12. Dochody z gospodarowania nieruchomościami w zakresie zadań własnych gminy w roku 2019 (zestawienie porównawcze z rokiem 2018)

L.p.	Dochody	2018 [tys. zł]	2019 [tys. zł]
1	Wpływy z opłat za zarząd, użytkowanie i użytkowanie wieczyste nieruchomości, w tym:	**40 121,61**	**41 435,00**
	1) trwały zarząd	2 428,56	2 394,94
	2) użytkowanie	0,00	0,00
	3) użytkowanie wieczyste	36 842,88	37 554,03
	4) I opłata	164,16	135,29
	5) służebność gruntowa	686,01	1 350,74
2	Dochody z najmu i dzierżawy składników majątkowych	**27 745,28**	**19 867,54**
3	Dochody z tytułu przekształcenia prawa użytkowania wieczystego w prawo własności	**5 612,38**	**13 760,46**
	Wpłaty z tytułu odpłatnego nabycia prawa własności nieruchomości w tym:	**35 542,60**	**72 490,32**
	1) sprzedaż mieszkań łącznie	1 875,08	1 250,64
	a) sprzed. mieszkań z bonifikatą	1 724,38	1 250,64
	b) sprzed. mieszkań – przetarg	150,70	0,00
	2) sprzedaż lokali użytkowych	91,50	0,00
	3) sprzedaż masek budowlanych	7 436,70	0,00
	4) sprzedaż działek	24 716,57	71 239,68
	5) sprzedaż nakładów	0,00	0,00
	6) zniesienie współwłasności	0,00	0,00
	7) sprzedaż nieruchomości na rzecz użytkownika wieczystego	1 422,75	0,00
	8) zamiana nieruchomości za dopłatą	0,00	0,00
5	Pozostałe dochody, w tym:	**2 233,36**	**1 519,33**
	1) odsetki	680,96	698,79
	2) odszkodowania za grunty pod pasy drogowe	0,00	0,00
Razem		**111 255,23**	**149 072,65**

2. Sprawozdanie z realizacji wydatków bieżących w latach 2018 i 2019 w zakresie zadań własnych gminy.

Tabela nr 13. Wydatki związane z gospodarowaniem nieruchomościami w zakresie zadań własnych gminy w roku 2019 (zestawienie porównawcze z rokiem 2018)

Rozdział	Paragraf	Nazwa paragrafu	Wykonanie wg stanu na 31.12.2018 [zł]	Wykonanie wg stanu na 31.12.2019 [zł]
70005	4090[1]	Honoraria	25 000,00	25 000,00
	4110[1]	Składki na ubezpieczenie społeczne	14 827,30	16 164,29
	4120[1]	Składki na Fundusz Pracy	1 037,84	842,37
	4170[1]	Wynagrodzenia bezosobowe	131 628,54	154 858,66
	4210	Zakup materiałów i wyposażenia	0,00	0,00
	4260	Zakup energii	54 199,80	33 667,27
	4270	Zakup usług remontowych	274 308,10	297 578,03
	4300	Zakup usług pozostałych	4 290 748,09	4 511 461,54
	4390	Zakup usług obejmujących wykonanie ekspertyz, analiz, opinii (większość wydatków związana z zakupem usług wyceny nieruchomości)	307 607,97	568 222,20
	4400	Opłaty za administrowanie i czynsze za budynki, lokale i pomieszczenia garażowe	67 192,90	57 401,94
	4430	Różne opłaty i składki	11 033,70	13 227,20
	4480	Podatek od nieruchomości	37 299,35	32 929,78
	4510	Opłaty na rzecz budżetu państwa	1 068 663,26	1 073 230,64
	4520	Opłaty na rzecz budżetów jednostek samorządu terytorialnego	297 555,83	286 431,90
	4530	Podatek od towarów i usług (VAT)	0,00	773 886,43
	4570	Odsetki od nieterminowych wpłat z tytułu pozostałych podatków i opłat	799,70	267,37

[1] Wydatki realizowane przez Wydział Finansowy UMP.

Rozdział	Paragraf	Nazwa paragrafu	Wykonanie wg stanu na 31.12.2018 [zł]	Wykonanie wg stanu na 31.12.2019 [zł]
	4580	Pozostałe odsetki	8,59	1 016 189,13
	4590	Kary i odszkodowania wypłacane na rzecz osób fizycznych	341 248,79	7 302 296,67
	4600	Kary odszkodowania i grzywny wypłacane na rzecz osób prawnych i innych jednostek organizacyjnych	0,00	1 832 795,36
	4610	Koszty postępowania sądowego i prokuratorskiego	860 673,60	1 012 637,19
	4670	Odsetki za nieterminowe uregulowanie podatku od nieruchomości	617,00	0,00
71095	4300	Zakup usług pozostałych	134 999,46	144 960,00
90095	4580	Pozostałe odsetki	0,00	8 409,65
	4590	Kary i odszkodowania wypłacane na rzecz osób fizycznych	0,00	13 620,00
Razem			**7 919 449,82**	**19 176 077,62**

3. Sprawozdanie z realizacji wydatków w latach 2018 i 2019 w zakresie zadań zleconych powiatu.

Tabela nr 14. Wydatki związane z gospodarowaniem nieruchomościami w zakresie zadań zleconych powiatu w roku 2019 (zestawienie porównawcze z rokiem 2018).

Rozdział	Paragraf	Nazwa paragrafu	Wykonanie wg stanu na 31.12.2018 [zł]	Wykonanie wg stanu na 31.12.2019 [zł]
70005	4210	Zakup materiałów i wyposażenia	19 514,30	9 990,00
	4260	Zakup energii	19 750,20	15 883,89
	4270	zakup usług remontowych	160 250,69	289 368,81
	4300	Zakup usług pozostałych	409 434,46	237 695,48
	4390	zakup usług obejmujących wykonanie ekspertyz, analiz, opinii (zakup wyłącznie usług wyceny nieruchomości)	15 484,35	16 718,40

Rozdział	Paragraf	Nazwa paragrafu	Wykonanie wg stanu na 31.12.2018 [zł]	Wykonanie wg stanu na 31.12.2019 [zł]
	4400	Opłaty za administrowanie i czynsze za budynki, lokale i pomieszczenia garażowe	9 114,33	10 195,71
	4430	Różne opłaty i składki	17 755,93	4 648,72
	4480	Podatek od nieruchomości	38 490,45	36 891,02
	4520	Opłaty na rzecz budżetów jednostek samorządu terytorialnego	26 088,40	14 009,53
	4580	Pozostałe odsetki	0,00	28 850,72
	4590	Kary i odszkodowania wypłacane na rzecz osób fizycznych	0,00	75 008,99
	4610	Koszty postępowania sądowego i prokuratorskiego	228 973,32	123 227,82
Razem			**944 856,43**	**862 489,09**

4. Sprawozdanie z realizacji dochodów w latach 2018 i 2019 w zakresie zadań własnych powiatu.

Tabela nr 15 Dochody Miasta Poznania związane z gospodarowaniem nieruchomościami w zakresie zadań zleconych powiatu w roku 2019 (zestawienie porównawcze z rokiem 2018).

Lp.	DOCHODY	2018 [tys. zł]	2019 [tys. zł]
1.	Dochody jednostek samorządu terytorialnego związane z realizacją zadań z zakresu administracji rządowej oraz innych zadań zleconych ustawami	24 695,02	22 858,80

Tabela nr 16 Dochody Miasta Poznania związane z realizacją zadań własnych powiatu w roku 2019 (zestawienie porównawcze z rokiem 2018).

Lp.	DOCHODY	2018 [tys. zł]	2019 [tys. zł]
1.	Dochody jednostek samorządu terytorialnego związane z realizacją zadań z zakresu zadań własnych powiatu	0,00	1 743,04

5. Wydatki majątkowe w roku 2018 i 2019 w zakresie zadań własnych gminy.

Tabela nr 17. Wydatki majątkowe w zakresie zadań własnych gminy w roku 2019 (zestawienie porównawcze z rokiem 2018).

Rozdział	Paragraf	Nazwa paragrafu	Wykonanie wg stanu na 31.12.2018 [zł]	Wykonanie wg stanu na 31.12.2019 [zł]
60004[3]	6057	Wydatki inwestycyjne jednostek budżetowych	3 208 136,27	0,00
60004[3]	6059	Wydatki inwestycyjne jednostek budżetowych	4 673 843,39	0,00
70005	6050	Wydatki inwestycyjne jednostek budżetowych	1 028 157,81	3 291 070,95
70005	6060	Wydatki na zakupy inwestycyjne jednostek budżetowych	16 742 613,43	42 020 716,43
70095	6050	Wydatki inwestycyjne jednostek budżetowych	699 888,81	10 329 652,04
90004[3]	6057	Wydatki inwestycyjne jednostek budżetowych	578 170,85	0,00
90004[3]	6059	Wydatki inwestycyjne jednostek budżetowych	102 030,15	0,00
92695	6050	Wydatki inwestycyjne jednostek budżetowych	4 294 478,73	0,00
Razem			**31 327 319,44**	**55 641 439,42**

6. Wydatki majątkowe w roku 2018 i 2019 w zakresie zadań własnych powiatu.

Tabela nr 18. Wydatki majątkowe w zakresie zadań własnych powiatu w roku 2019 (zestawienie porównawcze z rokiem 2018).

Rozdział	Paragraf	Nazwa paragrafu	Wykonanie wg stanu na 31.12.2018 [zł]	Wykonanie wg stanu na 31.12.2019 [zł]
60015[3]	6059	Wydatki inwestycyjne jednostek budżetowych	3 315 775,97	0,00

[3] Wydatki realizowane przez Wydział Finansowy UMP.

7. Wydatki majątkowe w roku 2018 i 2019 w zakresie zadań zleconych powiatu.

Tabela nr 19. Wydatki majątkowe w zakresie zadań zleconych powiatu w roku 2019 (zestawienie porównawcze z rokiem 2018).

Rozdział	Paragraf	Nazwa paragrafu	Wykonanie wg stanu na 31.12.2018 [zł]	Wykonanie wg stanu na 31.12.2019 [zł]
70005	6060	Wydatki na zakupy inwestycyjne jednostek budżetowych	89 840,73	0,00
70005	6050	Wydatki inwestycyjne jednostek budżetowych	0,00	4 857,37

8. Pomoc publiczna udzielona przez Wydział Gospodarki Nieruchomościami w 2019r.

W 2019 roku w Wydziale Gospodarki Nieruchomościami UMP udzielono **199** podmiotom gospodarczym pomocy publicznej w ramach zasady de minimis spełniającej warunki określone w Rozporządzeniu Komisji (UE) nr 1407/2013 z dnia 18 grudnia 2013 r. *w sprawie stosowania art. 107 i 108 Traktatu o funkcjonowaniu Unii Europejskiej do pomocy de minimis* (Dz. U. UE L. 352.1 z 24 grudnia 2013 r.), w tym pomocy w formie:

- ulg w spłacie cywilnoprawnych należności Miasta Poznania, udzielonych na podstawie art. 59 ust. 1 ustawy z dnia 27 sierpnia 2009 r. *o finansach publicznych* (tekst jedn. Dz. U. z 2019 r., poz. 869 ze zm.), działając na mocy uchwały Nr LXI/1126/VII/2018 Rady Miasta Poznania z dnia 23 stycznia 2018 r. *w sprawie określenia szczegółowych zasad, sposobu, trybu oraz organów i osób uprawnionych do umarzania, odraczania oraz rozkładania na raty należności pieniężnych o charakterze cywilnoprawnym przypadających Miastu Poznań lub jego jednostkom organizacyjnym oraz warunków dopuszczalności pomocy publicznej,*
- zmiany terminu zapłaty opłaty rocznej z tytułu użytkowania wieczystego, na podstawie art. 71 ust. 4 ustawy z dnia 21 sierpnia 1997 r. *o gospodarce nieruchomościami* (tekst jedn. Dz. U. z 2020 r., poz. 65 ze zm.),
- przekształcenia prawa użytkowania wieczystego w prawo własności, na podstawie art. 5a ustawy z dnia 29 lipca 2005 r. *o przekształceniu prawa użytkowania wieczystego w prawo własności* (tekst jedn. Dz. U. z 2012 r., poz. 83, ze zm.) oraz art. 14 w związku z art. 1 ust. 1 ustawy z dnia 20 lipca 2018 r. *o przekształceniu prawa użytkowania*

wieczystego gruntów zabudowanych na cele mieszkaniowe w prawo własności tych gruntów (tekst jedn. Dz. U. z 2020 r., poz. 139).

Wartość udzielonej pomocy w ramach zasady de minimis wynosiła odpowiednio:

- wartość nominalna pomocy w wysokości: 12 715 760,85 zł,
- ekwiwalent dotacji brutto (EDB) w wysokości: 6 401 490,47 zł, co stanowiło równowartość 1 438 892,47 euro.

Ekwiwalent Dotacji Brutto (EDB) obliczono na podstawie rozporządzenia Rady Ministrów z dnia 11 sierpnia 2004 roku *w sprawie szczegółowego sposobu obliczania wartości pomocy publicznej udzielanej w różnych formach* (Dz. U. Nr 194, poz. 1983, ze zm.).

Wydział Informatyki

- Wdrożenie nowych funkcjonalności Zintegrowanego Systemu Informatycznego Wspomagającego Zarządzanie Miastem (ZSIWZM) usprawniających obsługę zadań realizowanych przez pracowników Urzędu Miasta Poznania i miejskich jednostek organizacyjnych związanych z:
  - przydziałem lokali komunalnych i socjalnych (rozszerzenie funkcjonalności i dostosowanie do aktualnych przepisów aplikacji „Pomoc mieszkaniowa" dla Biura Spraw Lokalowych, służącej do rejestrowania i obsługi wniosków mieszkańców o przyznanie lokalu socjalnego lub mieszkalnego),
  - wysyłaniem zawiadomień do organów gmin o wpisaniu lub dopisaniu wyborcy do rejestru (realizacja aplikacji „Zawiadomienia wyborcze" dla Wydziału Spraw Obywatelskich i Uprawnień Komunikacyjnych),
  - usprawnieniem obsługi komisji wyborczych w wyborach do Sejmu RP, Senatu RP oraz Europarlamentu w trakcie „nocy wyborczej" w aplikacji „System Kolejkowy",
  - wymianą danych pomiędzy systemami KSAT i PROGMAN w zakresie sprawozdań budżetowych,
  - udostępnieniem – poprzez wdrożenie „Portalu pracownika" – pracownikom wglądu w dane pochodzące z modułów „Ewidencja Kadrowa" oraz „Płace", w szczególności umożliwienie pracownikom samodzielnego wydruku miesięcznych kart zarobkowych,
  - usprawnieniem procesu przekazywania danych do Systemu Informacji Przestrzennej podczas przenoszenia obiektów podatkowych,
  - przekazywaniem do BIP informacji o instalacjach wytwarzających pola magnetyczne,
  - przekazywaniem do BIP informacji o umowach dotacyjnych,

- przygotowywaniem danych na potrzeby oceny poziomu migracji w Poznaniu.

- Wykonanie prac usprawniających obsługę zadań realizowanych przez pracowników UMP związanych z wykorzystaniem zewnętrznych systemów informatycznych polegających na:
  - umożliwieniem definiowania, na poziomie jednostki księgowej (w module 'Księga główna" systemu KSAT), różnych parametrów generowania potwierdzeń sald,
  - umożliwieniem w ramach modułów „Świadczenia rodzinne" oraz „Fundusz alimentacyjny" obsługi zbiorczego (dotyczącego wielu osób) zapytania do rejestru PESEL systemu Emp@tia,
  - usprawnieniem obsługi korespondencji wychodzącej specjalnej tworzonej w systemie Mdok dostarczanej przez gońców Urzędu Miasta Poznania poprzez wykorzystanie Elektronicznego Potwierdzenia Odbioru (EPO).
  - Wprowadzeniu elektronicznej wersji Rejestru Skarg i Wniosków w systemie Mdok.
- Zakończenie wdrożenia dostępu uwierzytelnianego w segmencie wewnętrznym sieci komputerowej Urzędu Miasta Poznania zwiększającego bezpieczeństwo przetwarzanych informacji.
- Rozbudowa i modernizacja okablowania strukturalnego w budynkach Urzędu Miasta Poznania.
- Modernizacja Systemu Informacyjno – Przywoławczego obsługującego klientów Urzędu Miasta Poznania.
- Rozbudowa centralnego systemu dyskowego dla potrzeb ZSIWZM.
- Uruchomienie nowego centralnego systemu backupu zabezpieczającego dane Urzędu Miasta Poznania.
- Zakup sprzętu komputerowego i oprogramowania w ramach corocznej modernizacji zaplecza komputerowego i odnowienia oprogramowania w Urzędzie Miasta Poznania.
- Obsługa informatyczna punktów nieodpłatnej pomocy prawnej (3 edycja).
- Obsługa informatyczna wyborów do Sejmu RP, Senatu RP oraz Europarlamentu.
- Pilotażowe uruchomienie systemu zgłoszeń informatycznych (awarie sprzętu, problemy z oprogramowaniem) Helpdesk, który docelowo ma objąć wszystkie wydziału Urzędu Miasta Poznania.

Wydział Kultury

I. Poznański Program dla Kultury 2019-2023. Kultura relacji. Mapa idei.

Przez cały rok 2019 trwały prace związane z wdrażaniem, realizacją i planowaniem sześciu wyodrębnionych w Programie obszarów interwencji:

- WSPÓLNOTOWOŚĆ I WSPÓŁPRACA. DIALOG SPOŁECZNY.
- SAMODZIELNOŚĆ. ROZWÓJ PRZEDSIĘBIORCZOŚCI.
- AUTONOMIA. WSPARCIE DLA TWÓRCÓW.
- UŁATWIANIE. KOMUNIKACJA I ZAANGAŻOWANIE.
- EDUKACJA I ROZWÓJ.
- MIASTO W ROLI PARTNERA KULTURY.

oraz właściwych im kierunków rozwoju, priorytetów oraz działań.

W pierwszym roku realizacji Programu podjęto szereg działań, z czego część wpisuje się w bieżącą działalność Wydziału, część natomiast ma charakter projektowy.

W ramach działań bieżących w roku 2019 zrealizowanych zostało:

1. **3 otwarte konkursy ofert na realizację zadań publicznych w obszarze „Kultura, sztuka, ochrona dóbr kultury i dziedzictwa narodowego", dedykowanych organizacjom pozarządowym.**

Rezultat: w ramach konkursów wspartych zostało 384 projektów na łączną kwotę w wysokości 14 445 500 zł.

Powiązania z Poznańskim Programem dla Kultury 2019-2023: konkursy dotyczyły zadań z uwzględnieniem następujących priorytetów: wydarzenia artystyczne, poprawa jakości przestrzeni publicznej, edukacja kulturowa, pamięć i dziedzictwo kulturowe, współpraca zagraniczna oraz projekty wydawnicze. Zarówno sama formuła wsparcia projektów realizowanych przez organizacje pozarządowe jak i priorytety określające ich charakter merytoryczny i programowy stanowią odpowiedź na przyjęte w *Programie* kierunki rozwoju.

2. **Procedura wsparcia projektów kulturalnych realizowanych przez organizacje pozarządowe w trybie art. 19 a ustawy o działalności pożytku publicznego i o wolontariacie – tryb ciągły/całoroczny.**

Rezultat: w 2019 r. w procedurze „małych grantów" w obszarze kultury wspartych zostało 99 projektów na łączną kwotę 634 060 zł.

Powiązania z Poznańskim Programem dla Kultury 2019-2023: projekty wspierane w procedurze „małych grantów" odnoszą się do wszystkich ww. priorytetów, ale znacząca część tych projektów koncentruje się na działaniach lokalnych, realizowanych we współpracy

z Radami Osiedli i akcentujących potrzeby społeczno-kulturalne społeczności obszarów peryferyjnych.

3. **Konkurs *Centrum Warte Poznania*, którego celem jest pozyskanie koncepcji projektów kulturalnych, artystycznych i edukacyjnych oraz ich realizacja na obszarze osiedli: Stare Miasto (w szczególności ulicy Św. Marcin oraz ulic do niej przyległych), Ostrów Tumski-Śródka-Zawady-Komandoria, Wilda, Jeżyce, Św. Łazarz, oraz terenach nadbrzeżnych położonych po obu stronach rzeki Warty na obszarze pomiędzy Mostem Lecha, a Mostem Przemysła I.**

Rezultat: w 2019 r. w konkursie *Centrum Warte Poznania* wspartych zostało 23 projekty na łączną kwotę 350 000 zł.

Powiązania z Poznańskim Programem dla Kultury 2019-2023: projekty wspierane w konkursie *Centrum Warte Poznania* odnoszą się w szczególności do zagadnień aktywizujących społecznie i kulturalnie centrum Miasta, realizowanych w partnerstwach międzysektorowych.

4. **Nagroda artystyczna Miasta Poznania i stypendia dla młodych twórców przyznawane jest za wybitne osiągnięcia artystyczne w okresie 2 lat poprzedzających jej przyznanie lub na podstawie całokształtu dorobku artystycznego, mających istotne znaczenie dla Miasta Poznania.**

Rezultat: w 2019 r. przyznano 7 stypendiów dla młodych twórców środowiska artystycznego oraz Nagrodę Artystyczną dla Pawła Grobelnego.

Powiązania z Poznańskim Programem dla Kultury 2019-2023:

Dla obszaru: AUTONOMIA. WSPARCIE DLA TWÓRCÓW.

Priorytetu: Zwiększenie wsparcia dla rozwoju twórczości artystycznej i animacyjnej oraz autonomii ekspresji twórczej.

Działanie: Nagroda Artystyczna Rady Miasta Poznania. Stypendia Artystyczne Rady Miasta Poznania.

<u>Poza działaniami bieżącymi Wydział Kultury zrealizował kilka projektów bezpośrednio inspirowanych Poznańskim Programem dla Kultury 2019 – 2023, w tym m.in.:</u>

1. **Podprogram KADRY KULTURY**

W ramach obszaru SAMODZIELNOŚĆ. ROZWÓJ PRZEDSIĘBIORCZOŚCI. Podprogramu KADRY KULTURY – realizowany we współpracy z NU Foundation, cykl warsztatów problemowo – fokusowych, opracowanych w oparciu o obszary tematyczne wskazane przez uczestników warsztatów wydobywczych (wrzesień 2019). W ramach warsztatów podjęte zostały następujące zagadnienia: Relacje z biznesem, wiedza jako kapitał (NGO), Kultura

organizacji i komunikacja wewnętrzna (INST), Funkcjonowanie organizacji i zarządzanie konfliktem (NGO), Komunikacja we współpracy międzysektorowej (MIX), Rozwój publiczności i komunikacja zewnętrzna (INST), Budowanie relacji we współpracy międzysektorowej (MIX).

Warsztaty problemowo-fokusowe kładły specjalny nacisk nie tylko na przekazanie wiedzy dotyczącej wybranego obszaru, ale również na praktyczne wypracowywanie rozwiązań. Uczestnicy byli zachęcani przez prowadzących do tego, aby po warsztatach wdrażać i testować rozwiązania w swoich instytucjach/organizacjach. Każdy z warsztatów prowadzony był przez dwójkę ekspertów z danej dziedziny, którzy posiadają niezbędną wiedzę, dysponują doświadczeniem praktyków i znają dobrze specyfikę funkcjonowania sektora kultury. Prowadzenie warsztatów w tandemie (dwóch prowadzących), zapewniło komfort pracy uczestnikom grup warsztatowych obliczonych na udział 25 osób. Podczas warsztatów prowadzący korzystali z następujących narzędzi i metod: praca w zespole, praca grupach, praca w parach, praca z metaforą, elementy wykładu, maping wizualizacje, narzędzia związane z komunikacją opartą na empatii, grywalizacja, scenki rodzajowe, otwarta dyskusja, praca z narzędziami inspirowanymi metodami zaczerpniętymi z *design thinking* i *customer experience* (dostosowanymi do potrzeb sektora kultury) oraz autorskich metod pracy warsztatowej opracowanych przez zespół NU Foundation podczas realizacji projektów w obszarze innowacji społecznych.

2. **Prace związane z przygotowaniem strony internetowej Wydziału Kultury**

W ramach obszaru MIASTO W ROLI PARTNERA KULTURY.

Wydział Kultury realizował we współpracy z Wydziałem Organizacyjnym UMP prace dotyczące stworzenia strony internetowej Wydziału jako praktycznego narzędzia pozyskiwania danych o działaniach, procedurach Wydziału, niezbędne w efektywnej komunikacji m.in.: z przedstawicielami sektora kultury (instytucjami, organizacjami pozarządowymi, artystami, animatorami oraz innymi potencjalnymi partnerami).

3. **Publikacja pn. *Studium praktyk i standardów współpracy sektora kultury z sektorem biznesu.***

W ramach obszaru SAMODZIELNOŚĆ. ROZWÓJ PRZEDSIĘBIORCZOŚCI. Podprogramu KADRY KULTURY – przeprowadzono procedurę zapytania ofertowego związanego z przygotowaniem opracowania stanowiącego studium praktyk i standardów współpracy sektora kultury z sektorem biznesu w perspektywie lokalnej (Poznań), regionalnej (Wielkopolska), krajowej, europejskiej i pozakontynentalnej. Opracowanie zostało

przygotowane przez 3 osoby (dr. Marcina Poprawskiego, dr Agatę Wittchen – Barełkowską oraz Mikołaja Maciejewskiego) i oddane w terminie 16.12.2019 r. Opracowanie zawiera następujące elementy:

- przykłady praktyk współpracy sektora kultury i biznesu, zarówno w ich wymiarze finansowym jak i nie-finansowym, ujętych z perspektywy lokalnej, regionalnej, ogólnopolskiej, europejskiej i pozakontynentalnej (ze szczególnym akcentem na praktyki poznańskie i wielkopolskie);
- typologie standardów funkcjonujących w relacji kultura-biznes;
- zestaw rekomendacji dla poszczególnych aktorów obydwu sektorów.

Dodatkowo opracowanie posiada walor praktyczny i edukacyjny, stanowiący punkt wyjścia do działań o charakterze sieciującym środowisko animatorów, twórców, przedstawicieli instytucji i organizacji kulturalnych z reprezentantami środowiska biznesu i przedsiębiorcami działającymi w Poznaniu i Wielkopolsce.

4. **Współpraca przy realizacji warsztatów dedykowanych sektorowi kreatywnemu pn. „Projektanci Innowacji PFR"**

W ramach obszaru SAMODZIELNOŚĆ. ROZWÓJ PRZEDSIĘBIORCZOŚCI. Podprogramu KADRY KULTURY – Wydział Kultury podjął współpracę z Plus Jeden oraz partnerem strategicznym Polskim Funduszem Rozwoju w realizacji bezpłatnych warsztatów „Projektanci Innowacji PFR", adresowanych do przyszłych innowatorów w branży kreatywnej. Warsztaty odbyły się 25.11.2019 r. w g. 9.00 – 17.00 w miejskiej przestrzeni coworkingowej Plus Jeden. Podczas warsztatów trenerzy Gogola pokazali jak zidentyfikować realne problemy użytkowników, tworzyć radykalnie innowacyjne rozwiązania i testować stworzone koncepcje produktów i usług, jak stworzyć innowacyjny biznes oparty o realizację określonych potrzeb użytkowników o różnorodnych doświadczeniach zawodowych.

5. **Etap badawczo - konsultacyjny Poznańskiego Programu Edukacji Kulturowej**

W ramach obszaru EDUKACJI I ROZWÓJ.

Poznański Program Edukacji Kulturowej to jeden z kluczowych priorytetów *Poznańskiego Programu dla Kultury 2019-2023*, powierzony do realizacji i wdrażania Centrum Praktyk Edukacyjnych Centrum Kultury Zamek. W swoim założeniu ma on na celu wprowadzenie zintegrowanego systemu rozwoju edukacji kulturowej poprzez świadome, odpowiedzialne i konsekwentne implementowanie edukacji kulturowej w realizację projektów kulturalnych, społecznych, edukacyjnych.

W 2019 roku najważniejszym celem działań w PPEK było wykonanie badań diagnostycznych

edukacji kulturowej w Poznaniu ze szczególnym uwzględnieniem tematyki współpracy między animatorami i edukatorkami reprezentującymi obszar edukacji, kultury, środowiska oraz zdrowia i spraw społecznych. W efekcie zrealizowane zostały następujące prace:

- analiza desk research ze stworzeniem bazy kontaktów do poznańskich animatorów i edukatorek oraz ich partnerów z uwzględnieniem kontaktów odpowiadających za udostępnianie działań dla osób z niepełnosprawnościami;
- analiza sprawozdań merytorycznych poznańskich instytucji kultury wykonana pod kątem włączania działań z zakresu edukacji kulturowej w codzienną działalność programową oraz sposobów komunikowania ich swoim odbiorcom;
- analiza ofert z zakresu edukacji kulturowej skierowanych do miejskich konkursów dotacyjnych z obszaru kultury, oświaty, środowiska oraz zdrowia i spraw społecznych (lata 2016 – 2018);
- analiza sprawozdań z realizacji projektów z zakresu edukacji kulturowej skierowanych do miejskich konkursów dotacyjnych z obszaru kultury, oświaty, środowiska oraz zdrowia i spraw społecznych (lata 2016 – 2018);
- analiza 8 zogniskowanych wywiadów grupowych z przedstawicielami czterech obszarów: kultury, oświaty, środowiska oraz zdrowia i spraw społecznych;
- analiza 8 indywidualnych wywiadów pogłębionych z przedstawicielami czterech obszarów: kultury, oświaty, środowiska oraz zdrowia i spraw społecznych, a także ekspertami współtworzącymi programy edukacji kulturowej w Polsce.

Efektem całorocznej pracy badawczej w tym obszarze jest dwuelementowy raport, zawierający omówienie przeprowadzonych badań oraz ich wyników, a także krytyczną recenzję rezultatów badawczych i zestaw rekomendacji oraz działań naprawczych.

6. **Wydział Kultury wydał we współpracy z Wydawnictwem Miejskim Posnania nakładem 100 egzemplarzy *Poznański Program dla Kultury 2019-2023. Kultura relacji. Mapa idei.***

II. Infrastruktura – kluczowe decyzje

W roku 2019 kontynuowano lub rozpoczęto inwestycje infrastrukturalne i remonty w miejskich instytucjach kultury, w tym m.in.:

- modernizacje w filiach nr 4, 15, 36 Biblioteki Raczyńskich oraz digitalizacje cennych zbiorów bibliotecznych;
- modernizacja budynku Estrady Poznańskiej oraz Kina Muza;
- renowacja i adaptacja Fortu VII w Poznaniu dla zachowania dziedzictwa kulturowego;

- konserwacja reprezentacyjnych wnętrz zachodniej części dawnego zamku cesarskiego w Poznaniu i ich adaptacja celem efektywnego wykorzystania dziedzictwa kulturowego (Centrum Kultury Zamek);
- rozpoczęcie dwuletniej inwestycji Nowa Scena Witraż Teatru Animacji ;
- prace modernizacyjne w Teatrze Polskim oraz Wielkopolskim Muzeum Niepodległości.

III. Nagroda artystyczna Miasta Poznania i stypendia dla młodych twórców

1. **Nagroda Artystyczna Miasta Poznania dla Pawła Grobelnego *za wybitne osiągnięcia w dziedzinie designu, ze szczególnym uwzględnieniem humanistycznego myślenia o mieście jako miejscu otwartym i wspólnym, będącym architektonicznym oraz społecznym kosmopolis, a nie klaustropolis.***
2. **Stypendia dla młodych twórców środowiska artystycznego:**

- Mateusza Gidaszewskiego (muzyka) *za szczególne osiągnięcia artystyczne w dziedzinie muzyki, potwierdzone sukcesami w konkursach skrzypcowych o randze ogólnopolskiej i międzynarodowej;*
- Tomasza Kaniewskiego (muzyka) *za popularyzowanie kultury muzycznej oraz działania na rzecz rozwoju orkiestr dętych i brass bandów;*
- Justyny Machaj (teatr) *za kreatywność i dojrzałość przekazu scenicznego oraz różnorodność projektów teatralnych;*
- Bartłomieja Milera (muzyka) *za wkład w rozwój, popularyzację oraz promocję sztuki perkusyjnej i związanych z nią nowatorskich projektów artystycznych;*
- Partycji Plich (sztuki wizualne) *za wypracowanie indywidualnego języka wizualnego, liczne osiągnięcia artystyczne, oraz postawę twórczą, aktywizującą lokalne społeczności w kraju i za granicą;*
- Weroniki Wroneckiej (literatura, film) *za interdyscyplinarną działalność twórczą w dziedzinie filmu, literatury i filozofii;*
- Jakuba Żwirełło (muzyka) *za jeden z najważniejszych polskich debiutów płytowych 2018 roku, znamionujący wnikliwość obserwacji świata i społeczeństwa i umiejętność jej przełożenia na spójne i oryginalne formy dźwiękowej i wizualnej komunikacji z odbiorcami.*

IV. Pamięć historyczna

W ramach obchodów 100. Rocznicy wybuchu Powstania Wielkopolskiego, kontynuowano rozmieszczanie na poznańskich cmentarzach okolicznościowych proporczyków z napisem

„Tu spoczywa Powstaniec Wielkopolski”. Ponadto przy wsparciu harcerzy, uczniów, żołnierzy WOT i przedstawicieli Rad Osiedli, na grobach Powstańców zapalono ok. 3.500 zniczy. We współpracy z ZGiKM Geopoz oraz redakcją MIM-a do wyszukiwarki cmentarnej wprowadzono informacje o zmarłych, pochowanych w kryptach, sarkofagach i grobach przykościelnych wraz z fotografiami i linkami do biogramów, a także grobach poznańskich Olimpijczyków łącznie z krótkim opisem ich sportowej kariery, przygotowanym przez Wydział Sportu. Ze środków Wydziału przeznaczonych na zadanie „pamięć historyczna” sfinansowano usługę naprawy i bieżącej konserwacji cokołu pod głazem z tablicą pamiątkową, przy ul. Bałtyckiej. Zlecono również uzupełnienie okładziny kamiennej podstawy pomnika A. Mickiewicza. Po uzyskaniu pozwolenia konserwatorskiego poddano renowacji zabytkową stellę i wykonano rekonstrukcję nagrobka gen. dr. wet. Józefa Starkowskiego, na Cmentarzu Bohaterów Polskich na Cytadeli.

V. Centrum Warte Poznania

W roku 2019 odbyła się ósma edycja konkursu Centrum Warte Poznania.

Komisja konkursowa wybrała do realizacji projekty, które najlepiej i najciekawiej wpisały się w działania kulturalno - artystyczne na obszarze 5 śródmiejskich osiedli oraz na terenach nadwarciańskich. Z 62 prac konkursowych wybrano i nagrodzono 23 na łączną kwotę 350 000 zł. Realizacja projektów przebiegła – zgodnie z regułami konkursu - na terenie osiedli Stare Miasto, Jeżyce, Wilda, Św. Łazarz oraz Ostrów Tumski – Śródka – Zawady – Komandoria oraz na terenach nadwarciańskich. W pracach komisji oceniającej projekty uczestniczyli przedstawiciele Komisji Rewitalizacji Rady Miasta Poznania, a także reprezentanci Urzędu Miasta Poznania (Wydział Kultury, Biuro Koordynacji Projektów, Wydział Gospodarki Nieruchomościami, Wydział Urbanistyki i Architektury w osobie plastyka miejskiego), Centrum Kultury „Zamek”, Uniwersytetu im. Adama Mickiewicza oraz Rad Osiedli: Stare Miasto, Ostrów Tumski – Śródka – Zawady – Komandoria, św. Łazarz, Wilda i Jeżyce.

Opisy zrealizowanych projektów:

- **Kraina Olimpia** – animowanie przestrzeni na placu przed dawnym kinem Olimpia, w formie warsztatów, spotkań edukacyjnych i twórczych kierowanych do dzieci oraz tworzenie słuchowiska.

  Autor: Stowarzyszenie Scena Robocza; miejsce realizacji: Łazarz / Jeżyce; czas: kwiecień – październik; kwota: 30 000 zł.
- **Sąsiedzki Święty Marcin** - Organizacja Święta Sąsiada - przy współudziale firm

i organizacji funkcjonujących na ulicy Św. Marcin : koncerty, wystawy, animacje dla dzieci, wspólne śpiewanie szlagierów

Autor: Towarzystwo Wiedzy Powszechnej Oddział Regionalny w Poznaniu; miejsce realizacji: Stare Miasto; czas: maj – październik; kwota: 20 000 zł.

- **Art Of Life: Letnie Kino Plenerowe** - plenerowe pokazy filmowe w przestrzeni między Bałtykiem i Concordią

  Autor: Fundacja Edukacji Kulturalnej "Ad Arte"; miejsce realizacji: Jeżyce; czas: lipiec – sierpień; kwota: 19 000 zł.

- **Wierzbowe konstrukcje - żywa architektura warta Poznania** – warsztaty tworzenia konstrukcji z wierzby w trzech lokalizacjach.

  Autor: Łukasz Antonowicz; miejsce realizacji: Śródka, Zawady, Wilda; czas: maj – listopad; kwota: 12 000 zł.

- **Czas na Rybaki -** plenerowe pokazy filmowe na Rybakach, seanse dla dzieci, filmy dokumentalne, prelekcje, kiermasze uliczne

  Autor: Kino Malta Robert Dorna; miejsce realizacji: Stare Miasto; czas: lipiec – listopad; kwota: 20 000 zł.

- **Żywa legenda –** fabularyzowane wycieczki dla dzieci szlakiem staromiejskich legend - 12 fabularyzowanych wycieczek z przewodnikiem dla rodzin z dziećmi, śladami bohaterów poznańskich legend.

  Autor: Danimatoring Danuta Tomczak; miejsce realizacji: Stare Miasto; czas: maj – wrzesień; kwota: 6 500 zł

- **Poznańska łamigłówka -** projekt łączący quizy o Poznaniu, jego historii i tradycjach z projekcjami filmowymi w kinie Muza.

  Autor: Maciej Melcer, Piotr Kozak; miejsce realizacji: Stare Miasto; czas: maj – grudzień; kwota: 10 000 zł.

- **Byli Żydzi w Poznaniu 2. Wycieczki śladami poznańskich Żydów** - spacery z przewodnikiem po miejscach związanych z historią poznańskich Żydów.

  Autor: Andrzej Niziołek; miejsce realizacji: Stare Miasto; czas: maj – wrzesień; kwota: 11 500 zł.

- **Oscylator 2019 -** wakacyjne warsztaty tworzenia muzyki ze znanymi didżejami i producentami muzycznymi.

  Autor: Marcin Czubala; miejsce realizacji: tereny nad Wartą; czas: lipiec – sierpień; kwota: 30 000 zł.

- **Slam na KontenerArt - c**ykl slamów poetyckich - turniejów spontanicznie tworzonej i wygłaszanej poezji plus warsztaty pisarskie.

  Autor: Fundacja Kulturakcja; miejsce realizacji: tereny nad Wartą; czas: maj – wrzesień; kwota: 13 000 zł.
- **Wędrujący Dom Tańca** – **tańce warte centrum** - Dwie plenerowe potańcówki z wielkopolską muzyką ludową na terenie Bramy Poznania.

  Autor: Stowarzyszenie Dom Tańca Poznań; miejsce realizacji: Ostrów Tumski – Śródka; czas: czerwiec – wrzesień; kwota: 9 000 zł.
- **Poznaj Poznań sprzed lat - projekt rocznicowych gier turystycznych związanych z 300-leciem przybycia Bambrów do Poznania oraz 100-leciem Uniwersytetu Poznańskiego - s**tworzenie dwóch gier turystycznych z aktywnym zwiedzaniem miasta, których fabuła wykorzystuje historię związaną z Bambrami Poznańskimi oraz rocznicę powstania Uniwersytetu Poznańskiego.

  Autor: Artur Żyto; miejsce realizacji: Jeżyce, Wilda, Stare Miasto; czas: maj – czerwiec; kwota: 9 800 zł.
- **Piwnica Artystyczna pod Semaforem - Kulturalne Pomosty** - Międzypokoleniowe przedstawienie Poznańskiej Sceny Młodych poświęcone przedwojennym przebojom tanecznym.

  Autor: Stowarzyszenie Orliczko; miejsce realizacji: Stare Miasto; czas: maj – grudzień; kwota: 15 200 zł.
- **Cały Łazarz Dancing Queen! -** plenerowe, międzypokoleniowe potańcówki w Parku Wilsona.

  Autor: Beata Natalia Szeszuła Julia Waligóra; miejsce realizacji: Św. Łazarz; czas: czerwiec; kwota: 10 000 zł.
- **Projekt artystyczno-edukacyjny "Nie jestem z innej bajki" -** projekt edukacyjny z działaniami fotograficznymi, integrujący rodziny z osobami z niepełnosprawnościami. Efekt końcowy – wystawa fotograficzna przedstawiająca bajkowe ujęcia dzieci z Zespołem Downa, zaprezentowania w kilku przestrzeniach miejskich, w tym na Starym Rynku oraz w siedzibie Fundacji Barak Kultury.

  Autor: Fundacja Wspierania Osób Niepełnosprawnych Strefa Integracji; miejsce realizacji: Stare Miasto, Wilda, Śródka; czas: maj – październik; kwota: 15 000 zł.
- **Śmieci w kulturze i sztuce. Po-dzielnia -** warsztaty tworzenia przedmiotów użytkowych pozyskanych z recyclingu, edukacja w zakresie „no – waste”, koncerty

na instrumentach „ zrobionych z materiałów z odzysku”.

Autor: Kalina Olejniczak – Rokita; miejsce realizacji: Św. Łazarz; czas: maj – październik; kwota: 5 500 zł.

- **Jak dobrze mieć sąsiada -** warsztaty zielarskie, kosmetyczne i kulinarne w ramach ogrodu społecznego na Łazarzu, koncerty, animacje dla dzieci.

  Autor: Janusz Heller; miejsce realizacji: Św. Łazarz; czas: maj – październik; kwota: 20 000 zł.
- **Sąsiedzki Skwer Eki z Małeki -** warsztaty dla lokalnej społeczności przygotowujące do imprezy sylwestrowej na skwerze przy ul. Małeckiego (ze szczególnym uwzględnieniem sytuacji zwierząt w tym okresie, spotkanie z psim behawiorystą).

  Autor: Fundacja Otwarta Strefa Kultury; miejsce realizacji: Św. Łazarz; czas: lipiec; kwota: 7 000 zł.
- **Długa warta Poznania -** warsztaty, koncert, oprowadzanie z przewodnikiem po zabytkach okolicy Rynku Bernardyńskiego i piknik - przy udziale Szpitala Klinicznego Przemienienia Pańskiego Uniwersytetu Medycznego im. Karola Marcinkowskiego w Poznaniu.

  Autor: Fundacja Otwarta Strefa Kultury; miejsce realizacji: Stare Miasto; czas: maj – październik; kwota: 20 000 zł.
- **Filmowelove na Jeżycach -** cykl otwartych pokazów filmowych w Ogródku Kultury i Sztuki na Jeżycach.

  Autor: Stowarzyszenie Jeżyckie Centrum Kultury i Inicjatyw Społecznych; miejsce realizacji: Jeżyce; czas: maj – wrzesień; kwota: 19 000 zł.
- **Oś 64 -** cykl wycieczek historycznych w schronach usytuowanych na Św. Łazarzu i Jeżycach, wzdłuż osi linii autobusowej nr 164.

  Autor: Karol Wyrębski; miejsce realizacji: Jeżyce, Św. Łazarz; czas: maj – październik; kwota: 25 000 zł.
- **Wildecki Bieg Śniadaniowy -** wydarzenie sportowe w Parku im. Jana Pawła II łączące bieg rekreacyjny ze spotkaniem sąsiedzkim. Autor: Fundacja SPOT; miejsce realizacji: Wilda; czas: maj – październik; kwota: 9 500 zł.
- **Reksio - kejter z Jeżyc. Czyli cykl sąsiedzkich spotkań podwórkowych -** spektakle Teatru Fuzja na jeżyckich podwórkach wraz z warsztatami dla dzieci. Autor: Stowarzyszenie Spółdzielnia Teatralna; miejsce realizacji: Jeżyce; czas: maj – wrzesień; kwota: 10 000 zł.

VI. Dotacje dla organizacji pozarządowych w obszarze kultury

1. 3 otwarte konkursy ofert na realizację zadań publicznych w obszarze „Kultura, sztuka, ochrona dóbr kultury i dziedzictwa narodowego”, dedykowanych organizacjom pozarządowym.

- Otwarty konkurs ofert nr 12/2019 na wsparcie realizacji zadań Miasta Poznania w obszarze „Kultura, sztuka, ochrona dóbr kultury i dziedzictwa narodowego”, na rok 2019 – w zakresie zadań priorytetowych nr 1, 4, 5. – z pulą środków w wysokości: 6 250 000 zł.
- Otwarty konkurs ofert na realizację zadań publicznych w roku 2019 w obszarze "Kultura, sztuka, ochrona dóbr kultury i dziedzictwa narodowego" - w zakresie zadań priorytetowych nr 2,3,6 i 7. - z pulą środków w wysokości:1 500 000 zł.
- Otwarty Konkurs Ofert nr 72/2019 na wsparcie realizacji zadań Miasta Poznania w obszarze "Kultura, sztuka, ochrona dóbr kultury i dziedzictwa narodowego", na rok 2019 w zakresie zadań priorytetowych nr 1,2,3,4,5,6 – z pulą środków w wysokości: 500 000 zł.

W ramach konkursów wspartych zostało 384 projektów na łączną kwotę w wysokości 14 445 500 zł (dotacje jednoroczne i wieloletnie).

2. Procedura wsparcia projektów kulturalnych realizowanych przez organizacje pozarządowe w trybie art. 19a ustawy o działalności pożytku publicznego i o wolontariacie – tryb ciągły/całoroczny.

W 2019 r. w procedurze „małych grantów” w obszarze kultury wspartych zostało 99 projektów na łączną kwotę 634 060 zł.

VII. Działalność miejskich instytucji kultury

1. Centrum Kultury „Zamek”

- Ponad 460 tysięcy odwiedzających instytucję w 2019 roku oraz około 237 tysięcy uczestników wydarzeń organizowanych przez CK Zamek;
- konsekwentny rozwój programów edukacyjnych, w tym ważna aktywność Centrum Praktyk Edukacyjnych (m.in. Dwulatka, Bardzo Młoda Kultura: Wielkopolska!) oraz pierwszy rok koordynowania Poznańskiego Programu Edukacji Kulturowej - realizowanego jako element strategii miejskiej;
- realizacja kilku wyjątkowych wystaw, w tym m.in. „Poza miastem! Sowiniec jako nieoficjalne centrum Czechosłowackiej kultury 1974-1989” oraz „Wkraczając w nowy wymiar. Twórczość Sophie Taeuber-Arp”;

- kontynuowanie zakrojonych na szeroką skalę prac konserwatorskich w zachodnim skrzydle Zamku Cesarskiego;
- ogłoszenie konkursu architektonicznego na zagospodarowanie placu po parkingu przy Zamku Cesarskim oraz przygotowanie inwestycji „Wspólny Dziedziniec przed Zamkiem";
- realizacja programu performatywnego „Teatr powszechny", programu „Zamek Otwarty" oraz innych wydarzeń dostosowanych do osób z niepełnosprawnościami;
- realizacja bardzo ciekawych i nowatorskich projektów w ramach programu Rezydencji Artystycznych;
- realizacja Imienin ul. Św. Marcin w nowej formule przestrzennej;
- realizacja 9. edycji Festiwalu Poznań Poetów, 12. edycji Festiwalu Ethno Port oraz 23. edycji Międzynarodowego Festiwalu Filmów Dokumentalnych OFF CINEMA.

Dane frekwencyjne:

- 18 wystaw obejrzało około 53 800 osób;
- widownię 66. koncertów stanowiło ponad 19 000 osób (Festiwal Ethno Port – 12 800 osób);
- zaprezentowano w sumie 71 spektakli teatralnych dla ponad 5 900 publiczności;
- odbyło się 207 wykładów, spotkań i prelekcji, w których wzięło udział 15 576 osób;
- w ramach Rezydencji Artystycznych zorganizowano 19 wydarzeń, w których wzięło udział 2 798 osób, a w ramach współpracy międzysektorowej 44 działania (frekwencja: 8 880 osób);
- Kino Pałacowe zrealizowało 1486 wydarzenia (w tym repertuarowe seanse filmowe, pokazy konkursowe, poranki dla dzieci, spotkania, wykłady), w których uczestniczyło 55 971 widzów;
- od stycznia do sierpnia 2019 r. wnętrza i okolice CK ZAMEK zwiedziło z przewodnikiem 23 grupy (5 020 osób). Zwiedzanie odbywało się m.in. w ramach „Nocy Muzeów", „Spacerów na Stulecie" oraz zwiedzania piwnic i strychów.

2. Biblioteka Raczyńskich

- jubileusz 190-lecia istnienia Biblioteki Raczyńskich – z tej okazji zorganizowano wiele wydarzeń kulturalnych (m.in. spotkania autorskie, warsztaty dla dzieci), w których wzięło udział łącznie 1 444 osób;

- liczba czytelników zarejestrowanych w 2019 r.: 78 798 osób, liczba odwiedzin: 690 376; liczba wypożyczeń: 1 890 207 woluminów;
- kontynuacja modernizacji największej od kliku lat inwestycji, czyli modernizacji zabytkowego gmachu Biblioteki Raczyńskich oraz przeprowadzenie remontów w filiach (m.in. Filia nr 4);
- organizacja pierwszej międzynarodowej konferencji naukowej pn. „Wojna i książka. Księgozbiory, biblioteki, wydawnictwa i twórcy podczas konfliktów zbrojnych i politycznych. Stan badań i perspektywy badawcze" – wydarzenie zostało objęte honorowym patronatem Prezydenta RP;
- przeprowadzenie V edycji Festiwalu Słowa w Piosence „Frazy" - tematem wiodącym tej edycji było hasło „miejsca puste"; poza koncertami odbył się m.in. konkurs piosenki autorskiej o nagrodę im. Jacka Kaczmarskiego, konferencja naukowa oraz warsztaty dla dzieci (uczestników: ok. 2097 osób);
- pozostałe wydarzenia związane z działalnością kulturalno-edukacyjną i promocją czytelnictwa m.in.: „3Taty, 4 żywioły" (15 spotkań, frekwencja 833 osób), „Narodowe Czytanie" oraz „Noc bibliotek";
- kontynuacja realizacji usług bibliotecznych w ramach akcji „Książka dla seniora" oraz „Czytanie bez barier" (dostarczanie zbiorów bibliotecznych do domów czytelników), adresowanych do osób starszych oraz niepełnosprawnych, którzy z powodu stanu zdrowia nie mogą dotrzeć do biblioteki samodzielnie;
- w 2019 roku nakładem Biblioteki Raczyńskich ukazały się wartościowe publikacje naukowe m.in. „Maria księżna Ogińska. Moje pamiętniki";
- po raz pierwszy w historii Biblioteki Muzeum Literackie Henryka Sienkiewicza zostało wyróżnione w konkursie na wydarzenie muzealne roku w Wielkopolsce „Izabella" w kategorii działalność wystawiennicza za wystawę „Prezydent wart Poznania – Cyryl Ratajski (1875-1942)" przygotowaną przez Marię Niestrawską i Sławomira Pacholczyka;
- cykl „Czytaty 2" realizowany w 2018 roku został w 2019 roku finalistą konkursu na najlepszy pomysł promujący czytanie „Zwyrtała", organizowanego w ramach Międzynarodowego Festiwalu Literatury Dziecięcej Rabka Festival 2019.

3. Centrum Sztuki Dziecka

- *37. Międzynarodowy Festiwal Filmów Młodego Widza Ale Kino!* W programie

37. MFFMW Ale Kino! znalazło się 121 filmów z 39 krajów. Odbyło się 166 wydarzeń festiwalowych, w tym 119 seansów biletowanych, 2 zamknięte i 45 wydarzenia towarzyszące. Festiwal ulokował się w 3 obiektach: salach kinowych Multikina 51, przestrzeniach Centrum Kultury Zamek oraz w Scenie Wspólnej Centrum Sztuki Dziecka w Poznaniu.

- *12. Międzynarodowy Festiwal Filmów Animowanych Animator dla dzieci*
  Animator dla dzieci upowszechnia dokonania światowej i polskiej kinematografii, zapoznaje najmłodszych widzów z najważniejszymi twórcami filmu animowanego i ich dziełami oraz z najnowszymi produkcjami. Pokazy filmowe, wydarzenie specjalne oraz warsztaty odbywały się w CK Zamek oraz na Scenie Wspólnej Centrum Sztuki Dziecka. Wydarzenia były skierowane do dzieci od 5 - 12 roku życia. Łącznie w warsztatach i seansach wzięło udział niemal 3000 osób.
- *10. Festiwal Filmów Młodego Widza Wędrujące Ale Kino! Widownię Wędrującego Ale Kino!* stanowiły głównie grupy zorganizowane, przybyłe na seanse filmowe ze szkół i placówek oświatowych znajdujących się na terenie danej miejscowości, ale także z okolicznych wiosek i gmin (7000 osób).
- *22. Biennale Sztuki dla Dziecka pod hasłem Sztuka jako spotkanie. Biennale Sztuki dla Dziecka* jest wydarzeniem interdyscyplinarnym, łączącym różne dziedziny i metody twórcze, inspirującym i wzbogacającym rynek sztuki, integrującym środowiska artystów i promotorów sztuki dla dziecka.
- *Finale 23. Biennale Sztuki dla Dziecka.* Podczas Finale 23. Biennale odbyły się dwa wydarzenia artystyczne: spektakl *Sztuka bez babci* w reż. Tomasza Kaczorowskiego, na podstawie tekstu Beniamina Bukowskiego, z muzyką M. Sienkiewicza i scenografią Agnieszki Wielewskiej oraz opera dla dzieci *Gwiezdnik*.

W ramach budowania repertuaru na Scenie Wspólnej w okresie sprawozdawczym Centrum Sztuki Dziecka w Poznaniu wyprodukowało dwa spektakle:

- *Podróż Pomiędzy* na podstawie autorskiego tekstu napisanego przez młodzież należącą do Klubu przy Wspólnej, która także zaprojektowała i wykonała scenografię, skomponowała muzykę, zadbała o oprawę graficzną oraz zagrała w spektaklu. Prapremiera spektaklu odbyła się 21 czerwca 2019 roku.
- *Chodź na słówko 3* na podstawie tekstu Maliny Prześlugi, w reż. Jerzego Moszkowicza Prapremiera odbyła się 27 września 2019 na Scenie Wspólnej.

Łącznie w działaniach Centrum w 2019 roku uczestniczyło 52 000 osób.

4. **Dom Kultury Stokrotka**

- *Zima z Kulturą 2019* – cykl imprez, spotkań i wycieczek dla dzieci i młodzieży w czasie ferii zimowych;
- *Spotkanie z kulturą – lato 2019* - cykl imprez, spotkań i wycieczek dla dzieci i młodzieży w czasie wakacji;
- IX edycja *Senioralni 2019;*
- VI Poznański Tydzień Rodziny;
- XXVII Bieg Kwiatowy o Puchar *Stokrotki;*
- XVI Przegląd Teatrów Szkolnych i Przedszkolnych.

Razem w 2019 roku uczestników imprez w DK *Stokrotka* było: 16 100 osób.

5. **Galeria Miejska Arsenał w Poznaniu**

- 17 wystaw, łączna frekwencja: 85 307 osób, w tym wystawy pn. „Bajka o Noworosji" Nikita Kadan, Lada Nakonechna, Mykola Ridnyj; „Poznań bez eksmisji, wyzysku i biedy! 25 lat Rozbratu!", „Gorączka Antykwaryczna" Mateusz Kula (laureat konkursu KNAF) oraz „Kreatywne stany chorobowe" grupa kuratorska: Zofia Nierodzińska, Paweł Leszkowic, Jacek Zwierzyński, Luiza Kempińska;
- realizacja licznych działań edukacyjnych, w tym cykli: „Dialogowanie historyków sztuki i artystów", „Rodzic w Galerii" oraz „Współczytnik…" (łącznie 3537 odbiorców);
- realizacja działań w Pawilonie – cykle kuratorskie „Manifesty przyszłości" „Krótkie spięcia", „Las", „Nowe drogi teatru" oraz wydarzenia w ramach „Pawilonu Otwartego" (łączna frekwencja: 7562 osób oraz 978 widzów online);
- działania w przestrzeni publicznej – projekt Diany Lelonek „Od ludzkie formy przyrodnicze. Centrum Rzeczy Żywych", realizowany we współpracy z Ogrodem Botanicznym UAM w Poznaniu;
- prowadzenie działalności wydawniczej – w tym m.in. „Kruche Medium 2" Macieja Frąckowiaka (wydanie publikacji we współpracy z Pixhouse); „Teksty i rozmowy krytyczne" Krzysztofa Wodiczko, „Atlas śmieciorośli" Diany Lelonek, jak również „Miejsca Codzienności" (we współpracy z VOX oraz Instytutem Socjologii UAM).

6. **Estrada Poznańska**

- Międzynarodowy Festiwal Filmów Animowanych „Animator" (16 000 widzów, 300 filmów);

- otwarcie Kino Muza po remoncie w jego dotychczasowej lokalizacji – obecnie Kino dysponuje trzema salami (główną i dwoma kameralnymi) oraz tarasem, na którym możliwe jest zorganizowanie seansów „silent cinema”;
- Sylwester Miejski (ok. 12 tys. osób);
- prowadzenie działalności w Domu Tramwajarza oraz w Scenie na Piętrze (w związku z remontem swojej siedziby przy ul. Św. Marcin 30, do czerwca 2019r. swoją działalność prowadziło tam Kino Muza);
- Projekt Centrum – nadzorowanie i koordynacja działania ogródków gastronomicznych, straganów na Starym Rynku oraz koordynacja imprez zewnętrznych w obrębie ww. przestrzeni;
- działania osiedlowe – Estrada realizuje wiele działań kulturalnych na obszarze osiedli położonych w różnych częściach miasta. W tym roku wydarzenia w ramach „Lata z Estradą” odbyły się pod hasłem „Wiele Kultur – Jeden Świat” na jedenastu osiedlach, a w wydarzeniach wzięło udział 12 000 osób;
- realizacja projektu „#Na wolnym”, w ramach którego na Dziedzińcu Urzędu Miasta podczas lipcowych weekendów odbywały się otwarte dla publiczności wydarzenia kulturalne (koncerty, spektakle dla dzieci oraz cykle filmowe) – w wydarzeniach wzięło udział około 5 000 osób;
- realizacja i promocja programu „Kulturalny Stary Rynek” oraz „Scena Quadro”, w ramach których zrealizowane zostały łącznie 77 wydarzenia, które zgromadziły ok. 23 500 osób;
- realizacja programu artystycznego Dożynek Miejskich w Parku Wilsona;
- koordynacja „Nocy Muzeów” we współpracy z Muzeum Narodowym w Poznaniu;
- rozpoczęcie przygotowań do modernizacji głównej siedziby Estrady przy ul. Masztalarskiej – m.in. rozstrzygnięcie konkursu na koncepcję modernizacji.

7. Poznański Chór Chłopięcy

- organizacja XI Poznańskiego Kolędowania;
- realizacja kolejnej edycji Grand Prix Poznańskiej Chóralistyki;
- organizacja koncertu inaugurującego jubileusz 75-lecia działalności artystycznej Poznańskiego Chóru Chłopięcego (Requiem Gabriela Faure);
- występ Chóru na koncercie z okazji 101. rocznicy Powstania Wielkopolskiego w dniu 27 grudnia 2019 r. na Wolnym Dziedzińcu UMP – koncert był transmitowany w TVP1

i TVP 3 i obejrzało go ponad milion widzów;

- organizacja pięciu muzycznych spotkań warsztatowo-koncertowych dla podopiecznych poznańskich Domów Pomocy Społecznej w Poznaniu;
- nagranie piosenki oraz teledysku do utworu „World on our shoulders" w ramach akcji Resolution #2020.

8. Teatr Ósmego Dnia

- Jubileusz 55-lecia działalności artystycznej pod tytułem *Więcej niż jedno życie.*
  W ramach tego wydarzenia w Teatrze zostało pokazanych siedem premier, w tym dwie Teatru Ósmego Dnia: *Portiernia. Wersja druga* i *Allegro agitete (utwór, który musi być wykonywany z niespokojną, udręczoną miną)* oraz pięć innych, zaproszonych przez Teatr grup i artystów, takich jak: Grupa Teatralna Wikingowie, Circus Ferus, Teatr Węgajty, Teatr Krzyk i Dominik Złotkowski. Podczas obchodów Jubileuszu gościliśmy spektakle zaprzyjaźnionych grup teatralnych z Poznania, ale również z całej Polski. Wystąpili u nas: Teatr Porywacze Ciał, Usta Usta Republika, Teatr Biuro Podróży, Janusz Stolarski, Grupa Korpuskularna LightOff, Teatr Brama oraz Paweł Hajncel;
- Prezentacja spektakli Teatru poza Poznaniem, m.in.: *Paragraf 196 KK (ćwiczenia z terroru)* Warszawskie Spotkania Teatralne, FestGROTOWSKI; *Teczki* Kwidzyń; *Summit_2.0* Gniezno; Mainz (Niemcy) *45. OPEN OHR Festival,* Łomża 32 Międzynarodowy Festiwal Teatralny *WALIZKA; Arka* Teatralne Święto Wrocławia na Różance – Pociąg do Sztuki Przystanek Różanka, Petersburg 9th International Festival of Street Theaters *Elagin Park*, Ostrołęka 10. Festiwal Teatralny InQubator; *Dzieci Rewolucji* Timișoara 2021 European Capital of Culture; *I rozstawili namiot wśród nas* Łódź;
- współorganizacja wydarzeń kulturalnych i społecznych: spotkania, dyskusje, warsztaty oraz spektakli teatru eksperymentalnego i niezależnego (m.in. Grupa Teatralna Wikingowie, Circus Ferus, Janusz Stolarski, Teatr Porywacze Ciał, Grupa Korpuskularna LightOff Grygier / Fibich / Nykowski, Usta Usta Republika, Dominik Złotkowski, Teatr Brama, Teatr Węgajty, Teatr Krzyk);
- współorganizacja *VI Ogólnopolskiego Konkursu Więziennej Twórczości Teatralnej.*

W 2019 roku Teatr Ósmego Dnia zrealizował łącznie 106 wydarzeń. W Poznaniu Teatr przygotował i zaprezentował 92 z nich, w tym:

- 49 spektakli w siedzibie (w tym 2 premiery Teatru ósmego Dnia i 5 premier gościnnych

w ramach Jubileuszu 55-lecia Teatru Ósmego Dnia);

- 1 spektakl plenerowy;
- 42 spotkania autorskie, debaty, warsztaty, koncerty, pokazy filmów i innych.

W Poznaniu Teatr Ósmego Dnia zagrał 14 własnych spektakli, poza Poznaniem zaś zaprezentował 14 spektakli. Dodatkowo wyprodukował i pokazał 2 spektakle premierowe. Łączna liczba odbiorców wszystkich wydarzeń programu Teatru Ósmego Dnia, to 22 959 osób, w tym:

- widzowie w Poznaniu: 9 063 osób;
- widzowie poza Poznaniem: 13 896 osób.

9. Teatr Muzyczny

W Teatrze odbyły się trzy premiery:

- *Koziołek Matołek i zagadka ratuszowej wieży,* reżyseria: Łukasz Brzeziński;
- *Kwartet,* reżyseria: Piotr Jędrzejas,;
- *Pippin,* reżyseria: Jerzy Jan Połoński

Wystawiano także musicale i koncerty należące do bieżącego repertuaru Teatru (m.in. *Rodzina Addamsów, Footloose, Nine, Zakonnica w przebraniu, Skrzypek na dachu, Evita, Jekyll & Hyde, Opowieści zimowe, Madagaskar – musicalowa przygoda, Pchła Szachrajka, Akompaniator*). Teatr Muzyczny w Poznaniu zrealizował szczególne projekty artystyczne o charakterze okazjonalnym, były to m.in.: *Koncert Siedem ostatnich słów Chrystusa na krzyżu, Koncert Andrei Bocellego, Koncert z utworami z musicalu Rodzina Addamsów, Koncerty Noworoczne Z Broadwayu do Hollywood 3.* Teatr kontynuował realizację spotkań z poezją i muzyką w ramach *Krakowskiego Salonu Poezji Anny Dymnej,* w 2019 roku odbyło się 10 Salonów. W 2018 roku Teatr zrealizował projekt *Paddymania,* to nawiązanie do histerycznego szału, jaki ponad 100 lat temu w USA wzbudzał swoją osobą Ignacy Jan Paderewski. Celem akcji było wzbudzenie zainteresowania patriotyzmem w nowoczesny sposób i promowanie dorobku Paderewskiego w ramach świętowania obchodów odzyskania przez Polskę niepodległości.

Teatr nawiązał także współpracę finansową, barterową i promocyjną z takimi partnerami, jak:

- PZU
- Akademia Wychowania Fizycznego im. Eugeniusza Piaseckiego w Poznaniu
- Katolicki Ośrodek Wychowania i Terapii Uzależnień w Wierzenicy
- Restauracja Winestone

- Kawiarnia Wise Cafe
- Selgros Cash & Carry
- Poznańska Palarnia Kawy Astra
- Lajkonik
- Bukowianka
- Kwiaciarnia Prestige
- Bilety24
- H7

Łączna ilość spektakli: 249; łączna liczba uczestników: 103 338 osób.

10. Teatr Animacji

Premiery:

- *Miłość Do Trzech Pomarańczy* wg Joanny Walter i Carla Gozziego, reż. Paweł Aigner,
- *Nic, Dzika Mrówka, Adam I Ewa - Zmysłowisko*, Maliny Prześlugi, reż.: Ewa Maria Wolska,
- *Jungle People* Mateusza Pakuła, reż. Mateusz Pakuła,
- *Baśń O Trzech Konikach* Marek A. Cyrisa, reż. Marek A. Cyris,
- *Nowe Szaty Króla* Maliny Prześlugi na podstawie baśni H.Ch.Andersena, reż. Artur Romański,
- *Ja, Bałwan* Maliny Prześlugi, reż. Artur Romański,
- *Halo, Kosmos!* Maliny Prześlugi, reż. Julia Szmyt.

Udział Teatru w festiwalach w kraju i za granicą:

- XXIX Ogólnopolski Festiwal Teatrów Lalek w Opolu ze spektaklem *La La Lalki* Maliny Prześlugi, w reżyserii Artura Romańskiego.

  Jury XXIX Ogólnopolskiego Festiwalu Teatrów Lalek przyznało *Wyróżnienie zespołowe* dla aktorów za role w spektaklu *La la lalki* dla: Magdaleny Dehr , Julianny Dorosz, Aleksandry Leszczyńskiej , Katarzyny Romańskiej, Marcina Chomickiego, Marcela Górnickiego, Piotra Grabowskiego oraz nagrodę dla Tomasza Lewandowskiego za muzykę do spektaklu *La la lalki*;
- Mała Boska Komedia # 3, Kraków ze spektaklem *La La Lalki* Maliny Prześlugi, w reżyserii Artura Romańskiego;
- 34. Dni Sztuki Współczesnej W Białymstoku ze spektakle *Za-Polska* Agaty Biziuk;
- IX Międzynarodowy Festiwal Teatralny Karuzela w Łodzi ze spektaklami: *Baron*

Munchhausen Gottfrieda Augusta Burgera, *Nic, Dzika Mrówka, Adam I Ewa* Maliny Prześlugi. Jury IX Międzynarodowego Festiwalu Teatralna Karuzela/Kula Fabula przyznało *WYRÓŻNIENIE* za pomysł na teatr dla młodych;

- 3.Międzynarodowy Festiwal Teatrów Lalek Dla Dorosłych *Metamorfozy Lalek* w Białymstoku ze spektaklem *Opowieści Z Niepamięci* Dudy Paivy i Maliny Prześlugi;
- Festiwal Jana Konstantego Żupańskiego w Poznaniu ze spektaklem *Nie Bój Się, Tygrysie* Maliny Prześlugi;
- Międzynarodowy Festiwal Sztuki Dla Najmłodszych Sztuka Szuka Malucha w Poznaniu ze spektaklem *Labirynt 2.0* Alicji Morawskiej-Rubczak;
- 10. *KOSZALIŃSKIE KONFRONTACJE MŁODYCH "M-Teatr"* w Koszalinie ze spektaklem *Nic, Dzika Mrówka, Adam I Ewa* Maliny Prześlugi;
- *Impuls Festivalul International Al Teatrului Contemporan De Animatie* w Bukareszcie ze spektaklem *Odlot* Maliny Prześlugi. Nagroda dla *NAJLEPSZEGO PRZEDSTAWIENIA;*
- 9. Zakopiańskie Prezentacje Artystyczne *Pępek Świata* ze spektaklem *Opowieści Z Niepamięci* Dudy Paivy i Maliny Prześlugi;
- 7. Międzynarodowy Festiwal Teatrów dla Dzieci *Dziecinada* we Wrocławiu ze spektaklem *Opowieści Z Niepamięci* Dudy Paivy i Maliny Prześlugi;
- XXVI Międzynarodowy Festiwal Teatrów Lalek *Spotkania* w Teatrze Baj Pomorski w Toruniu prezentacja spektakli: *Nic, Dzika Mrówka, Adam I Ewa* Maliny Prześlugi oraz *La La Lalki* Maliny Prześlugi.

  Nagroda za *Najlepszą muzykę* dla Tomasza Lewandowskiego za kompozycję oraz dla Maliny Prześlugi za teksty piosenek w spektaklu *La La Lalki* oraz wyróżnienie dla twórców spektaklu *Nic, Dzika Mrówka, Adam i Ewa za stworzenie oryginalnej formuły doświadczania teatru;*
- 23. Międzynarodowy Festiwal Teatrów Dla Dzieci i Młodzieży *Korczak* w Warszawie *ze spektaklem Labirynt 2.0* Alicji Morawskiej-Rubczak.

<u>Nagrody:</u>

- z okazji Światowego Dnia Lalkarstwa, Zarząd Sekcji Teatrów Lalkowych ZASP-Stowarzyszenia Polskich Artystów Teatru, Filmu, Radia i Telewizji oraz Polski Ośrodek Lalkarski Polunima wręczyli nagrody, jedną z nich otrzymał aktor teatru - Marcin Ryl-Krystianowski;

- XXIX Ogólnopolski Festiwal Teatrów Lalek w Opolu ze spektaklem *La La Lalki* Maliny Prześlugi, w reżyserii Artura Romańskiego, *wyróżnienie zespołowe* dla aktorów za role w spektaklu *La la lalki* dla: Magdaleny Dehr, Julianny Dorosz, Aleksandry Leszczyńskiej, Katarzyny Romańskiej, Marcina Chomickiego, Marcela Górnickiego, Piotra Grabowskiego oraz nagrodę dla Tomasza Lewandowskiego za muzykę do spektaklu *La la lalki*;
- IX Międzynarodowy Festiwal Teatralny Karuzela w Łodzi ze spektaklami: *Baron Munchhausen* Gottfrieda Augusta Burgera, *Nic, Dzika Mrówka, Adam I Ewa* Maliny Prześlugi. Jury IX Międzynarodowego Festiwalu Teatralna Karuzela / Kula Fabula przyznało *WYRÓŻNIENIE* za pomysł na teatr dla młodych;
- *Impuls Festivalul International Al Teatrului Contemporan De Animatie* w Bukareszcie ze spektaklem *Odlot* Maliny Prześlugi. Nagroda dla *NAJLEPSZEGO PRZEDSTAWIENIA;*
- XXVI Międzynarodowy Festiwal Teatrów Lalek *Spotkania* w Teatrze Baj Pomorski w Toruniu prezentacja spektakli: *Nic, Dzika Mrówka, Adam I Ewa* Maliny Prześlugi oraz *La La Lalki* Maliny Prześlugi.

Ilość spektakli: 230; łącznie uczestników: 29 229 osób.

11. Teatr Polski

Premiery:

- *Śluby Panieńskie* Aleksandra Fredry, w reżyserii Andrzeja Błażewicza (Malarnia),
- *Hamlet* w tłum. J. St. Burasa w reżyserii Mai Kleczewskiej,
- *28 dni* Olgi Szylajewejw tłum. Agnieszki Lubomiry Piotrowskiej, w reżyserii Kamili Siwińskiej

Mała Premiera to nowy projekt Teatru Polskiego w Poznaniu, którego założeniem jest przygotowanie, równolegle z premierą realizowaną przez aktorów zawodowych, tego samego tytułu z młodzieżą:

- *Hamlet* inspirowanego dramatem Williama Shakespeare'a *Hamlet, książę Danii* w tłum. St. Barańczaka w koprodukcji ze Szkołą Podstawową nr 83 *Łejery* im. Emilii Waśniowskiej w Poznaniu pod opieką reżyserską Marcina Starosty.

Zestawienie premier oraz spektakli prezentowanych w 2019 roku na czterech scenach Teatru Polskiego w Poznaniu: Dużej Scenie, Malarni, Galerii oraz w Piwnicy pod Sceną:
liczba spektakli: 211, liczba uczestników: 23 019.

– powołany został *Międzypokoleniowy Chór Teatru Polskiego w Poznaniu*

Sukcesy:

- *25. Ogólnopolski Konkurs na Wystawienie Polskiej Sztuki Współczesnej.*Sztuka *O mężnym Pietrku i sierotce Marysi. Bajka dla dorosłych* znalazła się wśród finalistów konkursu,
- *Hamlet / ГАМЛЕТ* w reż. Mai Kleczewskiej nominowany do konkursu o Złotego Yoricka podczas 23. Festiwalu Szekspirowskiego w Gdańsku. *Hamlet* w reż. Mai Kleczewskiej weźmie udział w konkursie na najlepszą polską inscenizację dzieł dramatycznych Williama Szekspira oraz utworów inspirowanych dziełami Williama Szekspira,
- SzekspirOFF podczas 23. Festiwalu Szekspirowskiego w Gdańsku Spektakl *Mała Premiera: Hamlet* w reż. Marcina Starosty z udziałem uczniów Szkoły Podstawowej nr 83 Łejery w Poznaniu zdobył na Festiwalu Szekspirowskim w Gdańsku dwie nagrody - za muzyczną interpretację Hamleta i wyjątkowe techniki śpiewu użyte w przedstawieniu, a nagrodę Shakespeare Daily za podmiotowy stosunek do mniej doświadczonych aktorów i aktorek.

Najlepszy, najlepsza, najlepsi w sezonie 2018/2019!

Podsumowanie sezonu opublikowane przez miesięcznik *Teatr*:

Najlepsza nowa polska sztuka (ogłoszona drukiem lub wystawiona)

Jolanta Kowalska: Jolanta Janiczak, *O mężnym Pietrku i sierotce Marysi. Bajka dla dorosłych*

Najlepsza rola kobieca

Tomasz Domagała: Alona Szostak, *Hamlet / ГАМЛЕТ*

Najlepsza rola epizodyczna

Aneta Kyzioł: Alona Szostak i Michał Kaleta, *Hamlet / ГАМЛЕТ*

Najlepsza scenografia

Tomasz Domagała: Zbigniew Libera, *Hamlet / ГАМЛЕТ*

Aneta Kyzioł: Stara Rzeźnia, czyli grające kontekstami miejsce (plus jego adaptacja) w *Hamlet / ГАМЛЕТ*

Najlepsza muzyka

Tomasz Domagała: Cezary Duchnowski, *Hamlet / ГАМЛЕТ*

Aneta Kyzioł: muzyka Cezarego Duchnowskiego w *Hamlet / ГАМЛЕТ*

Jacek Sieradzki: Krzysztof Kaliski *O mężnym Pietrku i sierotce Marysi. Bajka dla dorosłych*

- Nagroda dla *Ślubów Panieńskich* na 10. Koszalińskich Konfrontacjach Młodych *m - teatr,*

- Alona Szostak (nowa aktorka Teatru Polskiego w Poznaniu) została Laureatką w XIII edycji Teatralnych Nagród Muzycznych im. Jana Kiepury, którego organizatorem jest Mazowiecki Teatr Muzyczny im. Jana Kiepury,

Łączna liczba uczestników we wszystkich wydarzeniach: 28 040 osoby.

12. Wydawnictwo Miejskie Posnania

- dalszy rozwój systemu informacji kulturalnej *Afisz,* obejmujący m.in. wprowadzenie miesięcznych kalendariów kulturalnych w formie bezpłatnego wydawnictwa/ulotki dostępnej w wielu lokalizacjach oraz jako bezpłatny insert do miesięcznika IKS, a także na plakatach i wielkoformatowych planszach w centrum miasta oraz w wersji cyfrowej, przystosowanej do potrzeb użytkowników tabletów, czytników ebooków i innych platform internetowych;
- kontynuacja projektu digitalizacyjnego *CYRYL* (Cyfrowe Repozytorium Lokalne Poznań);
- wydano 157 publikacji nieperiodycznych;
- pozyskanie dotacji od firm i instytucji: m.in. od firm i instytucji, które zadeklarowały wsparcie sponsorskie poszczególnych publikacji Wydawnictwa, np.: Unia Wspólnego Inwestowania we współpracy z Fundacją Rozwoju Miasta Poznania i sponsorów indywidualnych; pozyskanie dotacji Fundacji Rozwoju Miasta Poznania w celu wsparcia realizacji projektu digitalizacyjnego CYRYL (sfinansowanie ½ etatu); uzyskanie dotacji Fundacji Współpracy Polsko-Niemieckiej oraz wkład finansowy Samorządu Województwa Wielkopolskiego i Urzędu Marszałkowskiego Województwa Wielkopolskiego na produkcję filmu *Pamięć bitwy nad Bzurą*;
- XV Poznańskie Spotkania Targowe – Książka dla Dzieci, Młodzieży i Rodziców oraz 9. Warszawskich Targach Książki w Warszawie;
- Targi Książki Historycznej oraz udział w Poznańskim Przeglądzie książki Naukowej (organizator – Biblioteka Uniwersytecka).

<u>Najważniejsze sukcesy i osiągnięcia w 2019 roku:</u>

- Konkurs o Nagrodę im. Józefa Łukaszewicza: nominacja dla powieści *Hotel* Bartłomieja Marcinkowskiego, *Studencki Komitet Solidarności w Poznaniu. Spojrzenie po czterdziestu latach. Studia i świadectwa* pod red. Jerzego Fiećki i Przemysława Zwiernika, *Wilda w czterech odsłonach 1235–1945* Magdaleny Mrugalskiej-Banaszak;
- Konkurs na najlepszą książkę popularnonaukową: nagroda dla *Poznaniacy*

na igrzyskach *olimpijskich* 1924–2018 autorstwa R. Wryka;

- Konkurs na najlepszą książkę o Wielkopolsce: nominacja dla powieści *Hotel* Bartłomieja Marcinkowskiego;
- Konkurs na Najpiękniejszą Książkę Roku 2018: nominacja dla albumu *Jest życie* autorstwa Pawła Kwiatkowskiego, Eweliny Koterskiej, Mari Kwiatkowskiej, Karoliny Domańskiej;
- nagroda im. Hanny Pieńkowskiej i Jerzego Łomnickiego dla monografii Stare Miasto w Poznaniu. Zniszczenia i odbudowa, Henryka Kondzieli i zespołu autorów pod red. Iwony Błaszczyk.

Wydawnictwo 17 grudnia 2019 r. uzyskało status *wydawnictwa naukowego* (Komunikat Ministra Nauki i Szkolnictwa Wyższego w sprawie wykazu wydawnictw publikujących recenzowane monografie naukowe). Status umożliwia autorom monografii naukowych publikowanych w WMP otrzymywanie punktów, ważnych dla ich dorobku naukowego.

Łączna liczba uczestników na wydarzeniach: 6119 osób.

13. Muzeum Archeologiczne w Poznaniu

W ramach działalności naukowo-badawczej Muzeum na szczególną uwagę zasługują:

- projekty finansowane przez Narodowe Centrum Nauki:
  - *Studium wpływu obrządku pogrzebowego na krajobraz. Kurhany kultury mogiłowej w Lesie Krotoszyn, na pograniczu śląsko-wielkopolskim*, autorstwa mgr Mateusza Stróżyka;
  - *Rozwój wczesnych społeczności neolitycznych w Dolnym Egipcie w 5 tysiącleciu p.n.e. oraz ich relacje z południowym Lewantem*, autorstwa dr Agnieszki Mączyńskiej;
  - *Skały w ruchu. Badania nad petroglifami Oazy Dachla w kontekście ścieżek, dróg i mobilności,* autorstwa dr Pawla Polkowskiego;
- projekty dofinansowane przez MKiDN:
  - *Dąbrówka koło Poznania – od warowni z czasów plemiennych do średniowiecznej siedziby rycerskiej;*
  - *Nekropola z później epoki brązu Wartosław – Biezdrowo – Zakrzewo.*
- projekt dofinansowany ze środków Narodowego Programu Rozwoju Humanistyki *Katalog najstarszych zabytków metalowych Wielkopolski.*

W ramach działalności edukacyjnej oraz popularyzatorskiej na szczególne podkreślenie zasługuje rekordowa duża liczba lekcji muzealnych w Pałacu Górków – w 428 lekcjach uczestniczyło 10 700 uczniów (w poprzednich latach liczby te nie przekraczały 332 lekcji oraz 8050 uczniów).

Nagrody:

Działalność Muzeum Archeologicznego w Poznaniu została nagrodzona w konkursie na wydarzenie muzealne roku w Wielkopolsce *Izabella 2018*. W kategorii *Działalność edukacyjna, promocyjna, marketingowa* przyznano Muzeum Grand Prix za cykl wykładów *Akademia Genius Loci,* natomiast w kategorii *Działalność naukowa i wydawnicza* Muzeum otrzymało wyróżnienie za książkę *The Cultural Role of Chess in Medival and Modern Times. 50th Anniversary Jubilee of the Sandomierz Chess Discovery.*

Łącznie w roku 2019 liczba osób, które odwiedziły Muzeum w jego obu lokalizacjach, wyniosła 69 965.

14. Wielkopolskie Muzeum Niepodległości

- liczba osób zwiedzających ekspozycje stałe pięciu oddziałów Muzeum wyniosła 100 599 osób;
- w 2019 roku Muzeum zrealizowało 13 wystaw czasowych, w tym cztery wystawy prezentowane poza siedzibami oddziałów Muzeum (około 54 000 zwiedzających), m.in. wystawa-instalacja pn. „Wielkopolanie ku niepodległej – w stulecie zwycięskiego powstania 1918-1919 roku”;
- rozpoczęcie inwestycji renowacji i adaptacji Fortu VII w Poznaniu;
- rozstrzygnięcie konkursu architektonicznego dla nowej siedziby Muzeum Powstania Wielkopolskiego 1918-1919 roku w Poznaniu;
- konferencje, rekonstrukcje historyczne, imprezy plenerowe, koncerty i inne wydarzenia zorganizowane przez Muzeum, w tym organizacja koncertu na Wolnym Dziedzińcu UMP pn. „Wielkopolanie śpiewają Niepodległej” – koncert z okazji 101. rocznicy Powstania Wielkopolskiego (27 grudnia 2019 r., transmitowany przez TVP1 i TVP 3);
- prowadzenie edukacji muzealnej (53 lekcje dla 1045 dzieci w wieku przedszkolnym i uczniów).

Nagrody i wyróżnienia:

- Wyróżnienia w konkursie Izabella 2018

– druga nagroda w kategorii *Konserwacja, ochrona dziedzictwa kultury, inwestycje* za *Galerię Plakatu z Okresu Socjalizmu* (kuratorki: Kinga Przyborowska i Maria

Skrzypczak) oraz projekt renowacji willi przy Schronie Przeciwatomowym dla Władz Miasta Poznania ;

- trzecia nagroda w kategorii *Działalność naukowa i wydawnicza* za katalog wystawy-instalacji *Wielkopolanie ku Niepodległej* pod red. Olafa Bergmanna;
- trzecia nagroda w kategorii *Działalność edukacyjna, promocyjna i marketingowa* za koncert *Wielkopolanie śpiewają Niepodległej – w chwilach próby zwycięstwo* (koordynator: Elżbieta Mania).

- Finał nagrody BohaterONy 2019 - Wielkopolskie Muzeum Niepodległości otrzymało nominację za szeroką ofertę wydarzeń związanych z 100. rocznicą wybuchu powstania wielkopolskiego oraz akcję edukacyjną *Światełko dla Czerwca '56*.
- Wyróżnienia indywidualne - Dyrektor Wielkopolskiego Muzeum Niepodległości Tomasz Łęcki otrzymał Medal Stulecia Odzyskanej Niepodległości. Medal Stulecia Odzyskanej Niepodległości to pamiątkowe państwowe odznaczenie cywilne przyznawane jako „dowód wdzięczności oraz wyraz szacunku dla osób, które położyły szczególne zasługi w służbie państwu i społeczeństwu". Medal nadawany jest w okresie trwania Narodowych Obchodów Setnej Rocznicy Odzyskania Niepodległości w latach 2018-2021.

VIII. Postępowania w sprawie dyrektorów miejskich instytucji kultury

W roku 2019 Wydział Kultury przeprowadził jedno postępowanie konkursowe w sprawie wyłonienia kandydata na dyrektora miejskiej instytucji kultury – konkurs został ogłoszony w Wielkopolskim Muzeum Niepodległości. Ze względu na fakt, że Komisja konkursowa nie zarekomendowała żadnego kandydata na wyżej wymienione stanowisko, w grudniu ubiegłego roku ponownie ogłoszono konkurs na dyrektora Wielkopolskiego Muzeum Niepodległości (druga edycja konkursu została rozstrzygnięta w lutym 2020 r.).

Ponadto Prezydent Miasta Poznania, po zasięgnięciu opinii podmiotów przewidzianych w ustawie o organizowaniu i prowadzeniu działalności kulturalnej, zdecydował o ponownym podpisaniu umowy z dotychczasową dyrektorką Estrady Poznańskiej, p. Małgorzatą Kempą. Umowa została podpisana na okres 5 sezonów i obowiązuje od 1 września 2019 r. do 31 sierpnia 2024 r.

Wydział Kształtowania i Ochrony Środowiska

1. W ramach programu KAWKA Bis w 2019 roku, udzielono dotacji na likwidację źródeł niskiej emisji. W 243 lokalach zlikwidowano 399 pieców. Dla rozliczonych umów

dotacji wypłacono kwotę 1 166 906,30 zł. Dzięki przeprowadzonym modernizacjom ogrzewania zredukowano emisję pyłów o 9,5 t w skali roku, benzo-alfa-pierenu o 7,1 kg/rok.

2. W ramach PBO 2019 zrealizowano zadanie pn. „Skończmy ze smogiem w Poznaniu – zlecenie badań dronem zewnętrznej firmie. Wydział przygotował materiały merytoryczne do przetargu, brał udział w komisji przetargowej w wyniku czego został wybrany Wykonawca usługi. Następnie prowadził bieżący nadzór nad realizacją zadania. Zadaniem specjalistów było wykonanie analizy spalin z palenisk domowych za pomocą bezzałogowego systemu latającego. Czujnik podpięty do drona pozwala wykryć w spalinach emitowanych z komina danej posesji szkodliwe związki chemiczne (formaldehyd, chlorowodór, lotne związki organiczne oraz pyły zawieszone - PM 2,5 oraz PM 10, które z dużym prawdopodobieństwem wskazują na spalanie odpadów. Pomaga to w skuteczniejszym wykrywaniu przypadków łamania prawa i karaniu osób zatruwających środowisko. W akcji badania jakości powietrza przy użyciu dronów uczestniczyli strażnicy Eko-patrolu. Funkcjonariusze prowadzili kontrole posesji, które z uwagi na sposób ogrzewania mogą generować emisję szkodliwych substancji. Sprawdzali, jakiego rodzaju paliwa poznaniacy używają do ogrzewania mieszkań i domów - tzn. czy w piecach i kotłach nie dochodzi do spalania odpadów (styropianu, plastikowych butelek, odzieży, opon, lakierowanego drewna ze starych mebli itp.) oraz czy stosowany opał spełnia wymagania uchwały antysmogowej. Podczas realizacji zadania oblotami objęto obszar, na którym znajduje się łącznie 22 556 budynków. W czasie 30 dni lotnych drony spędziły w powietrzu ponad 75 godzin od października do grudnia 2019 r. Szczegółowe badania przeprowadzono w 230 lokalizacjach, w wyniku których stwierdzono 25 przypadki spalania odpadów. Winnych Straż Miejska ukarała mandatami. Kontrole przy użyciu dronów odbywały się na terenie całego miasta, m. in. na obszarze Górczyna, Fabianowa, Junikowa, Świerczewa, Woli, Jeżyc, Kiekrza, Ławicy, Woli, Smochowic, Podolan, Strzeszyna, Winiar, Sołacza, Piątkowa, Naramowic, Radojewa, Moraska, Głównej, Antoninka, Kobylegopola, Zielińca, Szczepankowa, Starołęki, Łazarza czy Starego Miasta. Sprawdzane były przede wszystkim rejony, gdzie znajdują się osiedla domków jednorodzinnych lub ogrody działkowe, ale również tereny ścisłego centrum. Obszary do badań wyznaczano na podstawie analizy zgłoszeń wpływających do Straży Miejskiej. Czas i lokalizacja badań były uzgadniane ze Strażą Miejską - obszary

pomiarów typowano pod kątem największej liczby zgłaszanych interwencji.

Ponadto w ramach projektu przeprowadzono 4 spotkania informacyjno – edukacyjne dot. ochrony powietrza, ze szczególnym uwzględnieniem szkodliwości spalania odpadów. Jedno ze spotkań odbyło się w Dniu czystego powietrza – 13.11 2019 r.

3. Wydział Kształtowania i Ochrony Środowiska organizował cykliczne spotkania z mieszkańcami i Radami Osiedli, na których omawiane były tematy jakości powietrza i możliwości ograniczania niskiej emisji zanieczyszczeń. Mieszkańcy informowani byli o udzielanych dotacjach celowych na likwidację źródeł niskiej emisji w ramach programu KAWKA Bis oraz programu AZBEST na usuwanie wyrobów zawierających azbest. Spotkania odbyły się w Krzyżownikach, na Ławicy, na Woli oraz Świerczowie. Są one kontynuowane w 2020 roku.
4. W dniu 25 stycznia 2019 roku Prezydent Miasta Poznania powołał zespół ds. Jakości powietrza w Poznaniu. Spotkania zespołu odbywały się cyklicznie przez cały rok 2019. Na spotkaniach poruszane były tematy zmian programu KAWKA Bis, możliwości zastosowania standardów budownictwa pasywnego w budynkach użyteczności publicznej i budynkach mieszkalnych, możliwości ewentualnego wsparcia miejskiego programu wymiany nieekologicznych źródeł ogrzewania KAWKA BisS programem realizowanych przez MOPR.
5. Dnia 13 marca 2019 r. przeprowadzono akcję pilotażową pn.„Spalajmy. Nie zatruwajmy”, która obejmowała: spotkanie informacyjno-edukacyjne z udziałem uczniów oraz studentów wraz z prezentacją usługi Eko Patrol GIG w siedzibie UMP, pokaz aparatury pomiarowej (na dziedzińcu UMP) oraz przeprowadzenie badania dronem na terenie byłych ogródków działkowych nad Maltą w asyście Straży Miejskiej.
6. Przygotowano i przekazano do Zarządu Województwa Wielkopolskiego sprawozdanie z realizacji zadań wynikających z Programu Ochrony Powietrza w zakresie pyłu PM10 oraz B(a)P dla strefy aglomeracja poznańska, którego integralną część stanowi plan działań krótkoterminowych w zakresie pyłu PM10. W sprawozdaniu przedstawiono przedsięwzięcia, plany, programy, akcje promocyjne i edukacyjne zrealizowane przez Urząd Miasta Poznania i miejskie jednostki organizacyjne w 2018 roku. Przedstawiono także wykaz wydanych w 2018 r. decyzji administracyjnych i zgłoszeń dotyczących ww. zagadnień.
7. Na podstawie danych pozyskanych od zarządców dróg, linii tramwajowych, linii kolejowych, lotnisk przygotowano sprawozdanie z realizacji w 2018 r. zadań

wynikających z Programu ochrony środowiska przed hałasem dla miasta Poznania. Dane zostały umieszczone na stronie internetowej https://www.poznan.pl/mim/wos/.

8. W wyniku działań Wydziału Kształtowania i Ochrony Środowiska usunięto ok. 4729 ton odpadów, w tym: ok. 4700 ton odpadów innych niż niebezpieczne (masy ziemne, odpady pobudowlane, opony, tworzywa sztuczne i metale) oraz ok. 29 ton odpadów niebezpiecznych (odpadowe oleje, filtry, odpady azbestu, podkłady kolejowe, czyściwo) Odpady usunięto z nieruchomości położonych przy ul. Sycowskiej, Bałtyckiej, Ruczajowej, Gminnej, Chyżańskiej, Pułaskiego, Wołowskiej, Jałowcowej/Drużynowej, Świętowidzkiej i ul. Wagrowskiej.
9. Wykonano badania środowiska gruntowo-wodnego w 5ciu lokalizacjach: ul. Swojska 17, ul. Drużynowa (stacja paliw), ul. Borówki 1 (nieczynna stacja paliw), ul. Ziębicka/Wieruszowska (stacja paliw), ul. Bukowska 285 (stacja paliw), w celu wykazania potencjalnych historycznych zanieczyszczeń powierzchni ziemi. W wyniku przeprowadzonych badań zanieczyszczenie powierzchni ziemi zostało stwierdzone w trzech lokalizacjach, tj. na terenie nieczynnej stacji paliw zlokalizowanej przy ul. Borówki 1 Poznaniu, na terenie stacji paliw zlokalizowanej przy ul. Ziębickiej/Wieruszowskiej w Poznaniu oraz na terenie stacji paliw zlokalizowanej przy ul. Bukowskiej 285 w Poznaniu. W pozostałych lokalizacjach nie stwierdzono zanieczyszczeń. Wyniki badań przekazano do Regionalnego Dyrektora Ochrony Środowiska w Poznaniu w celu dalszego wykorzystania i umieszczenia w rejestrze terenów zanieczyszczonych.
10. W ramach sprzątania brzegów jezior J. Kierskiego, J. Strzeszyńskiego i J. Rusałka zebrano łącznie 29,8 t zmieszanych odpadów komunalnych.
11. W ramach zadania „Gospodarka wodna i ochrona wód" – Rekultywacja, poprawa i stabilizacja jakości wód jezior: Strzeszyńska i Rusałka, wykoszono rdestnicę kędzierzawą z dna Jeziorze Rusałka w ilości 22 t.
12. W ramach zadania „Gospodarka wodna i ochrona wód" – Konserwacja rowów, cieków, zbiorników wodnych oraz małej retencji i budowli hydrotechnicznych, w celu ochrony przed lokalnymi podtopieniami oraz utrzymaniem i poprawą czystości wód oraz brzegów, wykonano prace na ciekach: Golęcinka, Rów Złotnicki, Strumień Strzeszyński, Szklarka, Krzyżanka, Strumień Junikowski, Ceglanka, Wierzbak, Starynka, Rów Bystry. Skórzynka. Łączna długość robót wyniosła 27 km. Zakres prac obejmował naprawę umocnień i brzegów, wykaszanie porostów ze skarp, usuwanie

namułu, oczyszczanie przepustów, usuwanie zatorów.

13. W związku z obowiązkiem naliczania opłat z tytułu utraconej retencji terenowej naliczono opłatę za zmniejszenie naturalnej retencji dla 14 nieruchomości.
14. Zakończono I etap zadania „Gospodarka wodna i ochrona wód - Biologiczna odnowa wód rzeki Bogdanki - renowacja Stawów Sołackich - odmulanie stawu nr 1". W I etapie w 2019 r. wydobyto ok. 4,5 tys m^3 uwodnionego namułu. Zakończenie prac (dalsze wydobycie namułów i ich wywóz, naprawa umocnień i brzegów) przewiduje się na koniec maja 2020 r.
15. W ramach otwartego konkursu ofert na powierzenie realizacji zadań publicznych w sferze ekologii i ochrony zwierząt oraz ochrony dziedzictwa przyrodniczego w 2019 roku przyjęto 15 sprawozdań złożonych przez organizacje pozarządowe. Kwota rozliczonych dotacji ze złożonych sprawozdań wynosiła 176.237,39 zł. Zakres tematyczny obejmował przede wszystkim organizację warsztatów związanych z kształtowaniem postaw przyjaznych środowisku.
16. Przygotowano i przeprowadzono modernizację wortalu „Środowisko”. Treść i materiały zostały dostosowane do bieżących standardów obowiązujących w Miejskim Informatorze Multimedialnym i opublikowane za pośrednictwem Oddziału Serwisu i Technologii Informatycznych.
17. Wzięto udział w warsztatach dla przedstawicieli Miast aplikujących do konkursu na Zieloną Stolicę Europy 2022 w dniach 27.05 – 28.05 w Brukseli w celu pozyskania informacji nt. uzupełnienia wniosku a następnie przygotowano 4 z 12 działów wniosku konkursowego "Zielona Stolica Europy". Wniosek przeszedł wstępną weryfikację i Miasto Poznań zakwalifikowało się do II etapu konkursu.
18. Przygotowano wydarzenie „Gra Miejska – Ochrona Powietrza” w ramach Poznańskiego Dnia Energii w dniu 14.09.2019. Gra adresowana była do wszystkich mieszkańców Poznania. Polegała na wykonaniu ciągu zadań układających się w przemyślaną logiczną historię o temacie przewodnim, jakim jest ochrona powietrza.
19. W ramach obchodów Dnia Czystego Powietrza w dniu 13 listopada br. odbyły się następujące wydarzenia:

– we współpracy ze Stowarzyszeniem Metropolia Poznań - finał konkursu filmowego dla uczniów klas 7 szkół podstawowych z terenu Metropolii Poznańskiej– krótkie filmy o tematyce związanej z ochroną powietrza,

- wykład pt „Ochrona powietrza w Poznaniu”,
- finał konkursu plastycznego – dla uczniów Zespołu Szkół Zawodowych nr 6 im. Joachima Lelewela w Poznaniu - plakaty związane z ochroną powietrza. Prace, które zakwalifikowały się do konkursu, wystawione są w holu na parterze budynku UMP w dniach 8.11 – 22.11,
- otwarte spotkanie edukacyjne w ramach Projektu PBO „Skończmy ze smogiem w Poznaniu”,
- prezentacja dronów na dziedzińcu UMP prowadzących badania powietrza pod kątem spalania odpadów.

20. Przygotowano projekt graficzny eksponowany na 50 autobusach MPK promujący program KAWKA Bis. Autobusy z informacją o możliwości uzyskania dofinansowania w ramach programu jeździły po Poznaniu w okresie 1.12 - 31.12.
21. Przeprowadzono XI edycję akcji „Trzymaj Ciepło” - Program bezpłatnych badań termowizyjnych budynków na terenie Poznania wraz z akcją informacyjną na rzecz oszczędzania energii cieplnej w gospodarstwach domowych. W ramach tej edycji przeprowadzono badanie 500 budynków jednorodzinnych. Za akcję uzyskano tytuł laureata w ogólnopolskim konkursie „Ekojanosik” wraz z akcją edukacyjną oraz stworzeniem wspólnej gospodarki odpadami z okolicznymi gminami.
22. We współpracy z Instytutem Ochrony Środowiska PIB opracowywano ekoprognozy stężeń pyłów na terenie Poznania na rok 2019. Prognozy opracowywano na bieżąco na 3 dni i przekazywane były zarówno do WKiOŚ, WTK Poznań oraz prezentowano je codziennie w usłudze internetowej "Atmosfera dla Poznania". Ekoprognozy emitowane były w telewizji WTK Poznań w bloku prognoza pogody (10 razy dziennie) w okresie sezonu grzewczego (I-III i X-XII).
23. Prowadzono działania edukacyjne wraz z Centrum Inicjatyw Rodzinnych dla najmłodszych. W ramach działań zorganizowano spotkania z literaturą oraz przygotowano ekologiczne ozdoby świąteczne (zero-waste), które zawisły na drzewkach świątecznych w budynkach UMP przy ul. Gronowej i Libelta.
24. Dokonano aktualizacji usługi internetowej "Atmosfera dla Poznania" - aktualizacja wynikała z konieczności dostosowania do zmian przepisów i zwiększenia przejrzystości prezentacji danych o zanieczyszczeniach.
25. Przygotowano konkurs na imiona dla jerzyków gniazdujących na budynku ZGKiM GEOPOZ. Jerzyki można podglądać online za pośrednictwem wortalu Środowisko.

26. Prowadzono informowanie placówek oświatowych i opiekuńczych, których organem założycielskim jest Miasto Poznań o występujących przekroczeniach stężeń pyłów PM10, a także przekazywano informacje do mediów, Straży Miejskiej i Biura Prasowego.

Wydział Organizacyjny

1. Wybory

W 2019 r. Miasto Poznań uczestniczyło w przeprowadzeniu 2 akcji wyborczych:

- organizacji wyborów posłów do Parlamentu Europejskiego, zarządzonych na dzień 26 maja 2019 r.,
- organizacji wyborów do Sejmu Rzeczypospolitej Polskiej i do Senatu Rzeczypospolitej Polskiej zarządzonych na dzień 13 października 2019 r.

Wybory posłów do Parlamentu Europejskiego:

- 227 stałych obwodowych komisji wyborczych,
- 31 obwodów odrębnych,
- 132 lokale okw dostosowane do obsługi wyborców z niepełnosprawnością (58%),
- 2.329 członków obwodowych komisji wyborczych,
- 4 tony – karty do głosowania,
- ok. 3.500 obwieszczeń o lokalach okw i kandydatach rozmieszczonych w Poznaniu,
- ok. 6. 000 wniosków o dopisanie się do spisu wyborców,
- 29 wniosków o głosowanie korespondencyjne,
- 153 osoby głosujące przez pełnomocnika,
- 2.180 osób głosujących na podstawie zaświadczenia o prawie do głosowania wydanym przez inne gminy,
- 258 osób zaangażowanych w obsługę wyborów z urzędu i mjo (+ 350 osób z obsługi gospodarczej i informatycznej w lokalach okw).

Wybory do Sejmu Rzeczypospolitej Polskiej i do Senatu Rzeczypospolitej Polskiej:

- 227 stałych obwodowych komisji wyborczych,
- 31 obwodów odrębnych,
- 132 lokale okw dostosowane do obsługi wyborców z niepełnosprawnością (58%),
- 2.291 członków obwodowych komisji wyborczych,
- 6,5 tony – karty do głosowania,

- ok. 4.500 obwieszczeń o lokalach okw i kandydatach rozmieszczonych w Poznaniu,
- 23.093 wnioski o dopisanie się do rejestru/spisu wyborców (18.000 wniosków drogą elektroniczną; pierwotna liczba wyborców ujęta w spisach – 399.930),
- 44 wnioski o głosowanie korespondencyjne,
- 259 osób głosujących przez pełnomocnika,
- 4.745 osób głosujących na podstawie zaświadczenia o prawie do głosowania wydanym przez inne gminy,
- 420 osób zaangażowanych w obsługę wyborów z urzędu i mjo (+ 350 osób z obsługi gospodarczej i informatycznej w lokalach okw),
- 2.829 połączeń, 229 godz. rozmów w ramach call center.

Frekwencja wyniosła w Poznaniu 73,95 proc. (w 2015 r. było 61,63 proc.).

Rozwiązania stosowane przy obsłudze wyborów usprawniające komunikację:

a) w budynkach Urzędu (pl. Kolegiacki 17) uruchomiono w holu Elektroniczną Tablicę Ogłoszeń, która w okresie wyborczym wyświetla informacje z tego zakresu. Dzięki temu zrezygnowano z wywieszania w budynku papierowych obwieszczeń wyborczych;
b) uruchomiono dedykowany wortal wyborczy, co pozwoliło na uporządkowanie do tej pory rozproszonych na stronach poznan.pl informacji o wyborach. W szczególności usprawniło to komunikowanie wyborcom w aktualnościach o najważniejszych mijających terminach oraz bieżących działaniach Miasta Poznania związanych z obsługą wyborów. Możliwość sprawdzenia lokalu wyborczego poprzez cyfrowy plan miasta na stronie poznan.pl/parlament2019 lub system sms;
c) uporządkowanie spraw związanych z materiałami komitetów wyborczych na terenie miasta – 34 konstrukcje ekspozycyjne, z czego 22 są zestawami dwustronnymi i są wykorzystywane także w innych akcjach informacyjnych. Dzięki temu rozwiązaniu każdy z komitetów wyborczych otrzymuje bezpłatnie identyczną powierzchnię do publikacji materiałów i ograniczone zostało niezgodne z przepisami wywieszanie ich w innych miejscach.

Rozwiązania stosowane przy obsłudze wyborów skierowane dla osób z niepełnosprawnością i starszych:

a) bezpłatny transport w dniu głosowania z miejsca zamieszkania do lokalu wyborczego: w obu akcjach wyborczych z tego rozwiązania skorzystało łącznie 60 osób;
b) dyżur tłumacza języka migowego w dniu wyborów;

c) dodatkowe wyposażenie w lokalach przystosowanych dla osób z niepełnosprawnością, w tym m.in lupy, nakładki na karty do głosowania, doświetlenie miejsc przeznaczonych do oddania głosu.

2. Smart City

a) powołanie Zespołu zadaniowego ds. wdrażania innowacji i rozwoju Miasta w koncepcji smart city (Zarządzenie Prezydenta Miasta Poznania nr 546/2019/P);

b) prace nad dokumentem Smart City Poznań (Marzec – Grudzień 2019 r.)

„Smart city to dobrze funkcjonujące przyszłościowe miasto, oparte na aktywnym działaniu świadomych, niezależnych i decydujących o swoich losach obywateli.

Jak wyobrażamy sobie Poznań w przyszłości? W jakim kierunku będziemy rozwijać nasze miasto? Co robić, by przestrzeń, w której żyjemy, stawała się lepsza? Wiemy, że trzeba planować i działać mądrze. Kierunek wyznaczają nam Cele Zrównoważonego Rozwoju ONZ. Szczególnie cel 11, czyli: uczynienie miast i osiedli ludzkich bezpiecznymi, stabilnymi, zrównoważonymi oraz sprzyjającymi włączeniu społecznemu. Przyglądając się światowym tendencjom i pomysłom w dobrze zarządzanych, przyjaznych miastach, wybraliśmy dla Poznania ścieżkę, jaką wskazują ciągle rozbudowywane modele smart city.

Koncepcja Inteligentnych Miast narodziła się, gdy nowe technologie zaczęły umożliwiać maksymalną optymalizację i mechanizację metropolii. Szybko zrozumiano jednak, że miasto nie jest tylko mniej lub bardziej sprawnym mechanizmem. Miasto to przede wszystkim ludzie. Dlatego w modelu smart city Poznań osią, wokół której funkcjonować mają wszystkie podejmowane działania, są mieszkańcy. Mieszkańcy, czyli MY - starzy i młodzi, my - tu urodzeni i my, którzy to miejsce wybraliśmy, my przedsiębiorcy, my emeryci, my, którzy jesteśmy tu na co dzień, i my, którzy przyjechaliśmy tu na trochę, do pracy, do szkoły, w poszukiwaniu szczęścia, my - zwyczajni ludzie, poznaniacy. Zależy nam, by Poznań stawał się miejscem coraz bardziej przyjaznym, nowoczesnym, bezpiecznym i wygodnym. Dobrym, najlepszym miejscem nas wszystkich."

c) rozbudowanie strony - poznan.pl/smartcity. Wszystkie newsy oraz informacje o zrealizowanych projektach smart znajdują się na stronie.

<u>Projekty SMART w 2019 roku:</u>

- rozbudowanie programu Viva Senior

https://www.poznan.pl/mim/smartcity/infoteka,1016/poznan-wspiera-seniorow,142695.html

- Senior Maluszka tuli
https://www.poznan.pl/mim/info/news/senior-maluszka-tuli,136196.html
- Bezpłatne zajęcia komputerowe dla seniorów
https://www.poznan.pl/mim/smartcity/infoteka,1274/bezplatne-zajecia-komputerowe-dla-seniorow,139920.html
- Plan Zrównoważonej Mobilności Miejskiej
https://www.poznan.pl/mim/smartcity/infoteka,1274/plan-zrownowazonej-mobilnosci-miejskiej-i-etap-konsultacji-spolecznych,142086.html
- Elektryczne autobusy
https://www.poznan.pl/mim/smartcity/infoteka,1274/wszystkie-gammy-i-przegubowe-elektryki-juz-w-poznaniu,141889.html
- Centra Inicjatyw Lokalnych
https://www.poznan.pl/mim/smartcity/infoteka,1274/centra-inicjatyw-lokalnych-zglos-sie-do-konkursu,141888.html
- Innowacje w poznańskich przedszkolach
https://www.poznan.pl/mim/smartcity/infoteka,1274/innowacje-w-poznanskich-przedszkolach,141587.html
- Miasto Poznań rozpoczęło realizację projektu "Heathy Boost"
https://www.poznan.pl/mim/ngo/news/projekt-miasta-poznania-wspolfinansowany-ze-srodkow-programu-interreg-regionu-morza-baltyckiego,134853.html
- Projekt Health & Greenspace
https://www.poznan.pl/mim/rewitalizacja/news,1194/w-miescie-przybedzie-zielonych-przestrzeni,141061.html
- Poznań dla pszczół
https://www.poznan.pl/mim/smartcity/infoteka,1274/poznan-dla-pszczol,141590.html
- Trzymaj ciepło
https://www.poznan.pl/mim/smartcity/infoteka,1274/trzymaj-cieplo-trwaja-zapisy-do-programu,141207.html
- Konkurs "Smart City - wakacyjne poszukiwania"
https://www.poznan.pl/mim/smartcity/infoteka,1274/konkurs-smart-city-wakacyjne-poszukiwania-nagrodzono-zwyciezcow,140787.html
- PBO 2020

https://www.poznan.pl/mim/smartcity/infoteka,1274/pbo-2020-czas-na-podsumowanie,140648.html

- ON_BOARD
https://www.poznan.pl/mim/smartcity/infoteka,1274/on-board-na-jezycach,140315.html
- Arena Zawodów
https://www.poznan.pl/mim/smartcity/infoteka,1274/rozmawiali-o-karierze-podczas-areny-zawodow,140076.html
- Poznań przeciwko dyskryminacji
https://www.poznan.pl/mim/smartcity/infoteka,1274/poznan-przeciwko-dyskryminacji,139503.html
- Miasto Poznań podejmuje kolejne działania na rzecz poprawy jakości powietrza
https://www.poznan.pl/mim/smartcity/infoteka,1274/specjalistyczna-firma-pomoze-w-wykrywaniu-trucicieli,137996.html
- Poznański Dzień Energii
https://www.poznan.pl/mim/smartcity/infoteka,1274/poznanski-dzien-energii,137265.html
- ZaGRAjmy w Wielkopolsce
https://www.poznan.pl/mim/smartcity/infoteka,1274/zagrajmy-w-wielkopolsce,135361.html
- Specjalistyczny samochód poznańskiej policji
https://www.poznan.pl/mim/smartcity/infoteka,1274/policja-z-pomoca-specjalistycznego-samochodu-lapie-trucicieli,139505.html

3. Wybory ławników

24 maja 2019 r. do Urzędu Miasta Poznania wpłynęło pismo od Prezesa Sądu Okręgowego w Poznaniu z wnioskiem o wybranie przez Radę Miasta Poznania 280 ławników. Uchwałą Nr XV/209/VIII/2019 Rady Miasta Poznania z dnia 9 lipca 2019 r. powołano zespół ds. opiniowania kandydatów na ławników sądów powszechnych w Poznaniu.

W związki z przeprowadzanymi wyborami w Wydziale Organizacyjnym przygotowano akcję informacyjną i zamieszczono informację na portalu miejskim (www.poznan.pl/lawnicy) oraz opublikowano ogłoszenia w Gazecie Wyborczej. Przeprowadzono kolportaż ulotek informacyjnych wśród mieszkańców Miasta, w tym wśród członków obwodowych komisji wyborczych i klientów nieodpłatnej pomocy prawnej,

rozmieszczono plakaty we wszystkich lokalizacjach Urzędu, zlecono akcję call center (udzielanie informacji o wyborach przez pracowników Biura Poznań Kontakt) oraz przekazano informacje w stacjach radiowych. Wysłano również informacje wybranym poznańskim organizacjom pozarządowym, izbom i organizacjom biznesowo-gospodarczym, stowarzyszeniom i zakładom pracy.

W trakcie postępowania kwalifikacyjnego zweryfikowano 271 zgłoszeń kandydatów. Na kadencję 2020-2023 o funkcję ławnika ubiega się 220 kobiet i 51 mężczyzn, głównie pracowników (121 osób) i emerytów (115 osób), z wyższym wykształceniem (191 osób). Wśród podmiotów zgłaszających przeważali prezesi sądów (177 kandydatów) oraz organizacje, stowarzyszenia i związki zawodowe (49 kandydatów). Większość kandydatów mieszka w Poznaniu więcej niż 30 lat (196 osób).

Rada Miasta Poznania 3 września 2019 r. w głosowaniu tajnym, wybrała 220 ławników do następujących sądów powszechnych:

- Sąd Okręgowy 103;
- Sąd Okręgowy do orzekania z zakresu prawa pracy 11;
- Sąd Rejonowy Poznań-Grunwald i Jeżyce 9;
- Sąd Rejonowy Poznań-Grunwald i Jeżyce do orzekania z zakresu prawa pracy 81;
- Sąd Rejonowy Poznań-Nowe Miasto i Wilda 6;
- Sąd Rejonowy Poznań-Stare Miasto 10.

4. Opiniowanie regulaminów organizacyjnych biur i wydziałów UMP

Jednym ze stałych zadań Wydziału Organizacyjnego jest udział w opiniowaniu regulaminów organizacyjnych. W ramach tego zadania pracownicy dbają o poprawność merytoryczną i formalną tych dokumentów, poprawność struktury organizacyjnej, zgodność z instrukcją opracowywania regulaminów oraz z zasadami redagowania aktów prawnych. Niezmiernie ważna jest także zgodność zapisów poszczególnych regulaminów z Regulaminem Organizacyjnym Urzędu. W ramach tego zadania w 2019 r. Sekretarz Miasta Poznania wydał nowe pismo okólne nr 4/2109 r. z dnia 7 maja 2019 r. w sprawie instrukcji opracowywania i postępowania z projektami regulaminów organizacyjnych wydziałów, w którym wprowadzono m.in. częściowy obieg elektroniczny projektu regulaminu w systemie Mdok podczas weryfikacji w Wydziale Organizacyjnym oraz uszczegółowiono zapisy dotyczące pełnomocników działających w wydziałach Urzędu.

Regulaminy organizacyjne biur i wydziałów jako dokumenty udostępniane mieszkańcom w ramach Biuletynu Informacji Publicznej powinny spełniać najwyższe standardy,

być zgodne z obowiązującymi przepisami prawa oraz umożliwiać zainteresowanym uzyskanie rzetelnej i przejrzystej informacji na temat pracy Urzędu.

5. Elektroniczne zarządzanie dokumentacją (EZD) w Urzędzie Miasta Poznania

Zarządzeniem nr 45/2019/K Prezydenta Miasta Poznania z dnia 26 listopada 2019 r. zmieniono skład zespołu zadaniowego do spraw wprowadzenia systemu elektronicznego zarządzania dokumentacją w Urzędzie Miasta Poznania, który podjął intensywnie prace organizacyjno-informatyczne w celu uruchomienia z początkiem 2020 r. stosowania kliku wyjątków od podstawowego tradycyjnego sposobu dokumentowania przebiegu załatwiania i rozstrzygania spraw w Urzędzie, tj. wskazania klas z wykazu akt dla spraw prowadzonych wyłącznie w postaci elektronicznej oraz utworzenia składów chronologicznych. Wyjątki EZD, m.in. dotyczące spraw z zakresu udostępniania informacji publicznej, zostały określone w załączniku do Zarządzenia Nr 52/2019/K Prezydenta Miasta Poznania z dnia 16 grudnia 2019 r. w sprawie wykonywania czynności kancelaryjnych w Urzędzie Miasta Poznania.

6. Szkolenia pracowników

Doskonalenie umiejętności pracowników jest kluczowym elementem funkcjonowania każdej organizacji. Dlatego też, mając na uwadze możliwości, jakie dają współczesne technologie, Urząd Miasta Poznania korzysta z platformy e-learningowej moodle. Dzięki temu jesteśmy w stanie dotrzeć do większej grupy osób za pomocą komputerów osobistych, smartfonów czy też tabletów z dostępem do Internetu. Narzędzie pozwala pracownikom przejście procesu dydaktycznego w dowolnie wybranym przez siebie momencie, bez konieczności obecności na sali szkoleniowej. W urzędzie systematycznie są uruchamiane szkolenia dla mniejszych i większych grup pracowników. Jednym z większych szkoleń zorganizowanych w 2019 r. przy pomocy platformy e-learningowej, było szkolenie z reagowania na incydenty z obszaru cyberbezpieczeństwa oraz bezpieczeństwa informacji, w tym również dotyczących ochrony danych osobowych. Szkolenie zostało ukończone przez ponad 80% pracowników Urzędu.

Przykłady szkoleń e-learningowych zrealizowanych w 2019 r.:

- Wytyczne z zakresu Bezpieczeństwa Informacji w UMP – liczba uczestników: 1465;
- Incydenty – jak się ustrzec i raportować – liczba uczestników: 1575;
- BHP dla pracowników administracyjno-biurowych – liczba uczestników: 1040.

Liczba pracowników UMP korzystających z innych rodzajów podnoszenia kwalifikacji:

- szkolenia 1875 osób
- studia 67 osób
- konferencje 94 osoby
- kursy 34 osób.

7. Nieodpłatna pomoc prawna

W 2019 r. weszła w życie nowelizacja ustawy z dnia 5 sierpnia 2015 r. o nieodpłatnej pomocy prawnej, nieodpłatnym poradnictwie obywatelskim oraz edukacji prawnej. Zmiana przepisów przede wszystkim wpłynęła na krąg osób uprawnionych do skorzystania z pomocy. Dotychczas zamknięty katalog uprawnionych został rozszerzony na wszystkie osoby, których nie stać na płatne usługi. Jedynym dokumentem, który jest wymagany to oświadczenie imienne, potwierdzające brak możliwości poniesienia kosztów pomocy.

Dane statystyczne za 2019 r.:

a) 20 punktów nieodpłatnej pomocy prawnej;
b) 2 punkty nieodpłatnej pomocy prawnej i nieodpłatnego poradnictwa obywatelskiego;
c) 10 punktów npp/npo prowadzonych przez organizacje pozarządowe wyłonione w drodze otwartego konkursu ofert:
   - Fundacja Taurus,
   - Stowarzyszenie na Rzecz Wsparcia Rodziny „Strefa Rodziny”,
   - Wielkopolskie Stowarzyszenie Lokatorów;
d) Liczba osób, które skorzystały z pomocy w punktach npp/npo w 2019 r.: 6.971 osób;
e) Średni czas udzielania porady: powyżej 30 minut do 60 minut.

Z pomocy prawnej w Poznaniu korzystają przede wszystkim osoby:

a) samotne,
b) starsze, powyżej 65 roku życia,
c) pobierające emeryturę,
d) o wykształceniu średnim zawodowym,
e) o dochodzie netto na osobę w gospodarstwie domowym w granicach 1000-2000 zł.

W przeważającej większości są to mieszkańcy Poznania. Możliwość skorzystania z punktów mają także osoby na stałe zamieszkałe poza miastem – w 2019 r. było to ok. 450 osób oraz cudzoziemcy – 15 osób. 5 osób skorzystało także z możliwości udzielenia porady w miejscu zamieszkania/zdalnie, która to usługa dostępna jest dla osób ze średnim lub wysokim stopniem niepełnosprawności.

W 2019 r. wdrożono również system zapisów na wizyty w punktach npp/npo w Poznaniu. Usługa jest realizowana telefonicznie za pośrednictwem Poznań Kontakt. Wprowadzenie zapisów spowodowało skrócenie czasu obsługi w punkcie, skrócenie czasu oczekiwania na poradę prawną/obywatelską. Klient ma możliwość z miesięcznym wyprzedzeniem ustalenia terminu wizyty i wyboru konkretnej osoby, która tej porady udzieli. Z kolei, w przypadku zmian w harmonogramie dyżurów, Urząd może na bieżąco powiadamiać klienta o zmianie.

Ponadto w ramach zadania „nieodpłatna pomoc prawna i nieodpłatne poradnictwo obywatelskie" Miasto Poznań we współpracy z organizacjami pozarządowymi realizuje także zadania związane z edukacją prawną. W 2019 r. w ramach zadania zrealizowano:

a) działania skierowane do rodzin:
   - wydanie poradnika „Wsparcie w rodzinie – obowiązek alimentacyjny, obowiązek przyczyniania się do zaspokajania potrzeb rodziny, świadczenia z funduszu alimentacyjnego";
   - poradnik „Mediacje w sprawach rodzinnych – możliwości polubownego rozwiązywania sporów w rodzinie";
   - wykład „Prawa i przywileje mamy – co musisz wiedzieć" – w czasie warsztatów „Świadoma Mama" (21.09.2019 r.);
   - wykład „Urlop macierzyński, rodzicielski, wychowawczy" – w czasie warsztatów „Świadoma Mama" (23.05.2019 r., 14.09.2019 r.);
   - warsztaty „Ubezwłasnowolnienie osoby małoletniej" (21.10.2019 r.);
   - wykład „ Sytuacja prawna mamy po urlopie macierzyńskim" w czasie warsztatów „Świadoma Mama" (24.10.2019 r.);
   - wykład „Prawa maluszka" w czasie warsztatów „Świadoma Mama" (11.12.2019 r.);

b) działania skierowane do osób wykluczonych z powodów finansowych, zagrożonych eksmisją, zadłużeniem:
   - poradnik lokatorski dla osób korzystających z nieodpłatnej pomocy prawnej i poradnictwa obywatelskiego – nakład 2.000 egzemplarzy;
   - warsztaty „Mediacje w sprawach zadłużeń i sprawach rodzinnych" (29.06.2019 r.);

c) działania skierowane do osób starszych i z niepełnosprawnościami:
   - cykl wykładów i warsztatów realizowanych w domach pomocy społecznej, zespołach dziennych domów pomocy społecznej, klubach seniora oraz w Fundacji

Pomocy Osobom Niesłyszącym „TON” poświęconych prawu spadkowemu, zapisom testamentowym, zachowkowi oraz obowiązkowi alimentacyjnemu i opiece w stosunku do rodziców. Łącznie przeprowadzono w 2019 r. ok. 15 wykładów i warsztatów z tego obszaru.

8. Nowa siedziba Archiwum Zakładowego

W związku z realizowanym projektem przebudowy części oświatowej Zespołu Szkół Mechanicznych w Poznaniu i związanym z tym kompleksowym remontem budynku warsztatowego przy szkole, nadzorowanym przez Wydział Zamówień i Obsługi Urzędu, udostępniono nową siedzibę Archiwum Zakładowego Urzędu Miasta Poznania. Zbiory Archiwum zostały przeniesione z dotychczasowych lokalizacji: pl. Kolegiacki 17, ul. Słowackiego 22, ul. Matejki 50 oraz ul. Libelta 16/20 do nowej centralnej siedziby przy ul. Świerkowej 10. W okresie 7.01 - 15.03.2019 r. przewieziona została i ułożona w magazynach wyposażonych w regały stacjonarne i przesuwne (z napędem ręcznym i sterowane elektrycznie) dokumentacja wytworzona przez Urząd Miasta Poznania i jego poprzedników oraz zlikwidowane miejskie jednostki organizacyjne i komunalne zakłady w ilości 6,5 km. Pozostała archiwalna dokumentacja architektoniczno-budowlana została przekazana celem obsługi i przyjmowania nowych dopływów akt spraw zakończonych Wydziałowi Urbanistyki i Architektury w ramach utworzonej pismem okólnym Nr 1/2019 Sekretarza Miasta Poznania filii Archiwum Zakładowego. Archiwum zyskało właściwe warunki dla przechowywanych akt oraz ich obsługi (pomieszczenia biurowe archiwistów, sala obsługi klienta zewnętrznego, czytelnia akt i pomieszczenie digitalizacji). Uruchomiono dla pracowników Urzędu możliwość zamawiania akt drogą elektroniczną za pomocą e-formularza "wniosku o udostępnienie akt" w systemie Mdok.

W związku z otwarciem nowej centralnej siedziby Archiwum Zakładowego Urzędu Miasta Poznania przy ul. Świerkowej 10 Wydział Organizacyjny włączył się - wraz z Archiwum Państwowym w Poznaniu - w obchody Międzynarodowego Dnia Archiwów, który przypada 9 czerwca. 8 czerwca 2019 r. zorganizowane zostały Dni Otwarte Archiwum Zakładowego, gdzie zaproszeni zostali wszyscy chętni do zwiedzenia nowoczesnego obiektu Archiwum Zakładowego UMP. W trakcie spotkania można było zapoznać się z historią archiwum, zadaniami, ciekawostkami związanymi z jego działalnością oraz skorzystać z pomocy pracownika archiwum w ustaleniu miejsca przechowywania dokumentacji pracowniczej zlikwidowanych zakładów pracy. Jednocześnie od 11 do 21 czerwca 2019 r. na parterze gmachu Urzędu Miasta Poznania, Plac Kolegiacki

17 (przy sali sesyjnej) trwała wystawa o historii Archiwum Zakładowego UMP i jego lokalizacji.

9. Zmiany w zakresie technologii informacyjnych

W ramach działań Oddziału Serwisów i Technologii Informacyjnych zrealizowano szereg zadań, w ramach których serwisy informacyjne zostały zmodyfikowane, przebudowane i zyskały nowe funkcjonalności. Przykłady**:**

- modyfikacja strony głównej poznan.pl (częściowa zmiana kolorystyki, wprowadzenie ikonki smogowej – informacja o stanie powietrza);
- panel na pierwszej stronie do filmów osadzanych w serwisach zewnętrznych (YouTube, Facebook);
- kalendarz sesji dla Portalu Osiedlowego;
- zmiany w ramach usługi rezerwacji wizyt;
- uruchomienie certyfikatu dla strony poznan.pl;
- uruchomienie Elektronicznej Tablicy Ogłoszeń;
- uruchomienie wortalu Wybory Parlamentarne 2019;
- wprowadzenie na stronie BIP wersji kontrastowych oraz możliwości powiększenia czcionki;
- budowa formularza do publikacji deklaracji dostępności na stronie MIM i BIP;
- przebudowa strony „Otwarte dane" (panel aktualności, raporty do publikacji/pobrania, informacja o zespole i projektach). W wyniku tych zmian powstała strona Smart City;
- utworzenie Infoteki – narzędzia, które zbiera aktualności ze wszystkich serwisów MIM oraz BIP i wyświetla je w układzie chronologicznym;
- utworzenie w ramach strony Smart City informacji statystycznej dotyczącej stron miejskich MIM i BIP: http://www.poznan.pl/mim/smartcity/statystyki.html;
- przebudowa i uruchomienie formularzy do głosowania;
- rozbudowa wyszukiwarki cmentarnej;
- dostosowanie API interwencji do nowej aplikacji i komunikacji dwustronnej z systemem Straży Miejskiej;
- wprowadzenie nowych pól informacyjnych w formatkach rad osiedli (portal osiedlowy i BIP);

– rozszerzenie rejestru umów o tryb zawarcia umowy, modyfikacja zapisu terminów (zawarcia i zakończenia) oraz informacji o umowach dotacyjnych;
– raporty big data:
  - raport PBO19,
  - wifi,
  - rezerwacja kolejek w delegaturach,
  - zgłoszenia ofert do staży i ofert pracy,
  - interwencje,
  - kolejki wyborcze (2019).

10. Opracowanie i wprowadzenie procedur bezpieczeństwa informacji, w tym zarządzania incydentami w obszarze cyberbezpieczeństwa oraz pozostałymi (obszar danych osobowych, informatyczny, itd.), a także monitorowania systemów informatycznych UMP

W celu zapewnienia pełnej zgodności z obowiązującymi przepisami prawa i innymi ustanowionymi regulacjami zintegrowanego systemu zarządzania, w tym również zaleceniami technicznymi z obszaru bezpieczeństwa informacji (m.in. RODO, ustawa o ochronie danych osobowych, ustawa o krajowym systemie cyberbezpieczeństwa, Krajowe ramy Interoperacyjności, normy ISO/EIC 27001:2017) w Urzędzie Miasta Poznania na bieżąco są wdrażane procedury i instrukcje tworzące System Zarządzania Bezpieczeństwem Informacji, w tym dotyczące ochrony danych osobowych oraz cyberbezpieczeństwa. W związku z powyższym w roku 2019 r. pismem okólnym Sekretarza Miasta Poznania kolejnej rozbudowie uległa ww. dokumentacja. W celu dbałości o odpowiedni poziom bezpieczeństwa informacji i cyberbezpieczeństwa, przy jednoczesnym zachowaniu jednolitości (ustandaryzowania) wytycznych z ww. regulacji coraz częściej dochodzi do współpracy pomiędzy Urzędem Miasta a miejskimi jednostkami organizacyjnymi na gruncie wymiany wypracowanych procedur czy instrukcji.

Jednocześnie, w celu wymiany wiedzy i oceny zgodności z wymaganiami prawnymi oraz identyfikacji obszarów bezpieczeństwa, które wymagają doskonalenia, powołano i przeszkolono zespół audytorów systemu zarządzania bezpieczeństwem informacji zgodnie z normą ISO/EIC 27001:2017, który będzie organizował minimum raz w roku audyt bezpieczeństwa systemu zarządzania.

Stale dążymy do osiągnięcia poziomu akceptacji bezpieczeństwa informacji jako integralnej części codziennie wykonywanych czynności. W konsekwencji powyższego, poprzez realizację szkoleń w ramach wprowadzenia nowo zatrudnionych pracowników, służby przygotowawczej oraz cyklicznych e-learningów wśród pracowników, systematycznie promuje się świadomość w zakresie znaczenia i konieczności ochrony kluczowych dla organizacji zasobów informacyjnych.

Każdego dnia infrastruktura teleinformatyczna średniej polskiej organizacji wielokrotnie jest poddawana atakom hackerskim. W związku z tym, że coraz trudniej jest zapobiegać tym włamaniom, organizacje muszą stosować zaawansowane rozwiązania z zakresu wykrywania zagrożeń i ostrzegania przed nimi, aby móc błyskawicznie identyfikować nieautoryzowaną lub podejrzaną aktywność w obrębie swojego środowiska. Zmieniająca się rzeczywistość, wzrost liczby e-usług i powszechna cyfryzacja, ale również wymagania prawne oraz dobre praktyki w dziedzinie utrzymania i rozwoju systemów teleinformatycznych zobowiązały Urząd do zmiany podejścia w temacie zabezpieczeń infrastruktury IT. W konsekwencji powyższego Urząd Miasta Poznania zakończył prace nad koncepcją usługi Security Operations Center (SOC). Usługa polegałaby na systemowym zapewnieniu sprawności identyfikacji oraz reakcji w przypadku wystąpienia ataku na zasoby teleinformatyczne. By w sposób profesjonalny i skuteczny zarządzać incydentami i budować silne podstawy bezpieczeństwa informacji wrażliwych dla organizacji, w tym również danych osobowych, należałoby podjąć działania zmierzające do budowy odpowiednich struktur organizacyjnych, na które składałyby się wysoce specjalistyczne narzędzia informatyczne, zespół specjalistów dysponujących wiedzą i doświadczeniem z zakresu bezpieczeństwa teleinformatycznego, który systematycznie analizowałby i wdrażał nowoczesne procedury reakcji na wykryte zagrożenia.

11. Wspólny system ochrony danych osobowych w Urzędzie Miasta Poznania oraz niektórych miejskich jednostek organizacyjnych

Ubiegły rok to również rozpoczęcie współpracy Urzędu Miasta Poznania oraz miejskich jednostek organizacyjnych w zakresie ochrony danych osobowych. W tym celu organizowane są cykliczne spotkania, w których uczestniczą Inspektorzy Ochrony Danych z miejskich jednostek organizacyjnych przy przewodnictwie p. Stanisława Tamm – Sekretarza Miasta. Podjęte prace w zespole zmierzają przede wszystkim do wymiany wiedzy i ustandaryzowania procedur wymaganych w zakresie ochrony danych w Mieście.

Ponadto jednym z większych osiągnięć Wydziału Organizacyjnego w 2019 r. było powołanie nowych struktur w zakresie świadczenia funkcji Inspektora Ochrony Danych dla miejskich jednostek oświatowych. Utworzono wyspecjalizowany zespół Inspektorów, który poprzez podpisane porozumienia z 251 m.j.o. zapewnia kompleksową obsługę w zakresie ochrony danych, stopniowo ujednolicając i doskonaląc wdrażane wytyczne RODO w Mieście. Zarządzeniem Prezydenta Miasta Poznania zostały dookreślone zasady współpracy Urzędu Miasta Poznania z miejskimi jednostkami organizacyjnymi w zakresie wspólnego systemu ochrony danych osobowych.

12. Audyt wewnętrzny w Urzędzie Miasta Poznania

W 2019 r. zrealizowano łącznie 10 zadań audytowych, z czego:

- 4 zadania zapewniające,
- 6 czynności doradczych.

Zadania audytowe zostały zrealizowane w 6 obszarach działalności dotyczących:

- działań klientów zewnętrznych, partnerów, środowiska,
- nadzoru,
- bezpieczeństwa informacji, systemów informatycznych,
- skuteczności, efektywności i jakości realizacji zadań,
- efektywności i jakości komunikacji, informacji i wiedzy,
- gospodarki finansowej.

Realizacja audytu bezpieczeństwa informacji w obszarze *bezpieczeństwa informacji, systemów informatycznych* dotyczyła jednego z systemów informatycznych w Urzędzie Miasta i odbyła się z udziałem eksperta zewnętrznego.

Ponadto zgodnie z planem audytu na 2019 rok audytorzy wewnętrzni przeprowadzili czynności sprawdzające w stosunku do 8 zadań zapewniających z lat 2016-2018.

13. Wprowadzenie i koordynacja badania w zakresie analizy efektywności pracy w niektórych wydziałach UMP

W 2019 r. przeprowadzono badanie efektywności obciążenia pracą w Biurze Miejskiego Rzecznika Konsumenta, Biurze Miejskiego Konserwatora Zabytków i Wydziale Organizacyjnym. Badania są przeprowadzane cyklicznie. Badanie umożliwia rozpoznanie stanowisk niedociążonych pracą i pomaga w podjęciu decyzji o przesuwaniu zadań, reorganizacji, zmianach kadrowych.

14. Udział w organizacji ogólnopolskiej konferencji szkoleniowej – XVI zjazdu archiwistów samorządowych w dniach 3-4 października 2019 r.

Archiwum Zakładowe współorganizowało (z racji pełnionej przez pracownika Archiwum funkcji przewodniczącego Sekcji Archiwistów Samorządowych Stowarzyszenia Archiwistów Polskich) ogólnopolską konferencję szkoleniową - XVI Zjazdu archiwistów samorządowych w dniach 3 - 4 października 2019 r. w Markach k/Warszawy pod patronatem Burmistrza Miasta Marki. Tematyka konferencji dotyczyła zagadnień z zakresu zarządzania dokumentacją w urzędach administracji samorządowej, m.in. archiwum dokumentów elektronicznych, zmian w postępowaniu z dokumentacją pracowniczą, e-doręczeń. Uczestnikami obrad byli przedstawiciele Naczelnej Dyrekcji Archiwów Państwowych, Archiwum Państwowego w Warszawie Oddział w Milanówku, Ministerstwa Cyfryzacji, Stowarzyszenia Archiwizjoner oraz archiwiści zakładowi urzędów i jednostek samorządu terytorialnego. Coroczne konferencje szkoleniowe są również okazją do wymiany doświadczeń między archiwistami samorządowymi.

15. Działalność Punktu Przyjęć Interesantów Rzecznika Praw Obywatelskich

W 2019 r., podobnie jak w roku poprzednim, działał w Poznaniu Punkt Przyjęć Interesantów Rzecznika Praw Obywatelskich. Wydział Organizacyjny brał udział w rozmowach i konsultacjach z przedstawicielami Biura Rzecznika Praw Obywatelskich. Zajmowano się między innymi ustalaniem terminów spotkań, rezerwacją sal, dystrybucją plakatów i ulotek informacyjnych. W 2019 r. odbyło się 6 spotkań z mieszkańcami w ramach Punktu (9 stycznia, 13 marca, 8 maja, 10 lipca, 11 września, 13 listopada) – co drugi miesiąc, w drugą środę miesiąca, w godz. 11:00-14:00. Spotkania są kontynuowane w 2020 r.

Do Rzecznika Praw Obywatelskich może zgłosić się każdy, kto uważa, że państwo naruszyło jego prawa, albo że jest nierówno traktowany przez innych, np. z powodu wieku albo płci. Może zgłosić się również osoba pozbawiona wolności, żeby poskarżyć się na poniżające traktowanie, na przykład w domu pomocy społecznej albo szpitalu psychiatrycznym. Wniosek do Rzecznika jest bezpłatny.

16. Obsługa ubezpieczeniowa Miasta w 2019 r.

Z początkiem 2019 r. kontynuowany był program konsolidacji ubezpieczeń miejskich jednostek organizacyjnych. W dniu 28 stycznia 2019 r. nastąpiło otwarcie ofert w postępowaniu przetargowym na kompleksowe ubezpieczenie mienia i odpowiedzialności cywilnej wybranych instytucji kultury Miasta Poznania. Oferty złożyły 3 towarzystwa ubezpieczeniowe: TU UNIQA SA, PZU SA, TU COMPENSA S.A. Najkorzystniejszą ofertę pod względem oferowanych warunków ubezpieczenia

oraz kosztów złożyła TU UNIQA SA. Program ubezpieczeń instytucji kultury jest spójny z programem ubezpieczeniowym pozostałych miejskich jednostek organizacyjnych.

Składka łączna za ubezpieczenie mienia i odpowiedzialności cywilnej wybranych instytucji kultury Miasta Poznania wynosi:

- I rok ubezpieczenia składka 209 263,00 zł;
- II rok ubezpieczenia składka 227 234,00 zł.

Kwota przeznaczona na realizację zamówienia wynosiła 518.000 zł. Łączna oszczędność na kosztach ubezpieczenia mienia i OC miejskich instytucji kultury w okresie 2 lat to 81.503 zł.

Obserwując bieżącą sytuację na rynku ubezpieczeniowym, można stwierdzić, że program konsolidacji ubezpieczeń mjo i przyjęta strategia ubezpieczeniowa przynosi wymierne efekty. Udało się bowiem wyeliminować koszty związane z dublowaniem zakresu ubezpieczeń w ramach struktur Miasta, a fakt obsługi głównych obszarów ryzyka ubezpieczeniowego przez jeden zakład ubezpieczeń znacząco usprawnia komunikację i obsługę roszczeń. Miasto posiada praktycznie pełne zabezpieczenie ryzyk ubezpieczalnych, a dzięki zastosowaniu klauzul automatycznego pokrycia dotyczy to także mienia nowonabywanego w ciągu roku.

W 2019 r. miejskie jednostki organizacyjne wspólnie z brokerem obsłużyły ok. 941 szkód, a suma wypłat odszkodowań wyniosła 2.164.504 zł.

Przy składce rocznej w granicach 4.900.000 zł daje to ok. 44% zwrot poniesionych kosztów na ubezpieczenie w roku 2019 r. (przy czym zauważyć należy, że dla zakładów ubezpieczeń wskaźnik rentowności składek plasuje się na poziomie ok. 60 – 75%, po przekroczeniu którego ubezpieczony odnotuje wzrost kosztów polis).

Najmniejsza wypłata w 2019 r. wyniosła 9,51 zł (polisa OC Miasta).

Największe wypłaty:

- 302.000 zł w zakresie uszkodzonego mienia (zerwanie pokrycia hali przez wiatr) dla Zespołu Szkół Mistrzostwa Sportowego Nr 2,
- 125.950 zł w zakresie uszkodzonego mienia (uszkodzenie schodów ruchomych) dla Zarządu Transportu Miejskiego,
- 71.850 zł w zakresie uszkodzonego mienia (uszkodzenie schodów ruchomych) dla Zarządu Transportu Miejskiego,
- 96.279 zł w zakresie uszkodzonego mienia (uszkodzenie schodów ruchomych) dla Zarządu Transportu Miejskiego,

- 55.920 zł – uszkodzenie pojazdu dla Ogrodu Zoologicznego.

Z ok. 510 zgłoszonych roszczeń z tytułu odpowiedzialności cywilnej Miasta, ponad 460 dotyczyło roszczeń osób trzecich wobec Miasta jako zarządcy dróg. Z tego w 277 przypadkach zakład ubezpieczeń wydał decyzję odmowną, a 6 osób złożyło rezygnację z roszczenia wobec Miasta. Z roszczeń uznanych jako zasadne największa wypłata odszkodowania za uszkodzenie pojazdu wyniosła 23.000 zł, przy średniej wypłacie odszkodowania na poziomie 2.900 zł.

Wydział Oświaty

1. **Polityka oświatowa Miasta Poznania -** Zarządzeniem nr 643/2019/P Prezydenta Miasta Poznania z dnia 6 sierpnia 2019 r. został powołany Zespół sterujący pracami nad polityką oświatową miasta Poznania. Zadaniem zespołu (29 przedstawicieli różnych środowisk) jest przygotowanie i koordynacja działań związanych z powstaniem polityki oświatowej. Na dalszym etapie prac powołano 8 Zespołów Problemowych (ZP). Zakres tematyczny prac obejmuje następujące obszary: (1) Doskonalenie nauczycieli; (2) Zarządzanie szkołami i placówkami oświatowymi (np. zajęcia dodatkowe, etaty, nieustanne dostosowywanie oferty edukacyjnej do zmieniających się potrzeb demograficznych); (3) Edukacja przedszkolna i wczesnoszkolna (rozwój małego dziecka); (4) Szkoła w środowisku lokalnym (sprawy uczniowskie, rady osiedli, szkoła a szkoły wyższe, kultura wolnego czasu, kultura szkolna); (5) Dostępność szkół (w tym obwody, bariery architektoniczne); (6) Szkolnictwo zawodowe i rynek pracy; (7) Praca z uczniem ze szczególnymi potrzebami edukacyjnymi (uczeń zdolny/słaby); (8) Edukacja pozaformalna w m. Poznaniu (inne formy edukacji, edukacja pozaszkolna w tym NGO).
2. **Kształcenie zawodowe jako odpowiedź na aktualne zapotrzebowanie rynku pracy**

- **Kampania „Szacun dla zawodowców" -** jesienią ruszyła szeroko zakrojona kolejna edycja kampanii pod hasłem: „Szacun dla zawodowców". Uczniowie w rozmaity sposób zachęcani byli przez Miasto do tego, aby swoją przyszłość wiązać ze szkołami zawodowymi. Z uwagi na reformę ustroju szkolnego kampania promująca szkolnictwo zawodowe skierowana została również w stronę uczniów szkół podstawowych. Przedstawiciele klas siódmych i ósmych pojawili się na Arenie Zawodów i uczestniczyli w miejskim projekcie. Efekty Akcji „SZACUN DLA ZAWODOWCÓW" to: Integracja

reprezentantów różnorodnych środowisk w ramach Zespołu ds. promocji szkolnictwa zawodowego w Aglomeracji Poznańskiej, Wspólne działania szkół gimnazjalnych i szkół zawodowych, Upowszechnienie logo akcji „Szacun dla zawodowców" i imprezy Arena Zawodów w mediach, zwłaszcza społecznościowych, stworzenie narzędzia wspierającego poszukiwania dalszej drogi edukacyjnej gimnazjalistów i uczniów szkół podstawowych, czyli przeglądarki internetowej, Zwiększone zainteresowanie kandydatów w rekrutacji na nowy rok szkolny technikami i szkołami zawodowymi - aktualnie: branżowymi. Kontynuowano również działania dotyczące promocji szkolnictwa zawodowego, które odbywają się we współpracy z zespołem ds. promocji szkolnictwa zawodowego, składającego się z przedstawicieli Wydziału Oświaty, Kuratorium Oświaty w Poznaniu, Powiatu Poznańskiego i dyrektorów poznański szkół ponadpodstawowych o profilu zawodowym.

- **Nowa odsłona strony internetowej zawodowcy.poznan.pl -** w ramach kampanii promującej szkolnictwo branżowe - „Szacun dla Zawodowców", we współpracy z Gabinetem Prezydenta przygotowano nową odsłonę strony internetowej, stanowiącej kompendium wiedzy na temat rekrutacji do szkół branżowych i techników czy aktualnych profili klas. Strona zawiera cenne informacje dla uczniów ostatnich klas szkół podstawowych, rodziców i pracodawców zainteresowanych zatrudnianiem absolwentów szkół zawodowych i techników. Na stronie znajduje się również licznik odliczający czas do wydarzenia zwieńczającego kampanię - Arena Zawodów. Oprócz tego szkoły mogą się tam pochwalić organizowanymi wydarzeniami, które mają na celu przybliżenie i wypromowanie szkolnictwa branżowego.
- **Klasy patronackie -** Szkolnictwo zawodowe dopasowane do potrzeb rynku pracy to wspólny cel Prezydenta Miasta, Wydziału Oświaty i Szkół Zawodowych w Poznaniu. Miasto Poznań w swojej „Strategii Rozwoju Miasta Poznania 2020+" w kluczowe elementy strategii wpisało wyzwanie związane z aktualną sytuacją szkolnictwa zawodowego. Klasy patronackie mają na celu zapewnienie spójnych, wzajemnie uzupełniających się działań, wspierających rozwój kształcenia zawodowego dostosowanego do potrzeb pracodawców, lokalnych rynków pracy oraz nowoczesnej i innowacyjnej gospodarki. Upowszechnienie i rozwój współpracy szkół zawodowych z pracodawcami przyczyni się do zwiększenia zainteresowania pracodawców praktyczną nauką zawodu. Współpraca w ramach umowy patronackiej będzie aktywizowała szkoły zawodowe do dostosowania prowadzonego przez nie kształcenia

ogólnego i zawodowego do potrzeb nowoczesnej gospodarki oraz aktywizowania pracodawców do włączania się w proces kształcenia zawodowego w Branżowych Szkołach I Stopnia i Technikach.

3. **Awans zawodowy i podnoszenie kwalifikacji zawodowych nauczycieli**

- W roku 2019 odbyło się 243 postępowań egzaminacyjnych na stopień awansu zawodowego nauczyciela mianowanego. Dodatkowo nauczyciele doskonalili warsztat pracy najczęściej poprzez uczestnictwo w kursach kwalifikacyjnych i doskonalących się np.: język angielski w nauczaniu, edukacja poprzez ruch, dziecięca matematyka, metoda projektu, neurodydaktyka, terapia ręki, ocenianie kształtujące, udzielanie pomocy psychologiczno - pedagogicznej, mediacje w szkole, ochrona danych osobowych w szkole oraz studiach podyplomowych np.: nauczanie języka angielskiego w edukacji wczesnoszkolnej i przedszkolnej, wychowanie przedszkolne, pomoc psychologiczno-pedagogiczna, logopedia, terapia pedagogiczna, metodyka w nauczaniu języka angielskiego, zarządzanie oświatą, doradztwo zawodowe. Zmiany w systemie oświaty spowodowały konieczność zaktualizowania wiedzy oraz nabycia nowych umiejętności przez nauczycieli. W roku 2019 zorganizowano 41 konkursów na stanowisko dyrektora szkoły/placówki.
- **Nagrody Prezydenta Miasta Poznania -** W roku 2019 Prezydent przyznał 208 nagród. Nagrodzeni finansowo nauczyciele i dyrektorzy szkół i placówek oświatowych zostali w ten sposób uhonorowani za swe zaangażowanie i wkład w rozwój edukacji i wychowania poznańskiej młodzieży. Nagrody wręczali Jacek Jaśkowiak, Prezydent Miasta Poznania i zastępca Prezydenta Poznania Mariusz Wiśniewski.
- **Nagrody Miasta Poznania** - W 2019 roku 296 uczniów ze szkół podstawowych i ponadpodstawowych otrzymało Nagrody Miasta Poznania. Nagrody przyznawane były w trzech kategoriach: za osiągnięcia naukowe, za osiągnięcia sportowe oraz za osiągniecia artystycznie. Na nagrody przeznaczono łącznie 200 tys. Złotych. Nagrodę wręczali: Marta Mazurek - Radna Miasta Poznania, Grzegorz Ganowicz – Przewodniczący Rady Miasta oraz Dariusz Kozelan – przedstawiciel Wydziału Oświaty.

4. **Wybrane projekty edukacyjne**

- **Olimpiada Solidarności – Dwie dekady historii. -** ponad 3,5 tysiąca uczniów z całej Polski wzięło udział w VI edycji Olimpiady Solidarności. Nie bez powodu finał konkursu odbył się w Poznaniu. Nie bez powodu. Stolica Wielkopolski stała

się symbolem robotniczego zrywu i walki z komunizmem. 6 czerwca na Uniwersytecie Adama Mickiewicza w Poznaniu, 16 trzyosobowych zespołów wojewódzkich rywalizowało o indeksy oraz roczne stypendia naukowe. Zwycięzcy zostali wyłonieni na podstawie wyników egzaminu ustnego oraz obrony publicznej prezentacji filmowej. Z kolei 7 czerwca, w Sali Ziemi Międzynarodowych Targów Poznańskich odbyła się uroczysta gala i koncert Ambasadora muzycznego Olimpiady – zespołu Audiofeels. Konkurs "Olimpiada Solidarności. Dwie dekady historii" sprawdzał wiedzę historyczną z lat 1970 - 1990. Był skierowany do uczniów drugich klas liceum i trzecich klas technikum. Do obecnej edycji olimpiady zakwalifikowało się ponad 3,5 tysiąca uczestników z blisko 600 szkół z całej Polski. Po części szkolnej i wojewódzkiej uczniowie brali udział w trzydniowej wizycie studyjnej w Gdańsku. Potem, 48 finalistów przyjechało do Poznania. Zwycięskie drużyny wyłonione zostały na podstawie wyników egzaminu ustnego oraz obrony publicznej prezentacji filmowej. Zwycięzcą tegorocznej edycji olimpiady został zespół z województwa lubelskiego. Drugie miejsce zajęła drużyna z województwa mazowieckiego, a trzecie – z województwa małopolskiego. Zwycięzcy Olimpiady dostali promesy indeksów na studia stacjonarne Uniwersytetu Warszawskiego, Jagiellońskiego, Śląskiego, Gdańskiego, Wrocławskiego i Poznańskiego. Dodatkowo laureaci pierwszych trzech miejsc otrzymali stypendium naukowe oraz bony na wybrane przez siebie publikacje IPN. Nagrodami pieniężnymi oraz publikacjami IPN zostali uhonorowani też nauczyciele laureatów. Do ich szkół trafiły również statuetki. Pomysłodawcą i organizatorem konkursu jest Fundacja Centrum Solidarności. W tym roku współorganizatorami finału byli: Urząd Marszałkowski Województwa Wielkopolskiego, Miasto Poznań, CDN Leszno, Ośrodek Pamięć i Przyszłość.

- **Konferencja New Education Forum -** 16-17 października odbyła się międzynarodowa konferencja New Education Forum pod hasłem Kompetencje XXI wieku i wyzwania edukacji. Zmiany na rynku pracy, globalizacja i regionalizacja, zwiększona mobilność pracowników i era cyfrowa spowodowały, że system edukacji stanął przed swoim największym wyzwaniem w historii. Pracodawcy mają coraz większe trudności w znalezieniu pracowników wykwalifikowanych i jednocześnie zaangażowanych, umiejących pracować w zespole, pomysłowych i czujących się współodpowiedzialnymi za wyniki przedsiębiorstwa. Samorządowcy stają przed wyzwaniami spowodowanymi dynamicznymi zmianami na rynku pracy. Co teraz?

Współpraca! Jak oświata, samorząd i biznes mogą polepszyć skuteczność swojej współpracy? O jakim pracowniku marzą pracodawcy XXI wieku? Jakie kompetencje i umiejętności są potrzebne i jak je rozwijać? Jak ważna jest edukacja nieformalna i jakie znaczenie mają staże zagraniczne? Czego oczekuje dzisiejsza młodzież od edukacji formalnej? Przykłady z Polski i zagranicy, wystąpienia ekspertów z wielu krajów, panele i warsztaty oraz jakościowy networking czekały na uczestników II Forum Nowej Edukacji w Poznaniu (NEF) - Kompetencje XXI wieku i wyzwania edukacji: Samorząd - Pracodawca - Oświata. Wśród panelistów znaleźli się m.in. Zastępca Prezydenta Miasta Poznania Mariusz Wiśniewski, Dyrektor Wydziału Oświaty Przemysław Foligowski, Dziekan Wydziału Nauk Politycznych i Dziennikarstwa Andrzej Stelmach, Prezes Centrum Innowacyjnej Edukacji Joanna Bochniarz, Jorge Gimeno Pawlowski Atland Consulting, Kim Lindblad HUMAK, Cristiano Pinzauti NOVANDUM.

- **Forum Nowej Edukacji w Brukseli** - w dniach 9-11 w Parlamencie Europejskim odbyło się podsumowanie działań w ramach przedsięwzięć związanych z New Education Forum czyli Forum Nowej Edukacji. NEF w Brukseli coroczne skupia specjalistów, ekspertów z dziedziny edukacji z Europy, którzy na spotkaniach mogą wymieniać się doświadczeniami. Jest to doskonały czas na podsumowania i wyznaczania nowych trendów w edukacji. W tym roku w Brukseli podsumowano również dwie poznańskie edycje (2018, 2019) tego wydarzenia.
- **Ogrody sensoryczne w naszych przedszkolach -** to nowy projekt realizowany wspólnie z Biurem Koordynacji Projektów i Rewitalizacji Miasta Poznania. W naszych placówkach powstały m.in. stacja meteorologiczna, domek dla owadów, kuchnia błotna, czy stół z różnymi gatunkami roślin. Swój wygląd zmieniły także sale dydaktyczne oraz przedszkolne ogródki i place zabaw. Aranżując przedszkolną przestrzeń, stwarzamy warunki do tego, by dzieci mogły poznawać przyrodę i spędzać wolny czas w sposób aktywny. Zmiany w poznańskich przedszkolach to efekt pilotażowego programu "Aktywne sposoby uczenia się w edukacji przedszkolnej - poznańskie centra wymiany doświadczeń" na lata 2016-2019. Do dziś udało się zmodernizować w ten sposób 30 przedszkolnych placów zabaw.
- **Ekologia i nowoczesna technologia – projekt Code for Green -** Code for Green jest autorskim programem Fundacji Forum Inicjatyw Społecznych. Finansowany jest ze środków fundacji terre des hommes oraz Volkswagen Belegschaftsstiftung.

Program Code for Green wystartował w 2018 roku. Uczestniczy w nim obecnie 140 uczniów, prowadzonych przez szkolnych koordynatorów przedmiotowych i wspieranych przez ekspertów z Politechniki Poznańskiej oraz Uniwersytetu Adama Mickiewicza. Dotychczas w projekt zaangażowały się dwie poznańskie placówki (SP nr 77 oraz VIII LO). Code for Green to innowacyjny program edukacji cyfrowej. Młodzież, która bierze w nim udział, na lekcjach uczy się programowania i kodowania, rozwijając przy tym wiedzę i umiejętności związane m.in. z ekologią i ochroną klimatu. W szkołach zaangażowanych w projekt powstają nowoczesne pracownie, w których uczniowie prowadzą badania naukowe oraz rozwijają wiedzę i umiejętności, które pozwolą im w przyszłości skutecznie dbać o środowisko.

5. **Dofinansowanie zajęć** - konkurs na zajęcia dodatkowe w szkołach - organizacja konkursu na zajęcia dodatkowe w szkołach prowadzonych przez Miasto Poznań w dwóch obszarach: zajęcia przedmiotowe oraz antydyskryminacyjne. Z dodatkowych środków sfinansowano łącznie w roku 2019 prawie 300 projektów przedmiotowych oraz 130 projektów antydyskryminacyjnych. W tym roku wyasygnowaliśmy również ponad 130 tys. złotych na zajęcia o charakterze sportowym oraz 169 tys. w ramach konkursu na dodatkowe zajęcia sportowe w szkołach.
6. **Otwarte konkursy ofert -** jednostki samorządu terytorialnego odpowiadają za zadania, które zwane są zadaniami publicznymi. Katalog zadań publicznych określony został w art. 3 ust. 3 ustawy o pożytku. Samorząd terytorialny może zlecić wykonanie zadania publicznego organizacji pozarządowej. W tym celu ogłaszane są otwarte konkursy ofert, dzięki którym wyłania się organizację - realizatora zadania publicznego.

- **OKO Ferie zimowe** - rozstrzygnięcie otwartego konkursu ofert nr 26/2019 na realizację zadań publicznych w roku 2019 w obszarze "Działalność na rzecz dzieci i młodzieży, w tym wypoczynek dzieci i młodzieży" - projekty dotyczące ferii zimowych.
- **OKO Wakacje letnie** - rozstrzygnięcie otwartego konkursu ofert nr 43/2019 na realizację zadań publicznych w roku 2019 w obszarze "Działalność na rzecz dzieci i młodzieży, w tym wypoczynek dzieci i młodzieży" - projekty dotyczące wakacji letnich.
- **OKO Wsparcie realizacji zadań Miasta Poznania** - w obszarze: "Nauka, szkolnictwo wyższe, edukacja, oświata i wychowanie" w roku 2019. W priorytecie publicznym: Rozwijanie zainteresowań i pasji oraz upowszechnianie wiedzy.

7. **Wyrównywanie szans edukacyjnych oraz przeciwdziałanie dyskryminacji i wykluczeniom w placówkach oświatowych**

- **Działania na rzecz uczniów cudzoziemskich-** w 2 szkołach podstawowych w roku szkolnym 2018/2019 funkcjonowało łącznie 9 oddziałów przygotowawczych dla uczniów cudzoziemskich. Nauczyciele, wychowawcy oraz pedagodzy pracujący w tych placówkach posiadają niezbędną wiedzę oraz znają sytuację społeczną, czy też środowisko lokalne dziecka, co ułatwia wsparcie oraz adaptację w otoczeniu szkolnym. Dodatkowo pedagodzy współpracują ściśle z rodzicami i opiekunami prawnymi, a większość z nich zna język rodzimy dzieci uczęszczających do tychże oddziałów (np. język ukraiński). Na koniec roku szkolnego 2018/2019 w poznańskich szkołach uczyło się łącznie 882 uczniów cudzoziemskich, z czego 690 z Ukrainy.
- **Realizacja przedsięwzięć międzypokoleniowych**
  - Współpraca poznańskich placówek oświatowych ze Związkiem Sybiraków – trzy poznańskie placówki (Zespół Szkół Handlowych, Liceum Ogólnokształcące nr 38, Szkoła Podstawowa nr 10) we współpracy ze Związkiem Sybiraków otrzymały dofinansowanie ze środków Urzędu Miasta Poznania, w celu przeprowadzenia działań edukacyjno-historycznych przybliżających młodzieży tematykę zsyłek na Syberię i historii Polaków, do dziś zamieszkujących te tereny. W związku ze współpracą z Sybirakami realizowane są następujące działania: cykliczne spotkania z Sybirakami, miedzy innymi z Panem Marianem Macutkiewiczem – Wiceprezesem Związku Sybiraków, oddziału w Poznaniu. Zaproszeni goście opowiadają o masowych wywózkach na Sybir, o tym jak wyglądało ich życie oraz przedstawiają własne historie o powrocie do domów, opieka nad sztandarem Sybiraków, którą wykonują uczniowie z Zespołu Szkół Handlowych oraz konkursy plastyczne, występy artystyczne, działalność wolontariacka i charytatywna, m.in.: teatralna etiuda o wywózkach na Syberię, zorganizowanie wieczornicy patriotycznej.
  - Udział szkół w marszu pamięci do Katynia - Uczniowie i nauczyciele poznańskich szkół zrzeszonych w Stowarzyszeniu Współpracy ze Wschodem „MEMORAMUS" w dniach od 28 marca do 2 kwietnia 2019 r. uczestniczyli w XIII Marszu Pamięci w Katyniu. Wraz z uczniami smoleńskich szkół wzięli udział w Marszu Pamięci ze stacji Gniazdowo do Memoriału Katyń. 150 osobowa grupa z Polski uczciła pamięć zamordowanych polskich obywateli, m.in. oficerów Wojska Polskiego,

policjantów oraz osób cywilnych należących do elit II Rzeczypospolitej. Uczniowie przeszli przez teren cmentarza ofiar reżimu stalinowskiego, złożyli kwiaty, zapalili znicze pod krzyżem prawosławnym oraz nowym pomnikiem ofiar stalinowskich czystek. Marsz ma na celu nie tylko przybliżenie wiedzy historycznej, integrację międzypokoleniową, ale także podkreślenie pojednania pomiędzy młodzieżą polską i rosyjską.

8. **Drzwi otwarte w poznańskich przedszkolach i szkołach oraz nabór elektroniczny**
   Jak co roku, na przełomie marca/kwietnia 2019 r. odbyły się „drzwi otwarte" w naszych szkołach i przedszkolach. Podczas takich spotkań dzieci oraz ich rodzice mieli szansę poznać specyfikę danej placówki, profile klas czy oddziałów przedszkolnych, charakterystykę działań edukacyjnych, przeprowadzanych w danym przedszkolu czy szkole. Można było też skorzystać z usług Centrum Doradztwa Zawodowego dla Dzieci i Młodzieży w zakresie wybory przyszłej szkoły zawodowej. Wydział Oświaty wykazał tu szczególne zaangażowanie w związku z tak zwanym „podwójnym rocznikiem" absolwentów szkół podstawowych i gimnazjów. Organizowane były także na terenie Wydziału oświaty liczne spotkania dla dyrektorów szkół i rodziców dzieci.
9. **Targi edukacyjne -** w dniach 1-3 marca 2019 r. odbyły na MTP kolejne Targi Edukacyjne, na których Wydział Oświaty zaprezentował młodym ludziom porady doradców zawodowych, którzy udzielali odpowiedzi uczniom na wszelkie pytania dotyczące możliwości wyboru ścieżki kształcenia i kariery a także przeprowadzali testy kompetencji, ustalając tym samym predyspozycje młodych ludzi do wybranych zawodów, udzielano porad rodzicom w zakresie szkół ponadpodstawowych funkcjonujących na terenie miasta Poznania i ich specyfiki oraz dotychczasowych osiągnięć.
10. **Poznański serwis oświatowy -** Wydział Oświaty prowadzi Giełdę Pracy dla nauczycieli i pracowników administracyjnych na portalu Poznański Serwis Oświatowy, ułatwiając tym samym znalezienie zatrudnienia w branży szkolnej. Prowadzi także Giełdę Podręczników Używanych dla młodzieży oraz Internetowy Asystent Dyrektora, który umożliwia dyrektorom naszych szkół i placówek zapoznawanie się na bieżąco z aktualnymi informacjami, przepisami, konkursami, wydarzeniami o charakterze edukacyjnym.
11. **Edukacja dzieci i młodzieży poprzez rozwój zainteresowań oraz pasji uczniów poznańskich szkół -** w ramach otwartego konkursu ofert Miasto Poznań

za pośrednictwem Wydziału Oświaty podpisano 21 umów na kwotę 300 000 PLN przekazaną na działania organizacji pozarządowych, mające na celu rozwój zainteresowań i pasji poznańskich uczniów, w obszarze: "Nauka, szkolnictwo wyższe, edukacja, oświata i wychowanie" oraz "Działalność na rzecz dzieci i młodzieży, w tym wypoczynek dzieci i młodzieży". W ramach zawartych umów realizowano: zajęcia profilaktyczno - psychoedukacyjnych, wspomagające dzieci i młodzież wraz z rodzinami; promowano dzieci i młodzieży o szczególnych potrzebach edukacyjnych, z uwzględnieniem dzieci zdolnych; upowszechniano wiedzę wśród dzieci i młodzieży; doskonalono kompetencję kadry pedagogicznej i rozwoju placówek oświatowych; edukacji poprzez rozwój zainteresowań i pasji sportowych uczniów poznańskich szkół; wspierano organizację wypoczynku oraz zajęcia edukacyjne dla dzieci i młodzieży, w szczególności z rodzin będących w trudnej sytuacji materialnej podczas wakacji letnich i ferii zimowych.

12. **Komisja dialogu obywatelskiego przy wydziale oświaty -** zgodnie z Zarządzeniem nr 442/2014/P Prezydenta Miasta Poznania z dnia 25 lipca 2014r. Komisje Dialogu Obywatelskiego mają charakter inicjatywno-doradczy. Członkowie komisji współpracowali z Wydziałem Oświaty przy tworzeniu polityki oświatowej oraz uczestniczyli w ocenie projektów w ramach Otwartego Konkursu Ofert.
13. **ON BOARD** - od grudnia 2018 r. Wydział Oświaty uczestniczy w projekcie ON_BOARD_Connecting cities through Education, realizowanym w ramach Programu URBACT III. Udział w przedsięwzięciu umożliwia międzynarodową wymianę doświadczeń i dobrych praktyk w obszarze edukacji. Liderem projektu jest hiszpańskie miasto Viladecans, a pozostałymi partnerami są miasta z Francji, Szwecji, Portugalii i Estonii. Najważniejszym celem projektu jest stworzenie sieci powiązań lokalnych podmiotów i instytucji oraz ich angażowanie w działania proedukacyjne. Ważnym wyzwaniem stojącym przed realizującymi projekt jest wyposażanie uczniów w nowoczesne umiejętności, przy dodatkowym wsparciu wdrożonych innowacyjnych narzędzi edukacyjnych, w tym również technologii i narzędzi cyfrowych. Realizacji projektu przyświeca idea zatroszczenia się o jak najlepszy rozwój najmłodszych mieszkańców miast. Pilotażowo program realizowany jest na poznańskich Jeżycach, w szkołach podstawowych nr 23, nr 36 i nr 71.
14. **Spotkania Zastępcy Prezydenta Miasta Poznania oraz kadry kierowniczej Wydziału Oświaty z dyrektorami szkół i placówek oświatowych -** spotkania

odbywały się cyklicznie przez cały rok, rozmawiano o ważnych dla segmentu edukacji sprawach, problemach i propozycjach ich rozwiązania.

15. **Zespół doradczy ds. oświaty przy Prezydencie Miasta Poznania -** powołany Zarządzeniem nr 302/2015/P Prezydenta Miasta Poznania z dnia 11 maja 2015 roku. W którego skład wchodzi 17 dyrektorów szkół i placówek oświatowych reprezentujących poszczególne typy placówek. W 2019 roku odbywały się regularne spotkania Zespołu, na których omawiano zagadnienia dotyczące bieżącej pracy Zespołu ds. promocji szkolnictwa zawodowego, analizowano przydział etatów bibliotekarzy w szkołach podstawowych, opiniowano przez zespół istotne zagadnienia z zakresu polityki oświatowej Miasta Poznania.
16. **Strajk nauczycieli - Powołanie Zespołu ds. planowanego strajku nauczycieli w przedszkolach, szkołach i placówkach oświatowych, dla których organem prowadzącym jest Miasto Poznań**

    W poniedziałek 8 kwietnia 2019 r. rozpoczął się strajk nauczycieli. Zgodnie z zapowiedziami przystąpiło do niego około 80 proc. szkół i przedszkoli (197 na 250 placówek prowadzonych przez Miasto Poznań). Władze Poznania, chcąc wspomóc rodziców w zapewnieniu opieki dzieciom, podjęły szereg działań. Powołano Zespół ds. planowanego strajku nauczycieli w przedszkolach, szkołach i placówkach oświatowych. Jego zadaniem było przygotowanie logistyczne do planowanego strajku, monitorowanie zagrożeń oraz reagowanie na nie w przedszkolach, szkołach i placówkach oświatowych, dla których organem prowadzącym jest Miasto Poznań. W czasie prowadzenia akcji strajkowej istotne było podejmowanie działań łagodzących skutki strajku oraz działania informacyjne, skierowane do rodziców i uczniów. Na stronie internetowej miasta Poznania i na stronie Wydziału Oświaty na bieżąco pojawiały się informacje o aktualnej sytuacji w placówkach. Niezbędne informacje rodzice mogli uzyskać także telefonicznie zarówno pod numerem telefonu Poznań Kontakt (61-646-33-44), jak i na specjalnie w tym celu uruchomionej infolinii. W poznańskich instytucjach kultury i sportu uruchomione zostały alternatywne zajęcia dla dzieci i młodzieży niektóre z nich, jak np. osiedlowe domy kultury, zapewniały całodzienna opiekę.

Wydziału Rozwoju Miasta i Współpracy Międzynarodowej

I. Współpraca międzynarodowa

1. Projekt „ON BOARD_Connecting Cities Trough Education"

W dniach 4-6 lutego 2019r. przedstawicielki Wydziału Miasta i Współpracy Międzynarodowej oraz Rady Osiedla Jeżyce wzięły udział w międzynarodowym spotkaniu w ramach projektu „ON BOARD_Connecting Cities Trough Education", które odbyło się w hiszpańskim mieście Viladecans. Spotkanie otworzyło drugą fazę projektu, w ramach Programu URBACT, współfinansowanego ze środków Europejskiego Funduszu Rozwoju Regionalnego 2014-2020 – Europejska współpraca terytorialna. Partycypacja w programie „ON BOARD_Connecting cities through Education" to możliwość połączenia międzynarodowej wymiany doświadczeń i dobrych praktyk, z implementacją na lokalnym gruncie sprawdzonych i najbardziej innowacyjnych rozwiązań. Lider programu, miasto Viladecans, przy aktywnej współpracy z partnerami z Francji, Szwecji, Portugalii, Estonii i Polski (Miasto Poznań), zainicjowało działania, które po ewaluacji i dopasowaniu do potrzeb danej dzielnicy, przyczynią się do rozwoju współpracy w ramach lokalnej społeczności i ulepszenia procesów edukacyjnych także w Poznaniu - w jeżyckich szkołach. Najważniejszym celem projektu jest stworzenie sieci powiązań lokalnych podmiotów i instytucji oraz ich angażowanie w działania proedukacyjne. Ważnym wyzwaniem jest wyposażanie uczniów w nowoczesne umiejętności oraz wdrożenie innowacyjnych narzędzi edukacyjnych, w tym również technologii i narzędzi cyfrowych. W Poznaniu pilotażowo program realizowany jest na poznańskich Jeżycach, w szkołach podstawowych nr 23, nr 36 i nr 71. Do udziału w powstającej tam Sieci Edukacyjnej na Jeżycach (SEJ) zaproszono uczniów, nauczycieli, rodziny, lokalne aktywistki i aktywistów, Radę Osiedla Jeżyce, lokalne przedsiębiorstwa, NGO, przedstawicieli kultury i sportu oraz środowisko akademickie i naukowe. Nad wdrożeniem sieci pracuje aktualnie zespół naukowców z Wydziału Inżynierii Zarządzania Politechniki Poznańskiej, wspomagany przez Miasto i przedstawicieli lokalnej społeczności z Jeżyc, w tym również Laboratorium Edukacji Przyszłości. Powodzenie realizacji projektu na Jeżycach będzie punktem wyjścia do podjęcia prac nad tworzeniem sieci edukacyjnych w innych rejonach Poznania.

2. **Współpraca z miastami partnerskimi:**

Bolonia

- **Światowy Tydzień Kuchni Włoskiej**

  Miasto Poznań przyłączyło się do świętowania Światowego Tygodnia Kuchni Włoskiej obchodzonego na świecie w dniach 18-24 listopada. Wraz z Ambasadą Włoch w Polsce i miastem partnerskim Bolonią, Poznań organizował wydarzenia kulturalno-kulinarne w dniach 18 i 19 listopada 2019r. W Studio D42 przy ul. Dąbrowskiego 42 podczas dwudniowych warsztatów kulinarnych prowadzonych przez bolońskich szefów kuchni (Mario Ferrara z restauracji „Scacco Matto" i Alessandro Gozzi z „Trattoria Bertozzi") wspólnie gotowali szefowie poznańskich restauracji, kucharze i pasjonaci kuchni włoskiej. Wieczorem w Baraku Kultury zaprezentowane zostały filmy współczesnej kinematografii włoskiej: "Finché c'è prosecco c'è speranza" (Ostatnie prosecco hrabiego Ancilotto) reż. Antonio Padovani z 2017 roku i „Made In Italy" reż. Luciano Ligabue z 2018 roku. Pierwszy z seansów otworzył krótkim przemówieniem Ambasador Włoch w Polsce Aldo Amati.

Brno

- **Targi Regiontour w Brnie**

  W dniach 16-20 stycznia 2019r. Poznań reprezentowany był na targach turystycznych Regiontour przez przedstawiciela Centrum Turystyki Kulturowej TRAKT. Delegacja Poznania jest zapraszana co roku do udziału w targach. Jest to okazja do promocji atrakcji turystycznych Poznania wśród mieszkańców Brna i okolic, a także zwiedzających z innych stron Czech oraz z innych krajów. Jest to również sposobność do odnowienia lub nawiązania kontaktów z przedstawicielami innych miast partnerskich Brna z Francji, Niemiec, Ukrainy czy Wielkiej Brytanii.

- **Tour Salon 2019 z udziałem delegacji z miast partnerskich**

  W dniach 31 stycznia – 4 lutego 2019 r., na zaproszenie Prezydenta Miasta Poznania, przedstawiciele Brna, Charkowa i Kutaisi wzięli udział w Targach Regionów i Produktów Turystycznych Tour Salon w Poznaniu. Oprócz prezentacji atrakcji turystycznych miast, wizyta w Poznaniu była też okazją do rozmów o planach działań na rok 2019, dot. np. obchodów 10-lecia współpracy z Kutaisi.

- **Wizyta delegacji z Brna**

  W dniach 7-9 października 2019 r. w Poznaniu gościli przedstawiciele Brna w związku z Dniami Kultury Czeskiej. Goście wzięli udział w otwarciu wystawy w Bibliotece Raczyńskich dot. 100-lecia czeskiego komiksu, w warsztatach bibliotecznych dla dzieci oraz w wystawie „100 lat Czechosłowacji", prezentowanej na UAM.

Charków

- **Obchody Dni Miasta Charkowa oraz Dnia Niepodległości Ukrainy**

  W dniach 23-24 sierpnia 2019 r. pani Katarzyna Kierzek-Koperska, Zastępczyni Prezydenta Miasta Poznania oraz pani Katia Lożina, Dyrektor Biura Obsługi Inwestorów, wzięły udział w Dniach Miasta Charkowa oraz Dniu Niepodległości Ukrainy organizowanych w Charkowie – mieście partnerskim Poznania. Przedstawicielki Poznania wzięły udział w oficjalnych obchodach obu uroczystości oraz spotkały się z władzami Charkowa.

- **Wizyta gości z Charkowa, Brna i Takasaki**

  Na zaproszenie Miasta Poznania, w 20. edycji Maratonu Poznańskiego udział wzięli biegacze z dwóch miast partnerskich Poznania: z Charkowa i Brna. Dodatkowo w jubileuszowym biegu pojawili się przedstawiciele japońskiego miasta Takasaki, z którym Poznań od kilku lat intensywnie współpracuje, głownie w zakresie sportu. Biegaczom towarzyszyli przedstawiciele Fundacji Takasaki, promującej polsko-japońskie kontakty.

Győr

- **Udział w Targach Książki w Győr**

  W dniach 15-17 listopada 2019 r. przedstawiciele Miasta Poznania, Wydawnictwa Miejskiego Posnania oraz Centrum Turystyki Kulturowej TRAKT wzięli udział w Targach i Wystawie Książek w mieście partnerskim Gyor. Na stoisku prezentowano książki przekazane nieodpłatnie przez Wydawnictwo Miejskie oraz Wydawnictwo Media Rodzina. Poznańska delegacja spotkała się też z przedstawicielami mniejszości polskiej w Győr.

Hanower

- **40-lecie współpracy partnerskiej pomiędzy Poznaniem i Hanowerem**

  W dniach 13-15 czerwca 2019 r. delegacja przedstawicieli miasta Poznania, na czele z Prezydentem Jackiem Jaśkowiakiem, wzięła udział w obchodach jubileuszu

40-lecia współpracy partnerskiej pomiędzy Poznaniem i Hanowerem oraz 40-lecia Towarzystwa Polsko-Niemieckiego. Prezydent Jacek Jaśkowiak oraz Sabine Tegtmeyer-Dette, pierwsza radna Hanoweru, podpisali „Memorandum kontynuacji dobrych stosunków". W trakcie wizyty miały miejsce m.in spotkania z obecnymi i byłymi władzami miasta Hanower, wizyta w innowacyjnej przestrzeni coworkingowej Innovation Community Havfen, spotkanie w Szkole Wyższej, prowadzącej program studiów dla cudzoziemców oraz otwarcie wystawy „Wypędzeni 1939" dr Jacka Kubiaka z Poznania.

W dniach 17–19 października 2019 r. zorganizowano w Poznaniu szereg wydarzeń w ramach obchodów 40-lecia współpracy z miastem partnerskim Hanowerem. W czasie trzydniowego pobytu w stolicy Wielkopolski przedstawicie Hanoweru, wśród których znaleźli się m.in. Sabine Tegtmeyer-Dette, pierwsza radna Hanoweru i Herbert Schmalstieg, były Nadburmistrz, zwiedzili miasto i Bramę Poznania oraz wzięli udział w otwarciu wystawy „50 śladów 50 miast" w holu Urzędu Marszałkowskiego Województwa Wielkopolskiego.

Głównym punktem wizyty w Poznaniu było spotkanie jubileuszowe, w planie którego znalazły się m.in. wystąpienia prezydenta Jacka Jaśkowiaka oraz Sabine Tegtmeyer-Dette, prezentacja filmu Jana Kubiaka pt. „Wspomnienie partnerstwa", wykład prof. Jana Fazlagića „Miasta dla mieszkańców. Mieszkańcy dla miasta. Rola miast w XXI wieku" oraz dyskusja nt. przeszłości i przyszłości współpracy Poznania i Hanoweru. Podczas spotkania podpisano trójstronny list intencyjny pomiędzy Miastem Poznań, Instytutem Logistyki i Magazynowania oraz firmą Volkswagen Poznań, dotyczący współpracy w zakresie zagadnień związanych z logistyką miejską. Ponadto pierwsza radna Hanoweru Sabine Tegtmeyer-Dette złożyła podpis w księdze pamiątkowej Miasta Poznania.

Kutaisi

– **10-lecie współpracy Poznania i Kutaisi**

W dniach 10-12 lutego 2019 r. w Poznaniu przebywała delegacja przedstawicieli partnerskiego miasta Kutaisi (Gruzja). Okazją do złożenia wizyty był, przypadający w tym roku, jubileusz 10-lecia współpracy partnerskiej. 11 lutego Mer Miasta Kutaisi, pan Giorgi Chigvaria i Zastępczyni Prezydenta Miasta Poznania, p. Katarzyna Kierzek-Koperska, podpisali list o kontynuacji współpracy między Miastem Poznań a Miastem Kutaisi. Umowa łącząca oba miasta obejmuje szeroki

zakres współpracy, m.in. naukę, kulturę, targi, realizację wspólnych projektów wspieranych przez Ministerstwo Spraw Zagranicznych i Unię Europejską oraz korzystanie z doświadczeń w pozyskiwaniu środków pomocowych. Przewidywana jest także współpraca i wymiana doświadczeń w zakresie zarządzania miastem, w tym funduszami miejskimi oraz funkcjonowaniem infrastruktury miejskiej.

- **Wizyta w mieście partnerskim Kutaisi**

  W dniach 1-5 maja 2019 r. Dyrektor Wydziału Rozwoju Miasta i Współpracy Międzynarodowej Iwona Matuszczak-Szulc oraz Z-ca Dyrektora Biura Obsługi Inwestorów Katarzyna Sobocińska reprezentowały Miasto Poznań na obchodach Święta Miasta Kutaisi (Gruzja), które w tym roku miało szczególny charakter ze względu na jubileusz 10-lecia podpisania umowy partnerskiej pomiędzy Poznaniem a Kutaisi. Celem wizyty był także udział w Międzynarodowym Forum Biznesu „W poszukiwaniu złotego runa", organizowanym na Uniwersytecie Akaki Tsereteli w Kutaisi.

- **Stażyści z Gruzji**

  W ramach prowadzonego przez Samorząd Województwa Wielkopolskiego od kilku lat programu stażowego pod nazwą Wielkopolska Akademia Samorządności, który skierowany jest do urzędników administracji regionów współpracujących z województwem wielkopolskim, w dniach 5-6 grudnia 2019 r. w Urzędzie Miasta Poznania gościły 3 stażystki z Regionu Imeretia i miasta Kutaisi z Gruzji. Program przygotowany dla gruzińskich gości obejmował między innymi wymianę doświadczeń w zakresie obsługi inwestorów zagranicznych, działania związane z rewitalizacją obszarów miejskich, prowadzenie działalności gospodarczej oraz tworzenie strategii rozwoju miasta.

Raanana

- **Wizyta studyjna przedstawicieli Raanana w Poznaniu**

  W dniach 14-20 stycznia 2019 r. w Poznaniu gościła Sigalit Slubski, dyrektor centrum kulturalnego z Raanana. Pani Slubski wzięła udział jako prelegentka w Dniach Judaizmu w Poznaniu oraz w spotkaniach roboczych poświęconych planowanej w 2019 r. wymianie szkolnej.

- **Wręczenie medali „Sprawiedliwy Wśród Narodów Świata" i spotkanie z przedstawicielami Ambasady Izraela w Polsce**

  25 października 2019 r. w Urzędzie Miasta odbyła się uroczystość wręczenia medali „Sprawiedliwy Wśród Narodów Świata" przez przedstawicieli Ambasady Izraelskiej w Polsce. W uroczystości wziął udział Prezydent Jacek Jaśkowiak. Medale odebrało pięć rodzin laureatów. Tego samego dnia odbyło się spotkanie przedstawicieli Ambasady Izraela w Polsce (m.in. Emil René Jeżowski, Dyrektor Biura Wiceambasador, Departament Edukacji i Sprawiedliwych wśród Narodów Świata oraz Irit Yakhnes, Attaché ds. Dyplomacji Publicznej) z Przewodniczącym Rady Miasta Grzegorzem Ganowiczem i Zastępczynią Prezydenta Miasta Poznania Katarzyną Kierzek-Koperską. W trakcie spotkania podsumowano projekt wymiany młodzieżowej uczniów szkół z Poznania i Raanana. Efekty inicjatywy podsumowały Sigalit Slubski, Dyrektor Centrum Kultury Mishkan w Raanana oraz Iwona Matuszczak-Szulc, Dyrektor Wydziału Rozwoju Miasta i Współpracy Międzynarodowej, a także uczestnicy projektu.

Shenzhen

- **Udział w międzynarodowym Forum na temat Smart City**

  W dniach 14-15 maja 2019 r. Zastępca Prezydenta Miasta Poznania, Bartosz Guss i Dyrektor Wydziału Rozwoju Miasta i Współpracy Międzynarodowej, Iwona Matuszczak- Szulc, uczestniczyli w Międzynarodowym Forum na temat Smart City w Shenzhen (Chiny), w którym udział wzięli przedstawiciele delegacji zagranicznych, a także liderzy światowego przemysłu oraz specjaliści z miast partnerskich. 14 maja Burmistrz Shenzhen przewodniczył obradom okrągłego stołu mającego na cel omówienie wizji i strategii każdego miasta na rzecz Smart City. 15 maja firma Huawei poprowadziła sesje „Smart City" (inteligentne miasto) i "Safe City" (bezpieczne miasto) skupiając się na aspekcie technologicznym tych zagadnień. Liderzy branżowi oraz partnerzy przedstawili globalne przykłady oraz rozwiązania ICT w celu stworzenia inteligentniejszych i bezpieczniejszych miast. Następnie zorganizowana została wizyta w wiodących firmach branży hi-tech w Shenzhen.16 maja przedstawiciele spotkali się z firma BGI w Shenzhen, która zainteresowana jest inwestycjami w Poznaniu.

3. **Małe granty Wydziału Rozwoju Miasta i Współpracy Międzynarodowej Urzędu Miasta Poznania na współpracę z miastami partnerskimi Poznania:**

W 2019 r. Prezydent Miasta Poznania przyznał 12 dotacji w trybie art. 19 ustawy z dnia 24 kwietnia 2003 r. o działalności pożytku publicznego i wolontariacie (tzw. „małe grany"), przeznaczonych na projekty skierowane do miast partnerskich. W ramach grantów zrealizowano m.in. takie projekty, jak: związane z obchodami 40-lecia współpracy partnerskiej z Hanowerem (np. Wystawa "50 miast 50 śladów", koncerty jazzowe w Hanowerze, warsztaty fletowe w Hanowerze, wspomnienie filmowe współpracy partnerskiej), "Raanana i Poznań - poznajmy się bliżej. Spotkanie młodzieży izraelskiej i polskiej", czy warsztaty dla architektów "Poznań- Brno- direct link".

4. **Współpraca pozapartnerska:**

– **Wizyta delegacji z Kijowa (Ukraina)**

W dniach 26-27 lutego 2019 r. w Poznaniu przebywała delegacja przedstawicieli miasta Kijowa. Goście zainteresowani byli poznańskimi doświadczeniami związanymi z konserwacją zabytków, przede wszystkim drewnianych. W programie wizyty znalazło się między innymi spotkanie z panią Joanną Bielawską- Pałczyńską, Miejską Konserwator Zabytków, a także wizyty w Rezerwacie Archeologicznym Genius Loci, Muzeum Archeologicznym w Poznaniu i Biskupinie.

– **Wizyta w Takasaki (Japonia)**

W dniach 6-11 marca 2019 r. delegacja Miasta Poznania, z udziałem Zastępczyni Prezydenta Miasta Poznania Katarzyny Kierzek-Koperskiej, Dyrektor Wydziału Rozwoju Miasta i Współpracy Międzynarodowej Iwony Matuszczak-Szulc oraz Dyrektor Wydziału Sportu Ewy Bąk, uczestniczyła w delegacji do Takasaki w Japonii. W ramach wizyty zorganizowano spotkanie z Burmistrzem Takasaki oraz spotkania w Instytucie Polskim w Tokio i z przedstawicielami przedsiębiorstw. W trakcie rozmów poruszano m.in. kwestie ekologii. Ponadto przedstawiciele Wydziału Rozwoju Miasta i Współpracy Międzynarodowej oraz Wydziału Sportu wzięli udział w półmaratonie organizowanym w Takasaki.

– **Wizyta studyjna w Helsinkach (Finlandia)**

W dniach 18–21 marca 2019 r. Dyrektor Wydziału Rozwoju Miasta i Współpracy Międzynarodowej uczestniczyła w wizycie studyjnej w Helsinkach, organizowanej przez Ministerstwo Inwestycji i Rozwoju. Delegaci z różnych miast mieli możliwość

zapoznać się z innowacyjnymi rozwiązaniami stosowanymi w Helsinkach w zakresie partycypacji społecznej i udostępniania danych o mieście. Poznanie doświadczeń Helsinek umożliwi zapoznanie się z rozwiązaniami stosowanymi w innych miastach i pozwoli wypracować nowe, innowacyjne rozwiązania dla strony Badam. Ponadto poznanie dobrych praktyk wdrożonych w Helsinkach w zakresie partycypacji społecznych pozwoli Miastu Poznań na wdrożenie nowych, innowacyjnych sposobów angażowania mieszkańców w życie miasta i rozwiązywanie wspólnych problemów społecznych.

– **Spotkanie z młodzieżą z Mińska (Białoruś)**

26 marca 2019 r. w Urzędzie Miasta Poznania gościła młodzież polonijna z Mińska. Przyjazd 50-osobowej grupy zorganizowało Centrum Polonijne w Mińsku, przy wsparciu ze strony Wydziału Oświaty (organizacja pobytu przez XI LO) oraz Wydziału Rozwoju Miasta i Współpracy Międzynarodowej. Młodzież zainteresowana była ofertą kulturalną, rekreacyjną oraz akademicką Poznania. Dwudniowy pobyt obejmował zwiedzenie najważniejszych atrakcji turystycznych Poznania, wizytę w Urzędzie Miasta oraz w Uniwersytecie im. Adama Mickiewicza w Poznaniu.

– **Spotkanie z delegacją z Hamburga**

18 kwietnia 2019 r. Katarzyna Kierzek-Koperska, Zastępczyni Prezydenta Miasta Poznania, spotkała się z delegacją z Hamburga, na której czele stała pani dr Dorothee Stapelfeldt - Minister ds. Rozwoju Miasta i Mieszkalnictwa. Wizyta studyjna przedstawicieli miasta Hamburg realizowana była we współpracy z Muzeum Archeologicznym w Poznaniu. W jej trakcie goście zwiedzili Bramę Poznania oraz Rezerwat Archeologiczny Genius loci. Celem wizyty było zapoznanie się z osiągnięciami Poznania w dziedzinie prezentowania szerokiej publiczności reliktów odległej przeszłości miasta. W spotkaniu udział wzięli także przedstawiciele Wydziału Rozwoju Miasta i Współpracy Międzynarodowej oraz Miejskiej Pracowni Urbanistycznej.

– **Wizyta gości z Laatzen**

15 maja 2019 r. w Urzędzie Miasta Poznania gościli przedstawiciele Chrześcijańskiego Związku Seniorów z Laatzen, koło Hanoweru. W trakcie swojej wizyty goście spotkali się z przedstawicielkami Wydziału Zdrowia i Spraw Społecznych oraz Centrum

Inicjatyw Senioralnych. Zaprezentowana została poznańska polityka senioralna oraz szeroka oferta kierowana w Poznaniu do seniorów.

– **Okrągły Stół Poznań Berlin**

17 czerwca 2019 r. Dyrektor Wydziału Rozwoju Miasta i Współpracy Międzynarodowej Iwona Matuszczak-Szulc wzięła udział w spotkaniu Okrągłego Stołu „Poznań Berlin" organizowanym w Berlinie. Zagadnienia współpracy dotyczyły m.in. turystyki, ochrony środowiska, współpracy uniwersyteckiej i aktywności sportowej. Wszystkie zagadnienia zaprezentowane przez stronę polską spotkały się z dużym zainteresowaniem przedstawicieli strony niemieckiej, która zobowiązała się do przekazania szczegółów instytucjom, które mogłyby być zainteresowane ich realizacją.

II. Kontakty instytucjonalne, udział miasta w krajowych i zagranicznych organizacjach samorządowych, fundacjach i stowarzyszeniach

W 2019 r. Miasto współpracowało m.in. z następującymi instytucjami: Związkiem Miast Polskich, Unią Metropolii Polskich, Fundacją Poznań Ille-et-Vilaine, EUROCITIES, Klubem Strasburskim, Stowarzyszeniem Metropolia Poznań, Stowarzyszeniem Gmin i Powiatów Województwa Wielkopolskiego, Stowarzyszeniem Wielkopolski Ośrodek Kształcenia i Studiów Samorządowych, Konwentem Starostów Wielkopolskich oraz Młodzieżową Radą Konsultacyjną przy Prezydencie Miasta Poznania. W ramach działań utrzymywano stały kontakt w wymienionymi organizacjami, uczestniczono w posiedzeniach, spotkaniach, naradach i konferencjach. Najbardziej intensywna współpraca prowadzona była w ramach Metropolii Poznań. Prezydent Jacek Jaśkowiak jest Prezesem Stowarzyszenia Metropolia Poznań, a priorytetowymi obszarami współpracy w 2019 r., poza realizacją Zintegrowanych Inwestycji Terytorialnych, były działania na rzecz rozwoju Poznańskiej Kolei Metropolitalnej, a także współpraca na rzecz poprawy jakości powietrza. Antysmogowy projekt edukacyjny z końcem 2019 roku dał pierwszy pełen obraz zanieczyszczeń w Poznaniu i okolicach. Zestawy mierzące i pokazujące wyniki pomiarów (poziom pyłów PM 10 i PM 2,5) były zamontowane w 211 szkołach na terenie Metropolii Poznań (w tym 86 w Poznaniu). Uczniowie, nauczyciele i mieszkańcy mogli na bieżąco monitorować jakość powietrza, a wyniki pomiarów śledzić na stronie projektu

Edukacyjnej Sieci Antysmogowej. W 2019 roku Rada Metropolii obradowała 3 razy, podejmując 8 uchwał, natomiast Zarząd spotkał się 7 razy – podjęto 12 uchwał.

W ramach stowarzyszenia **EUROCITIES** Prezydent Miasta Poznania uczestniczył w Drugim Szczycie Burmistrzów w Brukseli (20-21.03.2019), podczas którego reprezentanci władz największych europejskich miast dyskutowali m.in. o zwiększeniu zaangażowania obywateli w wyborach do Parlamentu Europejskiego. W listopadzie natomiast, Prezydent uczestniczył w dorocznym Walnym Zebraniu Członków EUROCITIES i towarzyszącej mu konferencji pt.: „Europe at crossroads".

Prezydent Poznania (od 25 marca 2019 r.) jest także członkiem Zarządu Unii Metropolii Polskich – fundacji zrzeszającej 12 czołowych polskich miast. Przedstawiciele miast zasiadają w problemowych komisjach i zespołach wypracowując rekomendacje działań dla Zarządu i Rady Unii. Rekomendacje przekładają się na stanowiska przedkładane następnie rządowi – bezpośrednio ministerstwom lub za pośrednictwem Komisji Wspólnej Rządu i Samorządu Terytorialnego.

- **Polsko-niemiecka inicjatywa „Partnerstwo Odra" i Komitet ds. Współpracy Międzyregionalnej Polsko-Niemieckiej Komisji Międzyrządowej ds. Współpracy Regionalnej i Przygranicznej:**

  W 2019 r. Miasto Poznań uczestniczyło w dwóch konferencjach na temat transgranicznych połączeń kolejowych między Niemcami i Polską w ramach polsko-niemieckiej inicjatywy Partnerstwo Odra. Inicjatywa ta służy pogłębieniu powiązań politycznych, gospodarczych i infrastrukturalnych między regionami po obu stronach Odry i Nysy Łużyckiej. Głównym jej celem jest współpraca w zakresie gospodarki, turystyki, transportu, infrastruktury oraz nauki i badań naukowych. Podczas spotkań przedstawiono projekty rozwijania transgranicznych połączeń kolejowych oraz perspektywy ich dalszego rozwoju. Zwiększenie i polepszenie dostępności transportu kolejowego dla mieszkańców i biznesu ma korzystny wpływ na rozwój gospodarki wszystkich regionów przez które przebiegają linie kolejowe.

  Jako uczestnik inicjatywy Partnerstwo Odra, Miasto Poznań uczestniczy w pracach Komitetu ds. Współpracy Międzyregionalnej Polsko-Niemieckiej Komisji Międzyrządowej ds. Współpracy Regionalnej i Przygranicznej. W 2019r. skoncentrowano się tematach dotyczących polskich i niemieckich dobrych praktykach wykorzystania funduszy unijnych oraz projektach kultury pamięci z perspektywy niemieckiej i polskiej.

III. Wdrożenie Strategii Rozwoju Miasta Poznania 2020+

1. III Forum Rozwoju Miast

W dniach 10-11 września 2019 r., na terenie Międzynarodowych Targów Poznańskich odbyło się III Forum Rozwoju Miast, pod hasłem „Ludzie, środowisko, technologia". W tym roku punktem wyjścia międzynarodowej konferencji był człowiek - mieszkaniec smart city, jego potrzeby i oczekiwania. Tematami wiodącymi wydarzenia były inteligentne rozwiązania włączające mieszkańców, inteligentne formy komunikacji społecznej oraz inteligentne, czyste technologie energetyczne.

W Forum wzięli udział eksperci, naukowcy i studenci, a także przedstawiciele władz miast i regionów oraz mieszkańcy. Gościem specjalnym forum był Charles Montgomery z Vancouver, wielokrotnie nagradzany autor, urbanista i lider zespołu kreującego szczęśliwsze miasta na całym świecie, autor książki *Miasto szczęśliwe. Jak zmienić nasze życie, zmieniając nasze miasta,* stanowiącej receptę na szczęśliwe miasto. Wśród zaproszonych prelegentek i prelegentów znaleźli się eksperci m.in. z Wiednia, Amsterdamu, Hanoweru, Rzymu, Brukseli, Londynu, Shenzen, a także Warszawy i Poznania. Łącznie w obu dniach konferencji udział wzięło ponad 300 osób.. Więcej informacji i zdjęć nt. forum znajduje się na stronie: www.forumrozwojumiast.poznan.pl

2. Kampania promocyjna zachęcająca mieszkańców do rozliczania podatków w Poznaniu

W marcu i kwietniu 2019 r. prowadzono szeroką kampanię promocyjną zachęcającą mieszkańców do rozliczania podatków w mieście. W ramach kampanii przeprowadzono 12 warsztatów z przedstawicielami różnych grup mieszkańców, przygotowano system identyfikacji wizualnej kampanii, na bazie której opracowano szereg projektów graficznych do wykorzystania w komunikacji. Kampanie realizowano m.in. poprzez plakaty reklamowe rozmieszczone w przestrzeni miejskiej (na wiatach przystankowych, słupach reklamowych, cityligtach oraz w uczelniach i akademikach), banery w Internecie (na stronach olx.pl, jakdojade.pl, pracuj.pl oraz grupy WP), filmy wyświetlane w środkach komunikacji miejskiej oraz ulotki w uczelniach poznańskich, domach studenckich, placówkach podległych POSiR, w Urzędzie Miasta i instytucjach kultury. Ponadto utworzono nową stronę internetową www.glanc.poznan.pl**,** będącą częścią kampanii dotyczącej promocji płacenia podatków w Poznaniu. Strona przedstawia katalog korzyści, jakie podatnicy mogą uzyskać rozliczając tu swój podatek oraz informuje jak krok po kroku zmienić adres rozliczenia. Na stronie zawarto podpowiedzi, jak załatwić również inne sprawy miejskie:

dopisać się do spisu wyborców i zagłosować w wyborach w Poznaniu, zameldować się na pobyt stały lub czasowy (eMeldunek), założyć profil zaufany przez portal bankowy, wybrać lekarza podstawowej opieki zdrowotnej, uzyskać zniżki w transporcie publicznym dla dorosłych i uczniów, uzyskać 600 zł dofinansowania do żłobka niepublicznego lub przekazać 1% podatku na poznańską organizację.

3. Prace Zespołu Think Tank

Kontynuowano prace Zespołu Think Tank, który jako element struktury wdrażania Strategii 2020+, jest z założenia niezależnym komitetem doradczym o charakterze non profit, funkcjonującym przy Wydziale Rozwoju Miasta i Współpracy Międzynarodowej, zajmującym się badaniami i analizami dotyczącymi spraw publicznych. Do celów działalności Think Tanku należą: wzmacnianie debaty publicznej w mieście i tworzenie dla niej nowych form, poszukiwanie sposobów rozwiązania problemów społecznych, konsulting oraz dostarczanie liderom samorządowym syntetycznej wiedzy, przydatnej przy podejmowaniu decyzji. Do prac w ramach Zespołu zaproszeni zostali specjaliści reprezentujący różne dziedziny i aspekty życia w mieście - naukowcy, przedsiębiorcy i aktywiści - osoby mogące wnieść duży wkład w rozwój miasta. W skład Zespołu wchodzi 18 osób. W 2019 r. odbyły się 3 posiedzenia Zespołu Think Tank, na których dyskutowano takie zagadnienia, jak: urbanistyka i zieleń miejska w Poznaniu oraz założenia opracowania Polityki Mobilności.

4. Prace Zespołu ds. przygotowania wytycznych dla polityk, programów lub rozwiązań zapewniających trwały i zrównoważony rozwój miasta w perspektywie rocznej i wieloletniej

Powołany został interdyscyplinarny Zespół tematyczny składający się z przedstawicieli władzy uchwałodawczej i wykonawczej jako element struktury wdrażania Strategii 2020+, funkcjonujący przy Wydziale Rozwoju Miasta i Współpracy Międzynarodowej. Celem Zespołu jest przygotowanie wytycznych dla polityk, programów lub rozwiązań zapewniających trwały i zrównoważony rozwój miasta w perspektywie rocznej i wieloletniej w zakresie obszarów tematycznych wpisujących się w priorytety wskazane w Strategii Rozwoju Miasta Poznania 2020+:

a) środowisko naturalne i przeciwdziałanie zmianom klimatu;
b) mobilność miejska;
c) wsparcie innowacji i przedsiębiorczości;
d) smart city.

W 2019 r. odbyło się 7 spotkań Zespołu, na których dyskutowano takie zagadnienia, jak: kotły/piece znajdujące się w zasobach komunalnych, opalanych na paliwa stałe oraz obiekty przewidziane do termomodernizacji; obsługa komunikacją miejską szpitali na terenie miasta Poznania; kompleksowe, ogólnomiejskie podejście do zagadnienia OZE w tym audyty w odniesieniu do jednostek urzędu oraz mjo; termomodernizacja obiektów miejskich: statystyka oraz podstawowe problemy; bezpieczne i komfortowe dojście do placówek medycznych, w szczególności szpitali; harmonogram działań związanych z termomodernizacją, prac dotyczących OZE, planowanego ujednolicenia audytów energetycznych, prac dotyczących przygotowania własnej sieci przesyłu energii; skomunikowanie placówek medycznych w rozumieniu sieciowo-transportowym: wyznaczenie celów i kamieni milowych; zużycie plastiku oraz papieru w Urzędzie Miasta i jednostkach miejskich; zalecenia dotyczące publikacji, przesyłania zaproszeń, używania papieru w urzędzie; możliwości instalacji poidełek w szkołach; bezpieczne dojście do szkół; zmiany klimatyczne; Miasta a zmiany klimatu: monitorowanie i ograniczanie emisji gazów cieplarnianych.

5. Integrowanie procesu zarządzania strategicznego i wieloletniego planowania finansowego

Realizując funkcję Sekretariatu Komitetu Sterującego Wydział Rozwoju Miasta i Współpracy Międzynarodowej organizował posiedzenia Komitetu, odpowiedzialnego za integrację procesu zarządzania strategicznego z wieloletnim planowaniem budżetowym. W 2019 r. odbyło się 20 posiedzeń Komitetu Sterującego. Ustalono nowy harmonogram prac opracowaniem projektu budżetu miasta na 2020 rok, w zakresie wydatków majątkowych oraz WPF na kolejne lata. W I półroczu 2019 r. prace KS koncentrowały się przede wszystkim na omówieniu zgłoszonych priorytetowych projektów inwestycyjnych – nowych na kolejne 5 lat, ustalaniu hierarchii i wskazaniu priorytetowych zadań inwestycyjnych w poszczególnych dziedzinach zarządzania w skali całego miasta oraz omówieniu projektów kontynuowanych tzw. „krytycznych", tj. projektów, których realizacja wiąże się z ryzykiem niedoszacowania i koniecznością wnioskowania o zwiększenie nakładów niezbędnych do zakończenia tych projektów. W II półroczu 2019 r. posiedzenia KS związane były w głównej mierze z pracami nad projektem budżetu miasta na 2020 r. oraz Wieloletniej Prognozy Finansowej na kolejne lata. Wśród dyskutowanych zagadnień nadrzędne miejsce zajmowały problemy związane z zakresem planowanych przedsięwzięć, możliwościami zbilansowania wkładu

do projektów planowanych do dofinansowania w okresie programowania UE 2014-2022, a także ryzyka, które wiążą się z uwarunkowaniami zewnętrznymi, mogącymi mieć wpływ na terminowość i sprawność realizacji inwestycji wieloletnich.

6. Monitoring Strategii Rozwoju Miasta Poznania 2020+

31 maja 2019 r. Radzie Miasta Poznania przekazano Raport o stanie miasta Poznania za 2018 rok, który został poddany debacie i głosowaniu nad przyjęciem votum zaufania dla Prezydenta na sesji absolutoryjnej. Częścią składową raportu były sprawozdania z wdrażania w 2018 r. Strategii Rozwoju Miasta Poznania 2020+ (raport z monitoringu) oraz programów i polityk sektorowych realizowanych w mieście.

IV. Analizowanie trendów rozwojowych oraz formułowanie celów i priorytetów rozwoju miasta i Metropolii Poznań

Wydział Rozwoju Miasta z racji swoich interdyscyplinarnych kompetencji opracował szereg opinii na temat propozycji zmian aktów normatywnych, projektów programów operacyjnych w nowej perspektywie finansowej UE, a także projektowanych zmian w zarządzeniach Prezydenta Miasta Poznania. Wśród nich wymienić należy:

- uwagi do projektu ustawy o zmianie ustawy o zasadach prowadzenia polityki rozwoju i innych ustaw,
- uwagi do projektu ustawy o kooperatywach mieszkaniowych,
- uwagi do projektu Strategii Rozwoju Województwa Wielkopolskiego do roku 2030,
- uczestnictwo w konsultacjach prowadzonych przez Ministra Funduszy i Polityki Regionalnej w sprawie wypracowania najbardziej optymalnego mechanizmu wspierania strategicznych projektów z zakresu kultury na poziomie krajowego programu operacyjnego poprzez instrumenty terytorialne oparte na lokalnych strategiach rozwoju.

V. Koordynowanie uczestnictwa miasta w krajowych i zagranicznych rankingach i konkursach

W 2019 r. Miasto Poznań zostało wysoko ocenione w TOP5 w krajowych rankingach i konkursach, m.in.: Miasto otwarte na ludzi, Nagroda Biznesu Sportowego Demes, Najbardziej Innowacyjne Miasto w Polsce, Outsourcing Stars, Perły Samorządu, Ranking Miast Premium Brand, Ranking Finansowy Samorządu Terytorialnego. Poznań został także ujęty w prestiżowych międzynarodowych rankingach miast, jak m.in. Best European Destinations, Business Friendly City, City Foreign Direct Investment Strategy, Quality of Life, Gender Equal Cities, Travel Lemming Emerging Destination Award. W 2019 r.

aplikacja Miasta Poznania w konkursie European Youth Capital 2022, organizowanym przez European Youth Forum, została zakwalifikowana do finału. Kolejna aplikacja Poznania do konkursu European Green Capital 2023, przygotowywana od 2019 r., przeszła etap formalny i jest w trakcie oceny.

VI. Koordynowanie procesu oceny wiarygodności kredytowej miasta

W 2019 r. agencja Fitch Ratings dwukrotnie, 5 kwietnia i 20 września, potwierdziła wysoką ocenę wiarygodności kredytowej Miasta Poznania na poziomie A- z prognozą stabilną. Jest to najwyższa możliwa do uzyskania przez polski samorząd ocena ratingowa tej agencji, równa ocenie wiarygodności kredytowej kraju. Oznacza ona, że Miasto posiada bardzo wysoką zdolność do wywiązywania się z zaciągniętych zobowiązań finansowych. Niezmieniona ocena wiarygodności kredytowej odzwierciedla stałą opinię agencji Fitch Ratings o mocnych wynikach operacyjnych Miasta, umiarkowanym zadłużeniu bezpośrednim oraz dobrze rozwiniętej, bogatej i zdywersyfikowanej gospodarce Poznania z PKB na mieszkańca dwukrotnie wyższym od średniej krajowej oraz najniższą wśród polskich miast stopą bezrobocia. W 2019 r. rating Miasta Poznania został także potwierdzony przez agencję ratingową Moody's Investors Service, która opublikowała komunikat o utrzymaniu wysokiej oceny wiarygodności kredytowej Poznania 15 lutego (ocena A3 z prognozą stabilną). Także ta agencja wskazuje na dobre wyniki operacyjne, umiarkowane zadłużenia budżetu Miasta oraz silną i zróżnicowaną gospodarkę lokalną.

VII. Współpraca ze środowiskiem akademickim i naukowym

1. Wykłady otwarte wybitnych naukowców

Realizowano program dofinansowania wykładów otwartych wybitnych naukowców, artystów i specjalistów na poznańskich uczelniach. W 2019 r., dzięki dofinansowaniu Miasta, zorganizowano 25 wykładów wybitnych wykładowców z różnych stron świata; w których uczestniczyło ok. 3 tys. słuchaczy. Goście wygłosili w Poznaniu wykłady otwarte m.in. z takich dziedzin, jak: nauki społeczne, sztuka, historia, finanse, lingwistyka, nauki polityczne, meteorologia, prawo, chemia materiałowa. biochemia, amerykanistyka, inżynieria środowiska, nauki o zarządzaniu, czy językoznawstwo.

2. Konkurs 'Nagroda Prezydenta Miasta Poznania za wyróżniającą się pracę doktorską" i "Nagroda Prezydenta Miasta Poznania za wyróżniającą się pracę magisterską".

Rozstrzygnięto XV edycję Konkursu „Nagroda Miasta Poznania za wyróżniającą się pracę doktorską" i „Nagroda Miasta Poznania za wyróżniającą się pracę magisterską". W edycji

2018/2019 na Konkurs wpłynęło 120 prac dyplomowych, w tym 47 rozpraw doktorskich i 73 prace magisterskie. Decyzją Kapituły Nagrody w kategorii prac doktorskich przyznano 3 równorzędne nagrody w wysokości 8.000,00 zł oraz 5 honorowych wyróżnień, zaś w kategorii prac magisterskich 3 równorzędne nagrody w wysokości 4.000,00 zł oraz 6 honorowych wyróżnień. 24 kwietnia 2019 r. w Sali Białej Urzędu Miasta Poznania odbyła się uroczystość oficjalnego ogłoszenia wyników Konkursu. Nagrody i wyróżnienia wręczyli Prezydent Miasta Poznania Jacek Jaśkowiak oraz zastępczyni prezydenta Poznania – Katarzyna Kierzek Koperska. W listopadzie 2019 r. zakończono przyjmowanie wniosków w XVI edycji konkursu „Nagroda Prezydenta Miasta Poznania za wyróżniającą się pracę doktorską" i „Nagroda Prezydenta Miasta Poznania za wyróżniającą się pracę magisterską". W konkursie spłynęło 118 wniosków – 66 prace magisterskie i 52 prac doktorskich.

3. Stypendia dla studentów – laureatów i finalistów olimpiad przedmiotowych podejmujących studia w Poznaniu

W miesiącach styczeń – czerwiec 2019 r. kontynuowano wypłaty stypendiów dla Stypendystów z edycji 2018/2019. W kwietniu 2019 r. rozpoczęto XII edycję programu stypendialnego. Na konkurs wpłynęło 48 aplikacji, osób reprezentujących w sumie 13 olimpiad przedmiotowych, w tym 20 laureatów oraz 28 finalistów (kilka osób uzyskało tytuł laureata lub finalisty w więcej niż jednej olimpiadzie). Zgodnie z rekomendacją Rady Akademickiego i Naukowego Poznania, od października 2019 r. do czerwca 2020 r. comiesięczne stypendium w wysokości 1.400 zł brutto otrzymało 20 laureatów, natomiast stypendium w wysokości 1.300 zł brutto otrzymało 18 finalistów ogólnopolskich olimpiad przedmiotowych. Łącznie przyznano Stypendium 38 osobom. 24 października 2019 r. zorganizowano uroczystą galę wręczenia stypendiów, z udziałem Prezydenta Miasta Poznania, zastępczyni Prezydenta, Przewodniczącego Rady Miasta Poznania, przedstawicieli uczelni oraz Rady Akademickiego i Naukowego Poznania.

4. Nagroda Naukowa Miasta Poznania, stypendia dla młodych badaczy

W 2019 r. do Wydziału Rozwoju Miasta i Współpracy Międzynarodowej spłynęło 6 wniosków o przyznanie Nagrody Naukowej Miasta Poznania oraz 71 wniosków o przyznanie stypendium dla młodych badaczy z poznańskiego środowiska naukowego. 24 maja 2019 r. odbyło się posiedzenie Kapituły Nagrody Naukowej Miasta Poznania, pod przewodnictwem prof. dr hab. Stanisława Lorenca, na którym wybrano laureata Nagrody Naukowej Miasta Poznania. Przyznano jedną Nagrodę w wysokości 60.000 zł.

Laureatem XXIX Nagrody Naukowej Miasta Poznania został Pan prof. dr Michał Jerzy Michałowski za znalezienie brakującego elementu wybuchających gwiazd za pomocą poznańskiego Teleskopu Spektroskopowego oraz za odkrycie dużej ilości gazu atomowego w pobliżu miejsca wybuchu supernowej. Podczas posiedzenia wybrano także 12 laureatów stypendium dla młodych badaczy, którzy nie ukończyli 30 roku życia. Wysokość stypendium wyniosła 5.000 zł. Stypendium wypłacone zostało jednorazowo. Gala oficjalnego wręczenia stypendiów odbyła się 24 czerwca 2019 r. w Sali Białej Urzędu Miasta.

5. Działania, w których promowany jest „Akademicki Poznań"

- **Wizyty w szkołach średnich w Polsce pn. „Poznań przyciąga"**

  Od listopada do grudnia 2019 r. zrealizowano cykl spotkań informacyjno-promocyjnych w szkołach średnich w Polsce w ramach akcji „Poznań Przyciąga". Celem akcji było zachęcenie młodzieży do podjęcia studiów w Poznaniu. Przedstawiciele Miasta odwiedzili 50 szkół w 31 miastach w 7 województwach: wielkopolskim, dolnośląskim, opolskim, lubuskim, kujawsko-pomorskim, łódzkim i zachodniopomorskim. W trakcie spotkań uczniowie poznali ofertę Poznania dla ludzi młodych oraz ofertę studiów poznańskich uczelni. W spotkaniach wzięło udział niemal 3,8 tys. uczniów. Maturzyści zostali objęci badaniem ankietowym dot. preferencji studiowania. Wzmocnieniem tegorocznej akcji była inicjatywa czterech poznańskich uczelni: Uniwersytetu im. Adama Mickiewicza, Uniwersytetu Medycznego im. Karola Marcinkowskiego, Uniwersytetu Przyrodniczego oraz Politechniki Poznańskiej, które zorganizowały dodatkowe spotkania pod hasłem „Poznań Przyciąga" w 30 szkołach na terenie województw: podlaskiego, mazowieckiego, warmińsko-mazurskiego oraz lubelskiego.

- **Kampania internetowa „Poznań przyciąga"**

  Równolegle do akcji spotkań w szkołach, w miesiącach październik – grudzień, prowadzono kampanię promocyjną pod hasłem „Poznań Przyciąga" w mediach społecznościowych (na profilu „Poznań Przyciąga" na Facebooku) kierowaną do polskich maturzystów. Opublikowane posty wygenerowały łączny zasięg na poziomie 536, 4 tys. użytkowników i zostały wyświetlone ponad 2,8 mln razy. W ramach kampanii działa także strona internetowa www.poznanprzyciaga.pl, na której osoby zainteresowane studiami w stolicy Wielkopolski mogą znaleźć wszystkie niezbędne informacje dotyczące oferty akademickiej Poznania, pobrać poradnik

maturzysty, który ułatwi im przygotowania do egzaminu dojrzałości, a także wypełnić test preferencji zawodowych.

- **Projekt „Ambasador Akademickiego Poznania”**

  W ramach projektu „Ambasador Akademickiego Poznania”, w 2019 r. Ambasadorzy włączeni zostali w promocję Poznania poprzez udział w Targach Edukacyjnych w Poznaniu oraz rozpowszechnianie materiałów promocyjnych podczas zagranicznych stypendiów. 12 grudnia 2019 r. w Baraku Kultury odbyło się spotkanie świąteczne Ambasadorów Akademickiego Poznania. Uroczysta kolacja została poprzedzona przedstawieniem teatralnym.

- **Akademicki Poznań na targach edukacyjnych krajowych**

  – **Akademicki Poznań na Targach Edukacyjnych 2019**

  W dniach 1-3 marca 2019 r. Miasto Poznań wzięło udział w XXIII Targach Edukacyjnych na Międzynarodowych Targach Poznańskich - największym tego typu wydarzeniu w kraju. W pawilonie szkół wyższych, na ok. 500 metrach kwadratowych można było zwiedzić stoiska i zapoznać się z ofertą akademicką Miasta Poznania oraz poznańskich uczelni publicznych. Przedstawiciele Miasta zachęcali do podjęcia studiów w Poznaniu oraz informowali o ofercie akademickiej Miasta.. Nie zabrakło również miejsca do wypoczynku zorganizowanego przez Miasto Poznań.

  – **Akademicki Poznań na Salonie Maturzystów 2019**

  W dniach 23-24 września 2019 r. podczas Salonu Maturzystów 2019 w Poznaniu, Wydział Rozwoju Miasta i Współpracy Międzynarodowej zorganizował w Centrum Wystawienniczo-Kongresowym Politechniki Poznańskiej stoiska Miasta oraz poznańskich uczelni publicznych (UAM, UEP, UP, UMP). Na stoisku Miasta informowano o ofercie Akademickiego Poznania dla studentów oraz rozdawano materiały promocyjne i turystyczne o mieście. Podczas targów swoją ofertę przedstawiły szkoły wyższe nie tylko z całego regionu, ale także z innych województw. Prezentacjom uczelni towarzyszyły wykłady ekspertów Okręgowej Komisji Egzaminacyjnej w Poznaniu na temat zasad, jakie będą obowiązywać na egzaminie maturalnym w 2019 r. Targi edukacyjne odwiedziło ok. 8 tys. maturzystów z województwa wielkopolskiego.

- **Wortal www.poznan.pl/studia i www.studyin.poznan.pl**

Wydział Rozwoju Miasta i Współpracy Międzynarodowej na bieżąco redagował strony internetowe w wersji polskiej i angielskiej kierowane do środowiska akademickiego.

- **Promocja w mediach społecznościowych**

W 2019 r. uruchomiono profil „Poznań Przyciąga" dedykowany potencjalnym i obecnym polskim studentom na poznańskich uczelniach oraz „Study in Poznań", dedykowany studentom zagranicznym studiującym w Poznaniu.

6. Projekt „Study in Poznań"

- **Posiedzenia Zespołu oraz spotkania w ramach „Study in Poznań"**
  - 25 kwietnia 2019 r. odbyło się spotkanie Zespołu Study in Poznań składającego się z przedstawicieli uczelni poznańskich oraz Miasta. W trakcie spotkania omówiono m.in. udział w tegorocznych międzynarodowych targach edukacyjnych w Gruzji i na Ukrainie, potrzeby uczelni w zakresie szkoleń z legalizacji pobytu oraz zatrudniania studentów i absolwentów zagranicznych oraz zmiany w zakresie materiałów promocyjno-informacyjnych oferowanych studentom zagranicznym.
  - 29 maja 2019 r. w Urzędzie Miasta Poznania odbył się warsztat ze studentami zagranicznymi których celem było omówienie dotychczasowej promocji Poznania jako miasta wielokulturowego oraz kwestia problemów z jakimi spotykają się studenci z zagranicy.
  - 30 maja 2019 r. w Urzędzie Miasta Poznania odbyło się szkolenie dla pracowników działów współpracy międzynarodowej poznańskich uczelni pt. „Legalizacja pobytu studentów z zagranicy – zmiany w ustawie o cudzoziemcach".
  - 12 czerwca 2019 r. przedstawicielki Wydziału Rozwoju i Współpracy Międzynarodowej reprezentowały Miasto Poznań na „Dniu otwartym dla cudzoziemców" organizowanym przez Wielkopolski Urząd Wojewódzki. Na specjalnie przygotowanym stoisku można było zapoznać się z ofertą miasta skierowaną do osób z zagranicy. Została również wygłoszona prelekcja o mieście.
  - 13 czerwca 2019 r. w Urzędzie Miasta Poznania odbyło się spotkanie ze studentami Wydziału Anglistyki UAM, podsumowujące zaangażowanie studentów i pracowników naukowych Wydziału w tłumaczenie comiesięcznego Afisza (informatora kulturalnego Miasta Poznania) na język angielski. W spotkaniu uczestniczyły przedstawicielki Wydziału Rozwoju Miasta i Współpracy Międzynarodowej, Wydziału Kultury oraz WM Posnania. Studenci otrzymali pisemne podziękowania oraz wejściówki na wydarzenia kulturalne org. przez poznańskie instytucje kultury.

- 6 września 2019 r. Zastępca Dyrektora Wydziału Rozwoju Miasta i Współpracy Międzynarodowej wzięła udział w spotkaniu Koalicji wokół kampanii „Ready Study Go! Poland" org. przez Narodową Agencję Wymiany Akademickiej przy MNiSW. Celem spotkania było podsumowanie działań podejmowanych przez NAWA w roku 2019 oraz zaplanowanie działań w obszarze zagranicznej promocji szkolnictwa wyższego na 2020 rok. W spotkaniu wzięli udział przedstawiciele: KRASP, IROs Forum, EAIE, EUPRIO, PRom, Study in Poznan, Study in Lublin, Study in Pomorze, Study in Krakow, Teraz Wrocław, EUPRIO oraz EAIE.
- 8 października 2019 r. w Urzędzie Miasta Poznania zorganizowano spotkanie dla grupy młodzieży z Ukrainy, która odwiedziła Poznań w ramach projektu Ukraińsko-Polskiej Szkoły Młodzieżowej Turystyki „Podróżuj i szanuj!", realizowanego przez Państwowy Pedagogiczny Uniwersytet im. Pawła Tyczyny w Humaniu. Przedstawiciele Wydziału Rozwoju Miasta i Współpracy Międzynarodowej przedstawili gościom ofertę akademicką Poznania.
- 22 października 2019 r. w Urzędzie Miasta Poznania odbyło się posiedzenie Zespołu Study in Poznań. Tematyka spotkania dotyczyła integracji studentów polskich i zagranicznych. Tego samego dnia zorganizowano szkolenie dla pracowników działów współpracy z zagranicą poznańskich uczelni. Tematyka szkolenia obejmowała mobilność krótkoterminową i długoterminową studentów i naukowców.
- 25 października 2019 r. w Urzędzie Miasta Poznania, przy współpracy z Wyższą Szkołą Bankową, zorganizowano spotkanie informacyjne dla rekruterów studentów zagranicznych. Do Poznania przyjechała grupa kilkudziesięciu zagranicznych rekruterów z krajów Europy Wschodniej. Ofertę Miasta dla studentów przedstawiły przedstawicielki Wydziału Rozwoju Miasta i Współpracy Międzynarodowej oraz Biura Obsługi Inwestorów.
- W dniach 13 listopada i 11 grudnia 2019 r. Wydziału Rozwoju Miasta i Współpracy Międzynarodowej współorganizował spotkania pod hasłem „Study in Poznań" z prorektorami poznańskich uczelni publicznych. Tematyka spotkań obejowała aktualizację Strategii Akademickiego Poznania, działania antydyskyrminacyjne na uczelniach, promocję poznańskich uczelni na arenie międzynarodowej, współpracę międzyuczelnianą, wzmacanianie internacjonalizacji oraz otwarcie uczelni na wielokulturowość.

- **„Study in Poznań” - promocja poznańskiego ośrodka akademickiego w ramach zagranicznych targów edukacyjnych:**
  - Kijów (Ukraina), 12-13 kwietnia 2019 – zorganizowanie przez Miasto stoiska poznańskiego pod nazwą „Study in Poznań” na międzynarodowych targach edukacyjnych "Osvita ta karira". Na stoisku "Study in Poznań" obecni byli przedstawiciele 10 uczelni.
  - Kijów (Ukraina), 15-16 listopada 2019 – zorganizowanie przez Miasto stoiska poznańskiego pod nazwą „Study in Poznań” na międzynarodowych targach edukacyjnych „Education abroad”. Na stoisku "Study in Poznań" obecni byli przedstawiciele 7 uczelni.
- **Działania służące integracji studentów polskich i zagranicznych**

Dzięki współpracy z organizacjami pozarządowymi, zrealizowano warsztaty antydyskryminacyjne dla pracowników oraz studentów poznańskich uczelni, przygotowano kompendium wiedzy o prawach przysługujących studentowi zagranicznemu w Polsce, zorganizowano otwarte spotkania informacyjne dla studentów zagranicznych poznańskich uczelni oraz wydarzenie „Poznań Silent Night”, integrujące studentów zagranicznych ze społecznością Poznania.

- **„Study in Poznań” podczas Orientation Days dla studentów zagranicznych**

W ramach tzw. „Orientation Days” organizowanych w ciągu roku na poznańskich uczelniach w celu przywitania studentów zagranicznych i przedstawienia im praktycznych informacji o mieście i uczelni, przedstawiciele Wydziału Rozwoju Miasta i Współpracy Międzynarodowej w ramach prezentacji „Study in Poznań" przedstawiali studentom ofertę akademicką, turystyczną, naukową, kulturalną, rekreacyjną i sportową Poznania. W 2019 r. przedstawiciele Miasta gościli na 5 „Orientation Days”.

- **Euroasmus and Friends Cup 2019**

30 maja 2019 r. w Ośrodku Przywodnym Rataje na os. Piastowskim odbyła się 8. edycja międzynarodowego turnieju piłkarskiego Euroasmus and Friends Cup 2019, którego Maisto Poznań jest Parterem. Wydarzenie miało charakter całodniowego międzynarodowego pikniku. Zawodnicy z Wietnamu, Etiopii, Ukrainy, Hiszpanii, Grecji, Iranu, Zimbabwe i Polski rywalizowali ze sobą w dziesięcioosobowych drużynach składających się z międzynarodowych studentów studiujących w Poznaniu. Pierwsze miejsce zajęła drużyna z Grecji, drugie zespół z Hiszpanii, zaś trzecie drużyna z Ukrainy.

Wydarzenie organizowane było przy wsparciu poznańskich uczelni oraz Erasmus Student Network.

VIII. Działania na rzecz młodzieży

- **Fundusz Samorządów Uczniowskich**

W 2019 r., zrealizowano II edycję konkursu „Fundusz Samorządów Uczniowskich", który umożliwia poznańskiej młodzieży uzyskać środki na realizację własnych pomysłów. Konkurs adresowany jest do uczniów poznańskich szkół średnich. Jego celem jest wsparcie działań młodych poznaniaków zaangażowanych w rozwój swojej szkoły i w życie miasta. Przed złożeniem przez szkoły aplikacji, Samorządy Uczniowskie, pod okiem opiekunów i przy wsparciu merytorycznym przedstawicieli Miasta, uczyły się podczas warsztatów pozyskiwać dofinansowanie na projekty związane np. z zainteresowaniami naukowymi, kształtowaniem postaw obywatelskich, wydarzeniami edukacyjno-kulturalnymi lub integracją uczniów. Wnioski o dofinansowanie projektów młodzieży złożyło 28 szkół, które otrzymały środki w wysokości do 2.000 zł na projekt. Dzięki środkom Miasta młodzież zrealizowała m.in. różnorodne warsztaty i projekty edukacyjne, wydarzenia sportowe oraz spotkania tematyczne. W kilku szkołach powstały atrakcyjne dla uczniów strefy wypoczynku.

- **Wsparcie organizacji pozarządowych w zakresie aktywizacji i integracji młodzieży**

W 2019 r. kontynuowano system wspierania organizacji pozarządowych w formie dotacji przyznawanych przez Urząd Miasta Poznania (tzw. „małe granty") w obszarze publicznym: „Działalności na rzecz dzieci i młodzieży, w tym wypoczynku dzieci i młodzieży", obejmującym projekty mające na celu integracje i aktywizację młodzieży, w tym środowiska studenckiego poznańskich uczelni. Dzięki wsparciu Miasta zrealizowano takie inicjatywy, jak: II Poznański Kongres Samorządów Uczniowskich, szkolenie Młodzieżowych Rad „Time4youth", międzynarodowe forum młodzieży „Przyszłość bez granic", XXIV Ogólnopolskie Spotkanie Studentów Architektury 2019 Poznań, Rozlicz PIT tam gdzie mieszkasz i rozwijaj miasto, w którym żyjesz, Centrum Projektów Akademickich, „Kierunek szacunek", „Akademia równości", Zagraniczny student w Poznaniu, czy „Poznań Silent Night".

- **Współpraca z Młodzieżową Radą Miasta Poznania**

W 2019 r. odbyło się 9 sesji Młodzieżowej Rady Miasta Poznania. W II półroczu 2019 r. przeprowadzone zostały wybory uzupełniające w III kadencji Rady. Podczas sesji 4 listopada wybrano nowe Prezydium. Powołane zostały Komisje MRMP zajmujące

się poszczególnymi zagadnieniami związanymi z reprezentowaniem młodzieży: Komisja ds. Samorządów Uczniowskich, Komisja ds. organizacji Kongresu Samorządów Uczniowskich, Komisja ds. współpracy międzynarodowej, Komisja ds. Miejskich i Urbanistycznych. Ponadto MRMP realizowała takie wydarzenia i projekty, jak: Poznański Kongres Samorządów Uczniowskich, Ogólnokrajowe Szkolenie Młodzieżowych Rad „Time 4 Youth 2019" , projekty „Poznaj urząd" i „Poznaj miasto", spotkanie dla młodzieży promujące wybory do Parlamentu Europejskiego, „Sprzątanie Warty", czy „Uczniowski okrągły stół". MRMP zdobyła tytuł najlepszej młodzieżowej rady w Polsce 2019 w konkursie organizowanym przez Ministra Edukacji Narodowej. MRMP znalazła się także wśród finalistów nagrody Super Samorząd 2019 w ramach akcji Masz Głos organizowanej przez Fundację Batorego (wspólnie z Radą nominowane zostały władze miasta Poznania). Rada angażowała się w poszczególne działania Miasta Poznania. Rada wsparła starania Poznania o tytuł Europejskiej Stolicy Młodzieży 2022 (European Youth Capital 2022), angażując się w przygotowanie aplikacji, a następnie starania o tytuł EYC2023. Przedstawiciele Rady wzięli udział m.in. w debacie „Poznań: Zrównoważony rozwój lokalny - perspektywa mieszkańców" 27 listopada 2019 r. organizowanej przez Miasto Poznań oraz UNA Poland (United Nations Association - Stowarzyszenie Narodów Zjednoczonych w Polsce). Rada współpracowała na bieżąco z Pełnomocniczką Prezydenta ds. młodzieży i współpracy akademickiej. Wydział Rozwoju Miasta i Współpracy Międzynarodowej sprawował na bieżąco obsługę techniczną i administracyjną Młodzieżowej Rady.

IX. Opracowania i publikacje

1. Portal BaDaM www.badam.poznan.pl

Prowadzono serwis z Bazą Danych Miasta Poznania. W 2019 r. odwiedziło go ponad 10 tys. użytkowników, wśród których dominowali odbiorcy w wieku 25-34 lat (38%). Najczęściej odwiedzaną stroną był Raport o stanie miasta Poznania za 2018 r. Oprócz mieszkańców Poznania, najczęstszymi czytelnikami serwisu byli mieszkańcy Warszawy i Wrocławia. Informacje na portalu zamieszczone są w podziale na 5 zakładek:

- **01_Raport roczny:** Raport o stanie miasta Poznania za 2018 rok - zgodnie z zapisami ustawy od ubiegłego roku jego wydanie jest dla każdej gminy obligatoryjne. W Raporcie uwzględniono rozszerzony zakres Raportu zgodnie z Ustawą. Dokument opisuje stan rozwoju Poznania w różnych obszarach funkcjonowania m.in. gospodarki, innowacji i inteligentnego miasta, rynku pracy,

demografii, transportu, edukacji, środowiska, warunków życia, partycypacji publicznej, zarządzania miastem i finansów; wdrażania strategii rozwoju miasta, programów i polityk branżowych.

- **02_Tematy:** w każdym miesiącu prezentowano nowe dane dotyczące wybranego zagadnienia – tematu przewodniego. Prezentowane w 2019 roku tematy to: oświata, studenci, wybory, mieszkania, turystyka, sport, transport, rynek pracy. Konkretne wskaźniki przedstawiane są na przestrzeni lat lub w porównaniu do innych miast, dzięki czemu są one nie tylko czystymi danymi, ale informacjami, które dają pole do interpretacji. Prezentowane dane ujmowane są w nowoczesnej i atrakcyjnej wizualnie formie infografik i wykresów.
- **03_Biuletyn:** prezentowano dane dotyczące w ujęciu miesięcznym i dotyczą one m.in. demografii, zawieranych małżeństw, opieki nad zwierzętami w schronisku, bezrobocia, wynagrodzeń, ruchu rowerowego, działalności jednostek kultury i innych zagadnień dotyczących miasta.
- **04_Publikacje:** zamieszczano raporty przedstawiające różne dziedziny życia Poznania i aglomeracji poznańskiej. Publikacje zamieszczone w 2019 roku to m.in. „Logistyka miejska" publikacja pokonferencyjna z II Forum Rozwoju Miast oraz „Obywatele Ukrainy w aglomeracji poznańskiej" raport z badania „Poznaj Sąsiada! Obywatele Ukrainy w Metropolii Poznańskiej. Dwa spojrzenia".
- **05_Mapy:** stworzono nowa zakładkę, w której można przeglądać plany Poznania, plany zagospodarowania przestrzennego oraz mapy prezentujące dane tematyczne związane z różnymi aspektami funkcjonowania i rozwoju miasta (m.in. mieszkańcy wg wieku, hałas, przyroda, rewitalizacja i ochrona zabytków, mieszkalnictwo, transport, bezpieczeństwo). Mapy te udostępniane są w miejskim Systemie Informacji Przestrzennej SIP. Poprzez zakładkę można także obejrzeć model 3D Poznania (Trójwymiarowy Model Miasta z wizualizacją obiektów miejskich, ukształtowania terenu, roślinności i innych zjawisk przestrzennych) oraz panoramę Centrum Kultury Zamek, z lotu ptaka oraz od wewnątrz.

2. **Portal** www.glanc.poznan.pl

Utworzono nową stronę internetową będącą częścią kampanii dotyczącej promocji płacenia podatków w Poznaniu. Strona przedstawia katalog korzyści, jakie podatnicy mogą uzyskać rozliczając tu swój podatek oraz informuje jak krok po kroku zmienić adres rozliczenia. Na stronie zawarto podpowiedzi, jak załatwić również inne sprawy miejskie: dopisać

się do spisu wyborców i zagłosować w wyborach w Poznaniu, zameldować się na pobyt stały lub czasowy (eMeldunek), założyć profil zaufany przez portal bankowy, wybrać lekarza podstawowej opieki zdrowotnej, uzyskać zniżki w transporcie publicznym dla dorosłych i uczniów, uzyskać 600 zł dofinansowania do żłobka niepublicznego lub przekazać 1% podatku na poznańską organizację.

3. **Opracowano i dystrybuowano drogą elektroniczną 15 „Informacji sygnalnych"**

Informacje sygnalne w 2019 r. obejmowały tematy z zakresu demografii, gospodarki, rynku pracy, oświaty i szkolnictwa wyższego, kultury i sportu, a także cudzoziemców i pozycji Poznania w rankingach.

Wydział Sportu

1. **Najważniejsze osiągnięcia, efekty, nagrody, wyróżnienia uzyskane przez Wydział w 2019 r.**:

- Poznań zajął II miejsce w systemie współzawodnictwa sportowego dzieci i młodzieży - ranking tworzony przez Ministerstwo Sportu i Turystyki;
- Poznań został wybrany najbardziej sportowym miastem w Polsce. Taki tytuł stolicy Wielkopolski przyznano na Forum Sportu i Biznesu „Sportbiz", które odbyło się 13 marca 2019 w Warszawie. Pod uwagę branych było kilka czynników, spośród których najważniejszymi były: popularyzacja sportu w mieście, przeprowadzone kampanie marketingowe, współpraca ze sponsorami i sportowcami, organizacja wydarzeń sportowych oraz wpływ sportu na społeczeństwo;
- Złote skrzydła dla Maratonu Poznańskiego za najlepszy Maraton w Polsce w 2019 roku (POSiR);
- Nagroda Prezydenta Miasta Poznania za najlepszą ofertę partnerską w ramach poznańskiego programu dla rodzin wielodzietnych Karta Dużej Rodziny (POSiR);
- Tytuł Super Mister Camping 2019 dla Campingu Malta. (POSiR).

2. **Baza obiektów sportowo-rekreacyjnych wg stanu na 31.12.2019 r., w tym zmiany w ciągu roku (wykaz nowo otwartych i zamkniętych obiektów):**

Obiekty sportowo-rekreacyjne:

- stadiony – 13 (w tym zmodernizowany stadion przy ul. Harcerskiej)
- boiska i place treningowe – 511 (plus Sportowe Żegrze – PBO) (w tym 13 w ramach programu „Moje Boisko-Orlik 2012")
- hale i sale – 197

- pływalnie kryte - 15 (plus pływalnia kryta na os. Piastowskim)
- kąpieliska i pływalnie odkryte – 6
- lodowiska – 4
- kręgielnie – 8
- tory łucznicze / strzelnice – 6
- przystanie wodne – 13
- hipodrom – 1
- tor samochodowy – 1
- tor regatowy – 1
- letni tor saneczkowy – 1
- stok narciarski – 1
- korty tenisowe –133
- pole golfowe – 1
- korty do squasha – 29
- ściany wspinaczkowe – 4
- kolejka górska „Adrenaline" – 1
- siłownie zewnętrzne – 64
- parki linowe – 4
- mini boiska do gry w koszykówkę – 6

W 2019 zostało zaplanowanych i zrealizowanych wiele inwestycji dotyczących rozbudowy bazy sportowej Miasta Poznań. Najważniejsze z nich to:

- pływalnia kryta na osiedlu Piastowskim – 25 874 425,00 zł (17 220 038,00 zł w 2019 r.);
- modernizacja stadionu przy ul. Harcerskiej – 4 267 000,00 zł;
- wielobranżowa modernizacja kompleksu Golęcin – 2 893 660,00 zł;
- modernizacja obiektów kompleksu Chwiałka – 1 757 582,00 zł

3. **Działania w ramach upowszechniania kultury fizycznej i turystyki w 2019 r. (ze szczególnym uwzględnieniem Młodzieżowych Centrów Sportu) oraz liczba osób, do których te działania zostały skierowane (w podziale na dzieci i młodzież oraz dorosłych):**
   - szkolenie młodzieży uzdolnionej sportowo, uczestniczącej we współzawodnictwie sportowym organizowanym przez okręgowe lub polskie związki sportowe

w dyscyplinach objętych Systemem Sportu Młodzieżowego - Młodzieżowe Centra Sportu

Priorytetowym zadaniem miasta realizowanym przez Wydział Sportu jest wspieranie organizacji stałych zajęć sportowych ukierunkowanych na określoną dyscyplinę sportową „Szkolenie młodzieży uzdolnionej sportowo uczestniczącej we współzawodnictwie sportowym organizowanym przez okręgowe lub polskie związki sportowe w dyscyplinach objętych Systemem Sportu Młodzieżowego", tzw. Młodzieżowych Centrów Sportu**.** Do Młodzieżowego Centrum Sportu uczęszcza młodzież posiadająca licencje sportowe. W 2019 roku w Poznaniu utworzono 108 MSC, szkolenie odbywało się w 57 dyscyplinach sportowych w 70 klubach sportowych.

- poznańskie igrzyska młodzieży szkolnej

Zadanie realizowane przez „Poznański" Szkolny Związek Sportowy od 2001 roku. Udział w zawodach wzięło 64 poznańskich szkół podstawowych, 62 gimnazjalnych 44, ponadgimnazjalnych . We wszystkich zawodach sportowych organizowanych w ramach Poznańskich Igrzysk Młodzieży Szkolnej uczestniczyło ponad 6 000 dziewcząt i chłopców. Popularyzacja dyscyplin sportowych ujętych w kalendarzu Poznańskich Igrzysk Młodzieży Szkolnej - prowadzone od lat rozgrywki na trwałe wpisały się w program działań na rzecz sportu szkolnego, o czym świadczy ilość zgłoszonych drużyn szkolnych, a tym samym ilość uczestniczących w zawodach. Dzieci i młodzież rywalizowali w dyscyplinach takich jak: lekkoatletyka, indywidualne i sztafetowe biegi przełajowe, pływanie, piłka siatkowa, koszykówka, piłka ręczna, piłka nożna, halowa piłka nożna, tenis stołowy, unihokej, siatkówka plażowa, badminton, szachy, warcaby, aerobik na każdym poziomie z podziałem na dziewczęta i chłopców. Najlepsi szkolni sportowcy reprezentowali stolicę Wielkopolski podczas finałów wojewódzkich oraz ogólnopolskich.

- realizacja działań integrujących psychoprofilaktykę z aktywnością sportową poprzez prowadzenie zajęć sportowo – rekreacyjnych dla dzieci i młodzieży miasta Poznania w ramach profilaktyki i rozwiązywania problemów alkoholowych (w tym m.in.: Nauka pływania dla dzieci szkół podstawowych miasta Poznania, Bezpłatne zajęcia sportowo-rekreacyjne dla dzieci i młodzieży miasta Poznania, Poznańskie igrzyska młodzieży szkolnej czy Organizacja sportowej rywalizacji dla studentów poznańskich uczelni wyższych

Zadanie o charakterze profilaktycznym dla dzieci i młodzieży miasta Poznania realizowane przez Wydział Sportu adresowane jest do szerokiej populacji dzieci

i młodzieży zagrożonych zjawiskami patologii społecznej. W jego ramach realizowane są m.in. następujące projekty: nauka pływania dla dzieci szkół podstawowych miasta Poznania, zajęcia sportowo-rekreacyjne, Poznańskie Igrzyska Młodzieży Szkolnej czy organizacja sportowej rywalizacji dla studentów poznańskich uczelni wyższych. Zadanie jest zgodne z uchwałą w sprawie Miejskiego Programu Profilaktyki i Rozwiązywania Problemów Alkoholowych w Poznaniu na 2019 rok. Liczba beneficjentów przekroczyła 20.000. Celem dofinansowywanych zajęć była przede wszystkim profilaktyka uniwersalna tworząca warunki, które mają na celu sprzyjać prawidłowemu wychowaniu i rozwojowi. Adresowana jest do całych grup bez względu na stopień indywidualnego ryzyka występowania problemów alkoholowych. Zadaniem tego typu działań jest przede wszystkim tworzenie nawyków prozdrowotnych, motywowanie do zachowań wspierających zdrowie i tworzenie warunków do zdrowej aktywności. Ich celem jest promocja zdrowego stylu życia oraz opóźnienie wieku inicjacji, a przez to zmniejszenie zasięgu zachowań ryzykownych. Istotne jest tutaj wskazanie alternatywy w stosunku do postępowań ryzykownych i problemowych. Zajęcia mają charakter otwarty, a dzieci i młodzież mają możliwość uczęszczania regularnie, o stałych godzinach, na ukierunkowane ćwiczenia z kilkudziesięciu dyscyplin. Dzieci i młodzież brały także udział w wielu turniejach oraz zawodach wewnętrznych i zewnętrznych prezentując swoje umiejętności sportowe. W trakcie trwania zadania zorganizowane są także obozy sportowe jak również np. pogadanki na temat zagrożeń wynikających ze spożywania alkoholu czy zajęcia z psychologiem.

Największe projekty:

Nauka pływania dla dzieci szkół podstawowych miasta Poznania - Projekt ten ma na celu nauczenie podstawowych umiejętności pływania, doskonalenie umiejętności u osób mających wcześniejsze doświadczenia w zakresie pływania, zapoznanie z zasadami bezpieczeństwa na akwenach wodnych oraz zapobieganie uzależnieniom poprzez kształtowanie charakterów młodych ludzi i wyrabianie odpowiednich nawyków życiowych oraz zainteresowanie aktywnością sportową. Program skierowany jest do uczniów klas II i III szkół podstawowych miasta Poznania, zajęcia odbywają się 5 dni w tygodniu i trwają od października do połowy czerwca. Co roku z oferty korzysta kilkadziesiąt szkół podstawowych z terenu miasta Poznania. Od października 2019r. w programie uczestniczyło 66 szkół. W każdym roku szkolnym w nauce pływania bierze udział kilka tysięcy dzieci (można szacować, że przez cały okres trwania programu ponad 70.000 dzieci nauczyło się

pływać). Do czerwca 2019 r. w zadaniu uczestniczyło ok 5.000 dzieci, od października ponad 3.500 uczniów klas II i III. Punktem kulminacyjnym każdej z edycji nauki pływania są zawody pływackie dla kilkuset najlepszych reprezentantów szkół, odbywające się na Termach Maltańskich.

Bezpłatne zajęcia sportowo-rekreacyjne dla dzieci i młodzieży miasta Poznania - Zadanie polegało na organizacji bezpłatnych zajęć sportowo-rekreacyjnych dla dzieci i młodzieży. Udział w zajęciach miał charakter otwarty, ogólnodostępny dla wszystkich chętnych i zainteresowanych. Zadanie obejmowało swym zasięgiem co najmniej 15 lokalizacji na terenie Poznania ok. 500 beneficjentów. Miało na celu rozwiązywanie problemów dzieci i młodzieży miasta Poznania poprzez zapobieganie wykluczeniu, przemocy czy patologiom społecznym.

Zajęcia sportowe dla dzieci i młodzieży w ramach dyscyplin nieobjętych Systemem Sportu Młodzieżowego (dla stowarzyszeń biorących udział w rywalizacji na poziomie krajowym) - Zadanie dotyczyło organizacji stałych, systematycznych zajęć sportowych dla dzieci i młodzieży w ramach dyscyplin nieobjętych Systemem Sportu Młodzieżowego. W zakresie zadania wymagany był udział w rywalizacji na poziomie krajowym.

W ramach zadania **„Realizacja działań integrujących psychoprofilaktykę z aktywnością sportową poprzez prowadzenie zajęć sportowo-rekreacyjnych dla dzieci i młodzieży miasta Poznania w ramach profilaktyki i rozwiązywania problemów alkoholowych”** rocznie realizowanych jest ok. 70 zadań. Organizacje, które zawarły umowy realizują program integracji psychoprofilaktyki z aktywnością sportową poprzez popularyzację kultury fizycznej i ruchu nie tylko wśród dzieci i młodzieży mających styczność z osobami uzależnionymi od alkoholu. Zajęcia mają charakter otwarty, a dzieci i młodzież ma możliwość uczęszczania regularnie, o stałych godzinach, na ukierunkowane ćwiczenia z kilkudziesięciu dyscyplin. Dzieci i młodzież biorą udział w wielu turniejach oraz zawodach wewnętrznych i zewnętrznych prezentując swoje umiejętności sportowe. W trakcie trwania zadania organizowane są także obozy sportowe oraz pogadanki z pedagogiem na temat zagrożeń wynikających ze spożywania alkoholu. W zajęciach bierze udział kilka tysięcy dzieci i młodzieży.

- „Realizacja działań integrujących psychoprofilaktykę z aktywnością sportową poprzez prowadzenie zajęć sportowo – rekreacyjnych dla dzieci i młodzieży miasta Poznania” w ramach przeciwdziałania narkomanii

Realizacja programu integracji psychoprofilaktyki z aktywnością sportową poprzez organizację pozalekcyjnych zajęć sportowych miała na celu zmniejszenie ryzyka rozpoczęcia oraz zainteresowania używaniem substancji psychoaktywnych. Prowadzenie działań profilaktycznych adresowanych do młodzieży szkolnej stanowi tutaj priorytet, a poprzez wspieranie oferty alternatywnych form spędzania wolnego czasu nastąpić ma zmniejszenie zainteresowania środkami psychoaktywnymi oraz dopalaczami.

Zakładana była realizacja dwóch celów:

- promocja zdrowego stylu życia,
- opóźnienie wieku inicjacji zachowań ryzykownych, do który zalicza się m.in. używanie środków.

Zadanie dotyczyło organizacji bezpłatnych zajęć powszechnej nauki jazdy na łyżwach, nartach i snowboardzie, obejmujących jak największą liczbę dzieci i młodzieży z terenu miasta Poznania. W zadaniu uczestniczyło ponad 1500 beneficjentów.

- Trener Osiedlowy, Trener Senioralny i Trener Przedszkolaka - darmowe zajęcia ruchowe dla mieszkańców Poznania (w ramach PBO)

Ideą przedsięwzięcia była organizacja zajęć sportowo-rekreacyjnych i animacji czasu wolnego dla poznaniaków. Trwające od marca do grudnia zajęcia w sposób bezpieczny, atrakcyjny ale przede wszystkim sportowy organizowały czas kilku tysiącom mieszkańców Poznania w różnym wieku. Latem odbywały się obozy, wyjścia rekreacyjne oraz spartakiady dla dzieci i młodzieży oraz seniorów. Zajęcia prowadzone były przez wykwalifikowanych trenerów, instruktorów oraz studentów AWF. Dla najmłodszych mieszkańców miasta przygotowano zajęcia w przedszkolach pod nazwą "Trener Przedszkolaka". Dla nieco starszych zajęcia odbywały się na 20 boiskach oraz salach gimnastycznych, na terenie całego miasta. Dla osób z nadwagą zorganizowano zajęcia i prelekcje w zakresie ruchu i odżywiania mające na celu redukcję ich wagi. Wszystko zrealizowano bez kosztów dla beneficjentów w oparciu między innymi o miejską bazę sportową.

Liczba dzieci i młodzieży objętych działaniem – ok. 3.500.

Liczba dorosłych objętych działaniem – ok. 4.000.

- Aktywne Morasko szansą na lepszą przyszłość (w ramach PBO)

Projekt "Aktywne Morasko szansą na lepszą przyszłość!" to w pełni darmowe całoroczne i kompleksowe zajęcia sportowe. Zajęcia trwały od marca do grudnia i odbywały się w oświatowych placówkach publicznych tj. szkoły podstawowe, gimnazja na w/w

terenie, a także na ogólnodostępnych siłowniach zewnętrznych. Odbiorcami projektu, byli: dzieci oraz młodzież z rodzin dysfunkcyjnych i niewydolnych wychowawczo, sprawiające problemy wychowawcze, nie panujące nad emocjami i źle funkcjonujące w grupie rówieśniczej w wieku od 6 do 15 lat; osoby dorosłe, nie mające możliwości skorzystania ze zorganizowanej aktywności fizycznej ze względu na sytuację społeczną, w wieku 18 do 55 lat; seniorzy w wieku powyżej 55 roku życia.

Przeprowadzono ponad 300 godzin zajęć sportowych dla dzieci i młodzieży oraz 427 godzin dla seniorów i osób dorosłych.

Liczba dzieci i młodzieży objętych działaniem – ok. 250.

Liczba dorosłych objętych działaniem – ok. 230.

- Nasz sportowy fyrtel (w ramach PBO)

Organizacja zajęć sportowo- rekreacyjnych dla dzieci i młodzieży, seniorów, osób w wielu produkcyjnym i całych rodzin z terenu Głuszyny, Krzesin-Pokrzywna-Garaszewa, Starołęki-Minikowa-Marlewa, Szczepankowa-Spławia i Krzesinek. Poprzez wspólne zajęcia nastąpiła integracja lokalnych społeczności, podniesiono ich poziom sprawności, a co za tym idzie szanse na zachowanie zdrowia i utrzymanie jakości życia w perspektywie czasu. W ramach programu w 15 lokalizacjach odbywały się zajęcia takie jak: zajęcia na siłowniach zewnętrznych, amatorskie treningi biegowe, kształtowanie sylwetki, zdrowy kręgosłup, zumba gold, pilates, zumba dorośli, streching & relaks, nordic walking, gimnastyka korekcyjna dla dzieci – „Trzymaj się prosto", gimnastyka ogólnorozwojowa dla dzieci, gimnastyka zdrowotna z elementami pilates, streching z elementami jogi, body shape, otwarte strefy rekreacji, zajęcia na ściance wspinaczkowej czy Poznańska Liga Osiedlowa w piłce nożnej.

Łącznie przeprowadzono kilkaset godzin bezpłatnych zajęć z instruktorami, z wykorzystaniem infrastruktury i obiektów sportowych na wspomnianym terenie.

Liczba dzieci, młodzieży i dorosłych objętych działaniem – ok. 1.400.

- stałe zajęcia sportowe dla osób niepełnosprawnych

Wydział Sportu Urzędu Miasta Poznania wspiera rozwój sportu osób z niepełnosprawnością poprzez dofinansowanie stałych – całorocznych zajęć szkoleniowych w różnych dyscyplinach sportowych. Warunkiem otrzymania dotacji ze środków publicznych jest udział we współzawodnictwie sportowym a ostatecznym celem prowadzenia szkolenia powinno być uczestnictwo w paraolimpiadach, olimpiadach

głuchych i olimpiadach specjalnych. Działania te przynoszą wymierne sukcesy o czym świadczą osiągnięcia zawodników na arenach międzynarodowych.

W roku 2019 dofinansowanie w łącznej wysokości 350 000,-zł na organizację zajęć sportowych otrzymało 10 podmiotów. W stosunku do roku 2018 kwota na realizację zadania wzrosła o 50 000 zł, co stanowi wzrost o 14,29%.

Łączna ilość zawodników trenujących w poznańskich klubach w 2019 – 542 osoby.

- imprezy sportowe o zasięgu lokalnym i krajowym

W 2019 r. Miasto Poznań wsparło organizację 111 lokalnych i ogólnopolskich imprez sportowych. Do największych imprez zorganizowanych w 2019 roku należy zaliczyć:

- Imprezy sportowe 100-lecia AZS Poznań (organizator – Organizacja Środowiskowa AZS)
- Imprezy sportowe KU AZS UAM Poznań (organizator – Klub Uczelniany Uniwersytetu Adama Mickiewicza)
- Okręgowe Regaty Kajakowe w roku 2019 (organizator – Wielkopolski Związek Kakajowy)
- Organizowanie turniejów, meczów bokserskich o zasięgu krajowym i lokalnym (organizator – Wielkopolski Okręgowy Związek Bokserski)
- 9. Poznański Bieg im. o Józefa Jońca SP (organizator – Poznański Oddział Stowarzyszenia Parafiada im. o. Józefa Jońca)
- Imprezy sportowe o zasięgu krajowym i lokalnym na terenie miasta Poznania (organizator – Wielkopolskie Towarzystwo Krzewienia Kultury Fizycznej)
- 5. Poznań Canoe Challenge – Poznańskie Dragony 2019 (organizator – Klub Sportowy Stomil Poznań)
- Poznańskie Czwartki Kolarskie (organizator – Wielkopolskie Towarzystwo Cyklistów)
- Wielkopolski Okręgowy Związek Pływacki – imprezy pływackie (organizator – Wielkopolski Okręgowy Związek Pływacki)
- Finał PGNiG Pucharu Polski w piłce ręcznej mężczyzn – 12 maja w Hali Arena odbył się mecz pomiędzy VIVE Kielce a Orlen Wisłą Płock, którego stawką był Puchar Polski. Na widowni zasiadło ponad 3500 osób.

- imprezy sportowe o zasięgu międzynarodowym

W 2019 roku Miasto Poznań podpisało 25 umów z 22 stowarzyszeniami na dofinansowanie szeregu imprez sportowych o zasięgu międzynarodowym

organizowanych w Poznaniu. Do największych imprez zorganizowanych w 2019 roku należy zaliczyć:

- „Puchar Świata w Wioślarstwie" – zawody zorganizowane przez Fundację Wielkopolskie Wioślarstwo na Torze Regatowym Malta w dniach 21-23 czerwca; W Pucharze Świata uczestniczyło prawie 1000 zawodników z 45 narodowych federacji. (wysokość przyznanej dotacji: 410.000 zł)
- „4Foulee - Międzynarodowe Zawody Konne w skokach przez przeszkody CSI4*" organizowane przez Stowarzyszenie Klub Sportowy „Jumping Events". Impreza odbyła się na Hipodromie Wola w dniach 7-9 czerwca 2019 r., wystartowało w niej ponad 100 zawodników z 21 państw oraz kilkutysięczną widownię (wysokość przyznanej dotacji: 200.000 zł)
- Super League Triathlon organizowane było przez KS Tri Tour Poznań. Impreza odbyła się 29 czerwca – 30 czerwca w dużej części nad poznańską Maltą, a wystartowało w niej ponad 2000 zawodników oraz wzięła udział publiczność ok. 5000 tysięcy. (wysokość przyznanej dotacji 200.000 zł)
- „Plaża Wolności 2019" – 17 maja – 26 maja organizowany przez Klub Sportowy „MOCni Razem" festiwal sportów plażowych: piłka ręczna plażowa, piłka nożna plażowa oraz siatkówka plażowa odbywający się na placu Wolności. (wysokość przyznanej dotacji: 80.000 zł)
- „Puchar Świata w kajakarstwie oraz Mistrzostwa Europy w Parajakajarstwie" – zawody odbyły się odpowiednio 23-26 maja oraz 21-22 maja na Torze Regatowym Malta . Zawody organizował Wielkopolski Związek Kajakowy, a łącznie wystartowało ponad 1000 osób z ponad 50 federacji narodowych (wysokość przekazanej dotacji: Puchar Świata 250.000 zł i 125.000 Mistrzostwa Europy)
- „Międzynarodowy Turniej Tenisowy ATP Challenger Poznań Open 2019 – organizowane przez Stowarzyszenie Park Tenisowy Olimpia. W zawodach rywalizowało 66 zawodników z 23 krajów. Jest to jeden z dwóch turniejów rangi ATP w całym kraju (wysokość przyznanej dotacji: 200.000 zł)
- „Międzynarodowe Halowe Zawody Konne w skokach przez przeszkody CAVALIADA 2019" - podczas zawodów Cavaliada Poznań wystartowało ok. 300 jeźdźców z 27 krajów, a same zawody na MTP zgromadziły w ciągu całego weekendu (28 listopada – 1 grudnia) kilkadziesiąt tysięcy kibiców. (wysokość przyznanej dotacji: 150.000 zł)

- „Akademickie Mistrzostwa Europy w koszykówce” – organizatorem był OŚ AZS Poznań; w turnieju wystąpiło ponad 20 drużyn w kategoriach męskiej i żeńskiej. Turniej wyłonił najlepsze akademickie drużyny Starego Kontynentu i trwał od 20 do 27 lipca. (wysokość przyznanej dotacji: 100.000 zł)
- „Puchar Europy Juniorów w Judo” – zawody zorganizowane w Poznaniu po raz pierwszy przez Polski Związek Judo. Odbyły się na hali UAM przy ul. Zagajnikowej. W zawodach (3-4 sierpnia) wzięło udział ok 200 zawodników z 25 krajów. (wysokość przyznanej dotacji: 90.000 zł)
- „Międzynarodowy Turniej Piłki Nożnej „Lech Cup U-12 2019” - W dniach 07-08 grudnia 2019 roku, w obiekcie hali sportowo – widowiskowej Uniwersytetu Adama Mickiewicza, przy ul. Zagajnikowej 9 w Poznaniu, odbył się międzynarodowy turniej piłki nożnej chłopców do lat 12 pt. „ENEA Lech Cup U-12 2019”. Wystąpiło w nim 8 zespołów z wiodących piłkarskich akademii Europy. (wysokość przyznanej dotacji: 100.000 zł).

- udział czołowych poznańskich zespołów w grach zespołowych w rozgrywkach ligowych

Zadanie to skierowane jest do sportowców w kategorii seniora, którzy uczestniczą w rozgrywkach sportowych o Mistrzostwo Polski na poziomie dwóch najwyższych klas rozgrywkowych. W trakcie organizowanych meczów w Poznaniu oraz podczas wyjazdów do innych miast, kluby miały obowiązek podawania do wiadomości publicznej informacji, że udział w rozgrywkach jest wspierany finansowo przez Miasto Poznań. W sezonie 2019/2020 realizowanych jest 17 umów z kilkunastoma klubami sportowymi. W zadaniu tym brali udział sportowcy w następujących dyscyplinach: koszykówka kobiet i mężczyzn, piłka ręczna kobiet i mężczyzn, siatkówka kobiet, piłka wodna mężczyzn, rugby kobiet i mężczyzn, hokej na trawie kobiet i mężczyzn, hokej na lodzie kobiet mężczyzn, piłka nożna mężczyzn, żużel w Poznańskim Stowarzyszeniu Żużla.

Największe dofinansowanie w ramach zadania:

- Biofarm Basket Poznań (I liga koszykówki mężczyzn) – 1.000.000 zł
- Enea AZS Poznań (Ekstraklasa koszykówki kobiet) – 725.000 zł
- Enea Energetyk Poznań (I liga siatkówki kobiet) – 500.000 zł
- PSŻ Poznań (2. Liga żużlowa) – 500.000 zł

- Działania w obszarze krajoznawstwa oraz wypoczynku dzieci i młodzieży zrealizowane w 2019 r. (realizowane zadania i liczba osób, do których skierowano działania)

imprezy krajoznawcze po Wielkopolsce dla mieszkańców miasta Poznania

W ramach realizacji zadania „Imprezy krajoznawcze w Poznaniu i Wielkopolsce dla mieszkańców miasta Poznania" w 2019 roku realizowano 11 projektów, które wyłonione zostały w konkursie ofert. Łącznie zrealizowano 98 działań – 19 rajdów pieszych, 9 wycieczek autokarowych, 15 spływów kajakowych, 4 zloty turystyczne i 51 spacerów z przewodnikiem po Poznaniu adresowanych do dzieci, młodzieży, osób starszych i osób z niepełnosprawnościami.

Wartość przyznanej dotacji dla 11 stowarzyszeń to kwota 100 000,-zł. W zadaniu wzięło udział łącznie 8231 osób.

4. Działania w ramach ubiegania się Poznania o prawo organizacji dużych, międzynarodowych imprez sportowych

W 2019 roku Wydział Sportu podjął wraz z Polskim Związkiem Kajakowym działania mające na celu zgłoszenie wniosku dotyczącego organizacji w Poznaniu następujących imprez:

- Mistrzostwa Świata 2023 w sprincie kajakowym
- Puchar Świata w Sprincie Kajakowym w 2021 roku

Ponadto Wydział Sportu wraz z KS Grunwald Poznań złożył aplikację dotycząca zorganizowania w Poznaniu - Halowego Pucharu Europy w hokeju na trawie w 2020 roku Zawody zostały przyznane i odbyły się w dniach 14 do 16 luty 2020.

Fundacja Wielkopolskiego Wioślarstwo wraz z Polskim Związkiem Towarzystw Wioślarskich i Wydziałam Sportu podjęli starania dotyczące organizacji w Poznaniu Pucharu Świata w 2020 roku.

5. Działania w zakresie promocji Poznania jako ośrodka turystyki i kultury fizycznej w 2019 roku

- 2 stycznia 2019 r. w Sali Wielkiej Centrum Kultury Zamek odbyła się po raz dziewiąty Poznańska Gala Sportu. Podczas uroczystości Prezydent Poznania Jacek Jaśkowiak wręczył wyróżnienia najlepszym sportowcom, którzy reprezentowali stolicę Wielkopolski podczas najważniejszych imprez w 2018 roku, Na początku wyróżnienia otrzymało 8 Superseniorów Poznańskiego Sportu - osoby, które ukończyły 75. rok życia, a swoją długoletnią działalnością przyczyniły się do rozwoju sportu w Poznaniu. Podczas Gali uhonorowani zostali również medaliści poznańskich klubów biorący udział w Igrzyskach Olimpijskich w latach 1924-2018.

Wyróżnienia z rąk Prezydenta Miasta Jacka Jaśkowiaka oraz Grzegorza Ganowicza, Przewodniczącego Rady Miasta, otrzymali także stypendyści sportowi Miasta Poznania w 2019 roku w kategorii Senior. Siłą poznańskiego sportu jest przede wszystkim sport młodzieżowy. To właśnie w kategorii młodzieżowej Poznań od kilku już lat zajmuje czołowe miejsce w Polsce w systemie współzawodnictwa sportowego dzieci i młodzieży, wyprzedzając m.in. Kraków, Bydgoszcz, Gdańsk. Duży udział w tak wysokim miejscu stolicy Wielkopolski mieli niewątpliwie sportowcy OŚ AZS Poznań, stowarzyszenia które uplasowało się na drugim miejscu w ogólnopolskiej klasyfikacji klubowej. Indywidualne wyróżnienia otrzymało siedmioro medalistów ubiegłorocznych Mistrzostw Świata w kategoriach junior i młodzieżowiec. Najlepszą imprezę sportową minionego roku został Bieg Niepodległości RunPoland 2018, w którym uczestniczyło ponad 20 tysięcy osób co było frekwencyjnym rekordem biegowym w Polsce. Wyróżnienia specjalne od Ewy Bąk, dyrektor Wydziału Sportu UMP oraz Lidii Dudziak, przewodniczącej Komisji Kultury Fizycznej i Turystyki Rady Miasta Poznania, otrzymali natomiast: prezes Olimpiad Specjalnych Helena Czechowska-Januszkiewicz oraz ich ambasador Michał Bojarski, przedstawiciele Fundacji AWF Poznań - koordynatora programu Trener Osiedlowy i Senioralny oraz Ryszard Rychlewski - Animator Sportu Szkolnego. Wyróżniono również firmę Enea, która od lat wspiera rozwój klubów oraz organizację imprez sportowych w Poznaniu.

- W sobotę 12 stycznia odbyła się 10-ta już edycja Wiosłowania dla Wielkiej Orkiestry Świątecznej Pomocy. Akcja odbyła się w 7 miastach, gdzie wszyscy chętni w szczytnym celu próbowali swoich sił na ergometrach wioślarskich. W Poznaniu akcja odbyła się w Galerii Malta. Punktem kulminacyjnym wydarzenia była we wszystkich miastach Sztafeta Gwiazd – w poznańskiej edycji wzięli udział m.in.: Prezydent Miasta Poznania pan Jacek Jaśkowiak oraz olimpijczycy Szymon Ziółkowski, Grzegorz Nowak czy Izabela Dylewska. W rywalizacji miast drugi rok z rzędu najlepszy okazał się Toruń.
- Polskie florecistki zwyciężyły w turnieju drużynowym Pucharu Europy Kadetek we florecie, rozegranym 12-13 stycznia w Hali Sportowej UAM w Poznaniu. Blisko 200 zawodniczek z 23 krajów rywalizowało o Puchar Europy Kadetek we florecie - Adama Mickiewicz University CUP 2019. W sobotę - 12 stycznia rozegrany został turniej indywidualny, w którym zwyciężyła Annie Lin z Kanady. W niedziele rozegrany

został turniej drużynowy. Impreza otrzymała dofinansowanie ze środków Wydziału Sportu UMP.

- 28 stycznia w Ośrodku Przywodnym POSiR Rataje odbyło się posiedzenie Komisji Kultury Fizycznej i Turystyki Rady Miasta Poznania. Podczas Komisji Dyrektor Wydziału Sportu UMP pani Ewa Bąk zaprezentowała materiał będący podsumowaniem wsparcia udzielanego przez miasto na szkolenie młodzieży uzdolnionej sportowo.
- W sobotę 9 lutego w hali sportowej Politechniki Poznańskiej ponad 300 zawodników z 27 klubów z całej Polski wystartowało w I Pucharze Polski oraz II Mistrzostwach Polski na Ergometrach Kajakowych. Oprócz polskich klubów na specjalne zaproszenie do stolicy Wielkopolski przyjechali także zawodnicy z Danii. Partnerem było m.in. Miasto Poznań.
- W sobotę 9 lutego Sala KS Sobieski Poznań była areną Mistrzostw Miasta Poznania w zapasach, które były jednocześnie VII Memoriałem Bogdana Brody. W Turnieju wystartowało łącznie 148 zawodników z 12 klubów. Turniej podzielony został na 3 segmenty: zapasy styl klasyczny zapasy kobiet i mini zapasy. Impreza odbyła się dzięki wsparciu finansowemu Wydziału Sportu Urzędu Miasta Poznania.
- Koszykarki Enea AZS Poznań zdobyły tytuł Mistrza Polski do lat 22. Zawodniczki Marka Lebiedzińskiego i Grzegorza Zielińskiego wygrały mecz finałowy z UKS SMS Aleksandrów Łódzki 70:57. Turniej finałowy rozegrany został w Gdańsku i trwał od 13 do 17 lutego. Warto odnotować, że Akademiczki nie odniosły porażki przez całe rozgrywki. Szkolenie w zespole AZS Poznań w ramach Młodzieżowych Centrów Sportu wspiera Wydział Sportu Urzędu Miasta Poznania.
- 20 lutego w Sali Białej UMP odbyło się spotkanie z organizatorami imprez sportowych mających wpływ na ruch w mieście. W spotkaniu udział wzięli Zastępcy Prezydenta Miasta Poznania: pan Mariusz Wiśniewski oraz pan Jędrzej Solarski, a także przedstawiciele służb porządkowych zabezpieczających imprezy sportowe.
- 27 lutego w Sali Malinowej Urzędu Miasta Poznania odbyło się spotkanie przedstawicieli klubu żużlowego PSŻ Poznań z Zastępcą Prezydenta Miasta Poznania pana Jędrzeja Solarskiego oraz Dyrektor Wydziału Sportu panią Ewą Bąk. Rozgrywki 2 ligi żużlowej ruszają pod koniec marca, a od powrotu do 2 ligi PSŻ Poznań otrzymuje dofinansowanie z miasta na start w rozgrywkach.
- 9-10 marca był świętem zapasów na Piątkowie. W ramach XXVII Międzynarodowego Turnieju Zapaśniczego o Puchar Sobieskiego sala KS Sobieski Poznań gościła

zawodników z Litwy, Łotwy, Ukrainy, Białorusi, Czech, Kadrę Narodową Polski Kadetów. Na matach Sobieskiego walczyło 70 zapaśników w 10 kategoriach wagowych, a zagraniczne kluby stawiły się w swych najsilniejszych składach. Impreza odbyła się dzięki wsparciu ze środków Wydziału Sportu Urzędu Miasta Poznania.

- 12 marca ruszyły zapisy na wielkie sportowe święto seniorów. XIV Spartakiada Seniorów będzie trwała w dniach od 3 do 6 czerwca. W imprezie organizowanej przez Poznańskie Ośrodki Sportu i Rekreacji mogą startować Poznanianki i Poznaniacy, którzy w 2019 roku ukończyli lub ukończą 55 lat. Przez cztery dni uczestnicy będą mogli rywalizować w następujących dyscyplinach sportowych: bieg na 60 i 400 m, rzut piłeczką palantową, pływanie w stylu dowolnym, bowling, szachy, warcaby czy tenis stołowy.
- 13 marca w Centrum Olimpijskim PKOl odbyło się największe w Polsce Forum Sportu i Biznesu "Sportbiz". Podczas wieczornej Gali wyróżniono m.in. najlepszych w kategorii: obiekt sportowy, wizerunek sportowy, organizacja sportowa, impreza sportowa czy akcja promocyjna. W najbardziej prestiżowej kategorii Sportowe Miasto w Polsce do ścisłego finału dostały się Bydgoszcz, Gdynia i Poznań. Kapituła złożona z przedstawicieli świata naukowego zajmującego się zagadnieniami marketingu w sporcie, wybitnych przedstawicieli globalnych korporacji sportowych a także polskich managerów przyznała tytuł najbardziej sportowego Miasta w Polsce, Poznaniowi. W imieniu Miasta Poznania nagrodę odebrali Zastępca Prezydenta Miasta Poznania Jędrzej Solarski oraz Dyrektor Wydziału Sportu Ewa Bąk. Podczas wręczania statuetki DEMES organizatorzy Gali podkreślili iż obecnie w Polsce to Poznań wyznacza standardy zarządzania, organizowania oraz wykorzystywania sportu do skutecznej aktywizacji i komunikacji z mieszkańcami.
- 20 marca w Urzędzie Miasta Poznania odbył się briefing prasowy z udziałem Zastępcy Prezydenta Miasta Poznania Jędrzeja Solarskiego oraz Dyrektor Wydziału Sportu Ewy Bąk. Podczas briefingu przedstawiono w jaki sposób Miasto Poznań będzie dofinansowywać sport w roku bieżącym i przyszłym. Zaprezentowano kwoty dot. wsparcia Młodzieżowych Centrów Sportu, poznańskich zespołów ligowych oraz program nagród olimpijskich na okoliczność przyszłorocznych Igrzysk Olimpijskich w Tokio.
- 23-24 marca w hali Uniwersytetu Adama Mickiewicza w Poznaniu przy ul. Zagajnikowej 9 odbył się XVI Wielkopolski Międzynarodowy Turniej Judo

organizowany przez UKS Gimnazjon Suchy Las. W pierwszym dniu turnieju w szranki stanęli zawodnicy w kategoriach dzieci, tj. do lat 10, 12 oraz do lat 14. W drugim dniu rywalizacja toczyła się w ramach Pucharu Polski Młodziczek i Młodzików (zawodnicy do lat 16) oraz Międzynarodowego Turnieju Juniorek i Juniorów Młodszych (do lat 18). Impreza po raz pierwszy została dofinansowana ze środków Wydziału Sportu UMP.

- 14 kwietnia o godzinie 10:00 rozpoczął się start 12. PKO Poznań Półmaratonu. Tegoroczny ślad na poznańskich ulicach pozostawiło 10 265 biegaczy. Zwycięzcą w klasyfikacji generalnej wśród mężczyzn został Etiopczyk Abate Sikiyas Misganow. Wśród kobiet na najwyższym stopniu podium stanęła Kenijka Lilian Jelegate. Pierwszym Poznaniakiem na mecie był Marcin Kęsy, a pierwszą Poznanianką Alicja Radziej. Kolejne biegowe święto w stolicy Wielkopolski już 20 października podczas jubileuszowego 20. PKO Poznań Maratonu. Trwają już zapisy na jubileuszową edycję Maratonu.
- 28 i 29 kwietnia na boisku MOS przy ul. Gdańskiej odbył się Marathon Cup 2019 – międzynarodowy turniej piłkarski dla dzieci z rocznika 2010. W turnieju wzięło udział 32 drużyny, w tym goście z Czech i Niemiec. Impreza odbyła się dzięki m.in. Miastu Poznań, które po raz kolejny wsparło ten turniej. Warto przypomnieć, że turniej po raz pierwszy objęty został oficjalnym patronatem Polskiego Związku Piłki Nożnej.
- 29 kwietnia Wydział Sportu poinformował poznańskie stowarzyszenia i związki kultury fizycznej, a także inne jednostki prowadzące szkolenie sportowe, o możliwości zgłaszania Kandydatów do Stypendium Sportowego Miasta Poznania dla zawodników za wybitne osiągnięcia sportowe (wywalczone od stycznia do grudnia 2018 roku) w kategorii juniora młodszego, juniora, młodzieżowca. Zgłoszenia można składać zgodnie z Uchwałą Nr XVIII/230/VII/2015 Rady Miasta Poznania z dnia 20 października 2015 r.
- 29 kwietnia Wydział Sportu poinformował związki sportowe lub kluby sportowe działające na terenie miasta Poznania o możliwości zgłaszania Kandydatów do Nagrody Sportowej Miasta Poznania. Zgłoszenia na formularzach należy kierować do Kapituły Nagrody Sportowej Miasta Poznania i Stypendium Sportowego Miasta Poznania.
- 5 maja w Poznaniu już po raz 6 odbył się ogólnoświatowy bieg Wings for Life World Run, w którym startujący wspierają badania nad leczeniem urazów rdzenia kręgowego. 100% opłat startowych przeznaczana jest właśnie na ten cel, a w biegu biorą udział

wszyscy chętni bez względu na stopień sprawności. W tym roku w szczytnym celu chętni do niesienia pomocy wystartowali w ponad 300 lokalizacjach na całym świecie uciekając przed "ruchomą metą". W Polsce najlepszym biegaczem okazał się Tomasz Osmulski, którego meta dogoniła dopiero na 55 kilometrze. Był to niesamowity wyczyn zawodnika, gdyż nigdy wcześniej nie ukończył on biegu maratońskiego. Wśród kobiet najlepsza okazała się Agnieszka Kowalczyk, która również przekroczyła dystans maratoński osiągając 43 km.

- 12 maja w poznańskiej Arenie rozegrano finał Pucharu Polski mężczyzn. Była to 53. edycja, a tytuł obronili szczypiorniści PGE Vive Kielce zdobywając jedenasty Puchar Polski z rzędu. Organizację Finału PGNiG Pucharu Polski finansowo wsparło Miasto Poznań.
- W dniach 17-19 maja na terenie placu Wolności w Poznań odbył się pierwszy w sezonie 2019 turniej w piłkę ręczną plażową, a tym samym rozpoczęła się trwająca ponad tydzień „Lotto Plaża Wolności". W ramach całej imprezy rozgrywane są turnieje w piłkę ręczną plażową, siatkówkę plażową oraz piłkę nożna plażową. Organizację imprezy dofinansowano ze środków Wydziału Sportu Urzędu Miasta Poznania.
- 20 maja Wydział Sportu poinformował kluby sportowe o otwarciu naboru w otwartym konkursie ofert na dofinansowanie zespołów ligowych na sezon 2019/2020. Oferty należy składać do 10 czerwca br. Otwarty konkurs ofert 66/2019 dotyczy wsparcia zespołów ligowych na dwóch najwyższych poziomach rozgrywkowych w określonych komunikatem dyscyplinach.
- W dniach 21 - 22 maja w Poznaniu odbyły się Mistrzostwa Europy w Parakajakarstwie. O medale w ramach Mistrzostw Europy walczyło 100 najlepszych zawodników z 14 państw Starego Kontynentu. Zawody rozgrywane były na Torze Regatowym Malta.
- W tym samym miejscu, w dniach 23 - 26 maja br. odbyła się jedna z najważniejszych imprez kajakowych w 2019 roku na świecie - Puchar Świata. Do stolicy Wielkopolski przyjechało ponad 550 zawodników (prawie 1000 uczestników) reprezentujących 44 kraje z 6 kontynentów, z medalistami Igrzysk Olimpijskich i Mistrzostw Świata na czele. Impreza dofinansowana ze środków Wydziału Sportu Urzędu Miasta Poznania.
- W dniach 25-26 maja na terenie Akademii Wychowania Fizycznego w Poznaniu odbył się turniej finałowy Mistrzostw Polski w hokeju na trawie kobiet i mężczyzn.

Wydarzenie zakończyło się sukcesem WKS Grunwald Poznań, który w decydującym meczu pokonał Pomorzanina Toruń 3:0 i kolejny raz sięgnął po tytuł Mistrza Polski. Z strony zaprezentowała się też Warta Poznań, która zajęła trzecie miejsce, rozstrzygając na swoją korzyść rywalizację z LKS Rogowo. W rywalizacji finałowej kobiet zawodniczki Politechniki Poznańskiej uplasowały się na drugim miejscu, przegrywając ze Startem Brzeziny 1:3.

- W Legnicy (29 – 30 maja) odbyło się wyjazdowe posiedzenie Komisji Sportu Związku Miast Polskich. Obecni na spotkaniu delegaci podsumowali kończącą się VII kadencję, a także wybrali władze Komisji na lata 2019 – 2023. Przewodniczącą, po raz kolejny została dr Ewa Bąk – Dyrektor Wydziału Sportu Urzędu Miasta Poznania.
- W weekend 25 – 26 maja w Hali Sportowej UAM przy ul. Zagajnikowej 9 odbyły się Mistrzostwa Polski Seniorów i Seniorek we florecie. Zawody były częścią obchodów 100-lecia Uniwersytetu Poznańskiego. Zawody okazały się udane dla poznańskich sportowców. Złoty medal wywalczyła Martyna Synoradzka (AZS-AWF Poznań), a brązowe – Martyna Długosz (KU AZS UAM Poznań) i Katarzyna Lachman (AZS AWF Poznań). Tytuł mistrzowski we florecie drużynowym kobiet obroniły zawodniczki Klubu Uczelnianego AZS Uniwersytetu im. Adama Mickiewicza w Poznaniu. Impreza odbyła się dzięki wsparciu Wydziału Sportu Urzędu Miasta Poznania.
- Na początku czerwca (3 – 06.06) odbyła się Spartakiada Seniorów zorganizowana przez Poznańskie Ośrodki Sportu i Rekreacji. Otwarcia sportowego święta seniorów dokonał Zastępca Prezydenta Miasta Poznania Jędrzej Solarski. Uczestnicy rywalizowali w takich dyscyplinach jak pływanie, lekkoatletyka, tenis stołowy, bowling, szachy czy warcaby. Spartakiada została zorganizowana po raz czternasty.
- 8 czerwca po raz kolejny na Torze Regatowym Malta w Poznaniu odbyła się największa w Polsce impreza dla amatorów na wodzie. Około 550 uczestników wzięło udział w 5. Poznań Canoe Challenge, XI Mistrzostwach Szkół w smoczych łodziach oraz 3. Mistrzostwach w smoczych łodziach dla firm i instytucji „Dragony 2019". Impreza została dofinansowana ze środków Wydziału Sportu Urzędu Miasta Poznania.
- Początek czerwca należał do tenisistów. W dniach 3 – 9 czerwca w Parku Tenisowym Olimpia został rozegrany Poznań Open 2019. W zawodach wystąpił odnoszący w ostatnim czasie coraz większe sukcesy w turniejach wielkiego szlema – Hubert

Hurkacz, który zakończył swój udział w poznańskiej imprezie na półfinale. Zwycięzcą turnieju, już po raz trzeci w karierze, został Hiszpan Tommy Robredo. Imprezę dofinansowano ze środków Wydziału Sportu UMP.

- 11 czerwca na obiekcie Młodzieżowego Ośrodka Sportowego w Poznaniu odbyło się uroczyste zakończenie Poznańskich Igrzysk Młodzieży Szkolnej roku szkolnego 2018/2019. We wszystkich imprezach organizowanych przez Poznański Szkolny Związek Sportowy oraz Poznańskie Ośrodki Sportu i Rekreacji oddział Młodzieżowy Ośrodek Sportowy wystartowały" 72 szkoły podstawowe (Igrzyska Dzieci), l 69 szkół podstawowych i gimnazjalnych (IMS) i 45 szkół ponadpodstawowych. Zadanie w całości finansowane ze środków Urzędu Miasta Poznania, Wydziału Sportu.
- Dobiegła końca V edycja Poznańskiej Ligi Orliczek. W finale, który odbył się 14 czerwca na boisku przy Szkole Podstawowej nr 51 na os. Lecha w Poznaniu. W finale LPFA I pokonało KS Lipno Stęszew, a w meczu o trzecie miejsce PS Gniezno triumfował nad SP 45 1:0. W turnieju finałowym udział wzięli m.in. pomysłodawczyni rozgrywek Dyrektor Wydziału Urzędu Miasta Poznania, p. dr Ewa Bąk i p. Europoseł Agnieszka Kozłowska Rajewicz. Partnerem zawodów jest Wydział Sportu Urzędu Miasta Poznania.
- 50 poznańskich zawodników z 18 dyscyplin sportowych otrzymało stypendia sportowe w kategorii młodzieżowej. We wtorek 18 czerwca w Sali Błękitnej Urzędu Miasta Poznania odbyła się uroczystość wręczenia stypendiów sportowych z udziałem Przewodniczącego Rady Miasta Poznania Pana Grzegorza Ganowicza. Za szczególne osiągnięcia w lekkoatletyce nagrodę rzeczową Prezydenta Miasta Poznania otrzymała Patrycja Wyciszkiewicz (złota medalistka zeszłorocznych Mistrzostw Europy), którą w imieniu Pana Prezydenta wręczyli: Dyrektor Wydziału Sportu UMP dr Ewa Bąk oraz Przewodniczący Kapituły Nagrody Sportowej i Stypendium Sportowego Miasta Poznania prof. dr hab. Ryszard Wryk.
- W dniach 21 – 23 czerwca na Torze Regatowym odbył się Puchar Świata wioślarzy, który gościł w Poznaniu już po raz szósty. W zawodach wystartowało 856 zawodników z 45 krajów. Podczas ostatniego dnia polskie osady wywalczyły cztery medale. Impreza została dofinansowana ze środków Wydziału Sportu UMP.
- 28 czerwca odbyły się zawody Enea Junior Poznań Triathlon. W zmaganiach najmłodszych wystartowało ponad 400 uczestników. Poznańska odsłona triathlonu dla najmłodszych to największa tego typu impreza w tej części zmagań. Areną Zmagań

była pływalnia letnia „Chwiałka” oraz pobliski Park Jana Pawła II. Współorganizatorem wydarzenia był Wydział Sportu UMP.

- W weekend 29 – 30.06 Poznań był areną zmagań dla kolejnej imprezy triathlonowej. Tym razem dorośli mieli okazję wystartować w Super League Triathlon. Całe zawody zostały organizowane w okolicach Jeziora Maltańskiego. W niedzielę najważniejszym punktem imprezy była rywalizacja na dystansie średnim, gdzie Mistrzem Polski został Robert Wilkowiecki. Partnerem imprezy jest Miasto Poznań.
- 2 lipca na poznańskim Golęcinie odbyło się Poznań Athletics Grand Prix 2019. W imprezie wzięło udział wielu czołowych lekkoatletów, medalistów największych imprez m.in. Paweł Fajdek (rzut młotem), Wojciech Nowicki (rzut młotem), Malwina Kopron (rzut młotem), Joanna Fiodorow (rzut młotem), Michał Haratyk (pchnięcie kulą), Paweł Wojciechowski (skok o tyczce). Organizatorami wydarzenia byli Miasto Poznań oraz Poznańskie Ośrodki Sportu i Rekreacji. Impreza odbyła się pod patronatem Prezydenta Miasta Poznania.
- W dniach 4 - 7 lipca na kortach Sekcji Tenisowej Klubu Sportowego Warta Poznań rozegrano Międzynarodowy Turniej Tenisa na wózkach z serii Uniqlo Wheelchair Tennis Tour. Jest to jeden ze 160 turniejów organizowanych na całym świecie dla tenisistów poruszających się na wózkach inwalidzkich. Organizację imprezy dofinansowano ze środków Wydziału Sportu UMP.
- W dniach 19 – 20 lipca na Torze Regatowym Malta w Poznaniu odbyły się Młodzieżowe Mistrzostwa Polski w kajakarstwie klasycznym, Mistrzostwa Polski Młodzików oraz 8. Mistrzostwa Polski w parakajakarstwie. W zawodach, które odbyły się dzięki wsparciu z budżetu Miasta Poznania wzięli udział reprezentanci 61 klubów z zawodnikami polskiej kadry narodowej na czele.
- 26 lipca w Sali Malinowej Urzędu Miasta Poznania doszło do uroczystego podpisania umów na udział w rozgrywkach ligowych czołowych poznańskich zespołów. W spotkaniu udział wzięli Zastępca Prezydenta Miasta Poznania pan Jędrzej Solarski oraz Dyrektor Wydziału Sportu pani Ewa Bąk. Wiodące zespoły dofinansowano ze środków Wydziału Sportu UMP następującymi kwotami:
  - Biofarm Basket Poznań (I liga koszykówki mężczyzn) – 1 000 000 zł
  - Enea AZS Poznań (Basket Liga Kobiet) – 725 000 zł
  - Enea Energetyk Poznań (I liga siatkówki kobiet) – 500 000 zł.

- W dniach 20 – 27 lipca w Poznaniu odbyły się Akademickie Mistrzostwa Europy w koszykówce. Przez 7 dni na parkietach zaprezentowało się 400 zawodników z 22 uniwersytetów (26 drużyn) z 14 krajów. Najlepszą akademicką drużyną kobiet został Uniwersytet ze Strasbourga. W finale mężczyzn ze zwycięstwa cieszył się Uniwersytet Boloński. Imprezę dofinansowano ze środków Wydziału Sportu.
- 19. PKO Poznań Maraton otrzymał prestiżowe odznaczenie – Bronze Label Międzynarodowego Stowarzyszenia Federacji Lekkoatletycznych (International Associaton of Athletics Federations). IAAF co roku przyznaje certyfikaty, które stanowią wyznacznik jakości wybranych biegów ulicznych. By starać się o otrzymanie wyróżnienia organizatorzy muszą spełnić szereg wymagań organizacyjnych i technicznych, które tworzą wysokie standardy całej imprezy. Dla poznańskiego maratonu jest to już drugie wyróżnienie otrzymane od IAAF.
- 1 sierpnia w Urzędzie Miasta Poznania doszło do podpisania umów na udział poznańskich zespołów w pierwszoligowych rozgrywkach – WKS Grunwald Poznań (piłka ręczna) oraz Warta Poznań S.A. (piłka nożna). W spotkaniu udział wzięli Zastępca Prezydenta Miasta Poznania pan Jędrzej Solarski oraz Dyrektor Wydziału Sportu pani Ewa Bąk.
- W dniach 19 – 25 sierpnia na kortach tenisowych AZS Poznań odbyły się XX Międzynarodowe Mistrzostwa Wielkopolski w Tenisie – Talex Open 2019. W turnieju głównym w grze pojedynczej mężczyzn udział wzięło 32 zawodników, natomiast w grze podwójnej 16 par. W rywalizacji singlistów zwyciężył Vaclac Safranek, natomiast w deblu Mateusz Kowalczyk i Piotr Matuszewski. Imprezę dofinansowano ze środków Wydziału Sportu.
- 1 września w Poznaniu odbyły się kolarskie Mistrzostwa Świata UCI Gran Fondo. Zawodnicy pokonali trasę o długości 150 km. Do imprezy zostało zakwalifikowanych 25% najlepszych zawodników z ponad 50 krajów, którzy startowali w serii wyścigów UCI Grand Fondo World Series na całym świecie. Partnerem imprezy było Miasto Poznań.
- 8 września została zorganizowana kolejna już edycja Poznań Business Run. Wydarzenie cieszyło się sporym zainteresowaniem, bowiem na starcie stawiło się 4000 biegaczy, czyli 800 sztafet, które przebiegło trasę o długości 4 kilometrów. Celem organizatora jest wsparcie dla osób z niepełnosprawnościami narządów ruchu - w Poznaniu zebrano

ponad 261 tysięcy złotych. Była to rekordowa edycja zarówno pod względem ilości startujących, jak i zebranych środków.

- 9 września uruchomiono Pływalnię Krytą Rataje. Nowy obiekt będzie służył mieszkańcom Poznania oraz uczniom klas sportowych pobliskiej szkoły. Rozbiórka starej i budowa nowej pływalni na os. Piastowskim trwała niewiele ponad rok. Na pływalni będą prowadzone zajęcia z nauki pływania, doskonalenia pływania, oswajania z wodą, aqua aerobiku oraz gimnastyki rehabilitacyjnej.
- 14 września nad Wartą, w pobliżu Politechniki Poznańskiej po raz piąty odbył się Piknik Poznańskich Olimpijczyków. Imprezę organizuje Stowarzyszenie Olimpijskie we współpracy z Wydziałem Sportu UMP, Politechniką Poznańską, Klubem Olimpijczyka z Puszczykowa i UKS Szpaki. Podczas pikniku można było spotkać się z olimpijczykami, wziąć udział w regatach kajakowych, wyścigach pływackich czy łodzi. Impreza odbyła się m.in. dzięki dotacji ze środków Wydziału Sportu Urzędu Miasta Poznania.
- 14 września w KS Sobieski Poznań odbył się międzynarodowy turniej zapaśniczy – XIII Memoriał Józefa Moczyńskiego w zapasach stylem klasycznym. W imprezie udział wzięło 167 zawodników z 19 klubów, reprezentujących sześć państw – Polskę, Litwę, Łotwę, Czechy, Holandię i Danię. Turniej był okazją do uczczenia pamięci Józefa Moczyńskiego, założyciela klubu i wieloletniego prezesa. Zawody zostały dofinansowane ze środków Wydziału Sportu Urzędu Miasta Poznania.
- 16 września w Sali Błękitnej UMP odbyło się posiedzenie Kapituły Nagrody Sportowej Miasta Poznania. Członkowie pracowali nad treścią nowej uchwały i regulaminu przyznawania Nagrody Sportowej i Stypendium Sportowego.
- W niedzielę 29 września na stadionie POSiR Golęcin odbyły się I Amatorskie Mistrzostwa Poznania w biegu na 1 milę. W wydarzeniu wzięli udział zarówno dorośli, jak i najmłodsi biegacze. Projekt wspierany przez Miasto Poznań i Poznańskie Ośrodki Sportu i Rekreacji.
- 28 września zawodniczki Black Roses Posnania wysoko pokonały zespół USV Poczdam w meczu będącym głównym wydarzeniem I edycji International Rugby Challenge. Poznanianki zdominowały na boisku drużynę II wicemistrza Niemiec, wygrywając 78:7. Spotkanie zostało rozegrane na stadionie Posnanii, w zupełnie nowej dla rugby 7 formie 4x7 minut. Organizację wydarzenia dofinansowano ze środków Wydziału Sportu UMP.

- W niedzielę 20 października odbyła się jubileuszowa, 20. edycja Poznań Maratonu im. Macieja Frankiewicza. W wydarzeniu udział wzięło ponad 6ooo biegaczy, którzy wystartowali z ul. Grunwaldzkiej. Na mecie zlokalizowanej na placu Marka Międzynarodowych Targów Poznańskich pierwszy pojawił się Kenijczyk Cosmas Kyeva. Wśród pań zwyciężyła reprezentantka WKS Grunwald Poznań Monika Stefanowicz.
- 25 października w siedzibie AZS Poznań odbyła się konferencja prasowa z udziałem Magdaleny Linette, która zakończyła najlepszy w swojej karierze sezon. Poznańska tenisistka jest obecnie klasyfikowana w top 50 światowego rankingu. W spotkaniu z dziennikarzami udział wzięli m.in. Dyrektor Wydziału Sportu UMP Ewa Bąk i prezes sekcji tenisowej OŚ AZS Jacek Muzolf.
- Rozbudowano wyszukiwarkę cmentarną. Dzięki nowej funkcjonalności, w łatwy sposób można ustalić położenie grobu oraz zapoznać się z krótkim opisem sportowej kariery poznańskich Olimpijczyków.
- W poniedziałek 11 listopada odbył się Bieg Niepodległości RunPoland, który jednocześnie był mistrzostwami Polski w biegu ulicznym. W czwartej edycji imprezy wystartowało ok. 12 000 osób.
- Od połowy listopada poznańskie kluby sportowe, fundacje, stowarzyszenia i związki kultury fizycznej mogły zgłaszać kandydatów do Stypendium Sportowego Miasta Poznania dla zawodników za wybitne osiągnięcia sportowe w kategorii seniora. Zawodnicy muszą spełniać warunki zgodnie z Uchwałą Rady Miasta nr XVIII/307/VIII/2019. Stypendystów wyłoni Kapituła Nagrody Sportowej i Stypendium Sportowego Miasta Poznania.
- Zakończyły się prace modernizacyjne na stadionie przy ul. Harcerskiej. Obiekt ma nową murawę (pod płytą boiska zainstalowano system nawodnienia), oświetlenie, trybuny oraz nagłośnienie, pojawił się również telebim. Prace przy przebudowie rozpoczęły się w marcu tego roku i trwały niewiele ponad pół roku. Zakończyły się prawie dwa miesiące przed zakładanym terminem. Zmagania sportowców będzie mogło obserwować ok. 500 osób. Obiektem zarządzać będą Poznańskie Ośrodki Sportu i Rekreacji.
- W piątek 22 listopada uruchomiono Lodowisko Malta. Obiekt tradycyjnie został zlokalizowany w okolicach startu Toru Regatowego Malta przy ul. Jana Pawła II.

- Na początku grudnia Poznańskie Ośrodki Sportu i Rekreacji zakończyły modernizację toru żużlowego na Golęcinie. Trwające od początku października prace miały na celu skrócenie łuku toru. Przebudowa poprawi widowiskowość zawodów żużlowych. Po korekcie łuków długość toru żużlowego na golęcińskim stadionie wynosi obecnie 334 metry.
- W sobotę 7 grudnia na basenie Chwiałka przy ul. Jana Spychalskiego 34 odbyły się Zawody "Pływackie Mikołajki 2019". W imprezie brali udział wszyscy, którzy od września uczestniczyli w zajęciach doskonalenia pływania na Chwiałce. W zawodach wystartowało ponad 500 osób.
- Lech Poznań zajął trzecie miejsce w zakończonym w niedzielę 8 grudnia turnieju Enea Lech Cup. Drużyna prowadzona przez trenera Łukasza Chęcińskiego pokonała w decydującym meczu Sporting Lizbona 1:0. Najlepszym zespołem turnieju został Red Bull Lipsk. Lech Cup to jeden z największych w Europie młodzieżowych turniejów piłkarskich. Organizację turnieju dofinansowano ze środków Wydziału Sportu UMP.
- Od poniedziałku 16 grudnia rozpoczęła się trzydniowa rywalizacja w ramach Pucharu 5 milionów, w której startowało jedenaście Szkół Podstawowych z Poznania. Areną zmagań była Hala B POSiR przy ul. Spychalskiego 36.
- W ostatnią sobotę przed świętami (21 grudnia) w sali KS Sobieski Poznań odbyły się zawody "Zapasy z Gwiazdorem". Impreza adresowana jest dla całej braci zapaśniczej, która w ten sposób podsumowała tradycyjnie cały mijający rok. Tym razem na starcie stanęło 92 zawodników i zawodniczek którzy w swoich kategoriach wagowych i wiekowych rywalizowali na 3 matach. Impreza odbyła się dzięki wsparciu finansowemu ze środków Wydziału Sportu Urzędu Miasta Poznania.

6. Działania promocyjne Wydziału, w tym działania mające na celu współorganizację dużych wydarzeń sportowych promujących miasto Poznań

W 2019 zostało zawartych 12 umów promocyjnych. Wśród nich znalazły się umowy dotyczące promocji Poznania jako ośrodka turystyki i kultury fizycznej na największych wydarzeniach sportowych w Poznaniu. Przykładowe umowy promocyjne zawierają takie zadania jak:

- świadczenie usług promocyjnych podczas 61-tej edycji plebiscytu na "Najlepszych Sportowców i Trenerów Wielkopolski 2018 oraz Wielkiego Balu Sportowca;
- organizacja imprezy Junior Poznań Triathlon 2019 na terenie POSiR w sposób maksymalizujący efekty promocji na rzecz Miasta Poznania;

- organizacja imprezy UCI Grand Fondo World Championships Poznań 2019 - Mistrzostw Świata w Kolarstwie Szosowym w sposób maksymalizujący efekty promocji na rzecz Miasta Poznania;
- Michał Kotkowski - zawodnik Stowarzyszenia Sportowo-Rehabilitacyjnego Start;
- promowanie Miasta Poznania w trakcie Mistrzostw Świata w Lekkiej Atletyce osób Niepełnosprawnych w dniach 7-15.11.2019 r. w Dubaju;
- Artur Zakrzewski i Łukasz Jaworski - zawodnicy KS AZS-AWF - Reprezentowanie i promowanie Miasta Poznania w trakcie Mistrzostw Świata Seniorów w skokach na trampolinie w Tokio w Japonii w dniach 28.11-1.12.2019r.;
- Piotr Wojciechowski (trener Klubu Sportowego Energetyk) i Jacek Heneczkowski (trener Klubu Sportowego Posnania) - Świąteczne spotkania z młodzieżą i dziećmi z poznańskich szkół podstawowych mające na celu promocję kajakarstwa wraz z prezentacją sylwetek czołowych zawodniczek poznańskich.

7. Liczba klubów i stowarzyszeń sportowych, z wyodrębnieniem uczniowskich klubów sportowych (wg stanu na 31.12.2019 r.; liczba nowo zarejestrowanych i wyrejestrowanych klubów w 2019 r.):

- 40 związków sportowych
- 204 stowarzyszeń zarejestrowanych w KRS
- 197 klubów nieprowadzących działalności gospodarczej
- 122 uczniowskich klubów sportowych

Nowo zarejestrowanych klubów w ubiegłym roku:

- Uczniowski Klub Sportowy – 1
- Klub sportowy – 7

Likwidacja:

- Uczniowski Klub Sportowy – 3
- Klub Sportowy – 0

8. Nagroda Sportowa i Stypendium Sportowe Miasta Poznania

W 2019 roku, zgodnie z decyzją Kapituły Nagrody Sportowej i Stypendium Miasta Poznania przyznano Stypendia Sportowe dla seniorów. Wyróżnienia otrzymało 15 sportowców, a ich stypendium w wysokości 1000-4000 zł miesięcznie wypłacano od stycznia do grudnia 2019 r. Ponadto przyznano 50 wyróżnień w kategorii młodzieżowca, zgodnie z ustalonymi kryteriami i regulaminem przyznawania stypendium zawartymi w Uchwale Rady Miasta Poznania, które jest wypłacane miesięcznie (w wysokości 450 zł)

w okresie od lipca 2019 r. do czerwca 2020 r. 29 czerwca na uroczystej sesji Rady Miasta Poznania, w reprezentacyjnej sali Hotelu Bazar Prezydent Miasta Poznania oraz Przewodniczący Rady Miasta Poznania wyróżnili nagrodą sportową trenera Józef Ślusarek (gimnastyka) za całokształt pracy trenerskiej. Trener otrzymał nagrodę w wysokości 10.000 zł.

9. Największe osiągnięcia poznańskich sportowców w 2019 r.

1	imię i nazwisko	klub	dyscyplina	osiągnięcia światowe	osiągnięcia europejskie
1.	Michał Kotkowski	SSR Start	para lekooatletyka	Mistrzostwa Świata - 400m - IV miejsce i uzyskanie kwalifikacji paraolimijskiej Tokio'20	
2.	Artur Zakrzewski	AZS AWF	gimnastyka - trampolina		II Igrzyska Europejskie (23-28.06.19) - trampolina synchroniczna - I miejsce
3.	Łukasz Jaworski	AZS AWF	gimnastyka - trampolina		II Igrzyska Europejskie (23-28.06.19) - trampolina synchroniczna - I miejsce
4.	Michał Kudła	KS Posnania Poznań	kajakarstwo klasyczne	Mistrzostwa Świata (22-25.08.2019): konkurencja C2 1000m - VI miejsce	Mistrzostwa Europy (25-27.06.2019): konkurencja C2 1000m - V miejsce
5.	Katarzyna Paszczyk	KS Posnania Poznań	rugby	-	Mistrzostwa Europy (29-30.06.2019, 20-21.07.2019): rugby 7 - IV miejsce
6.	Agnieszka Kowalczyk	KS Posnania Poznań	rugby	-	Mistrzostwa Europy (29-30.06.2019,

					20-21.07.2019): rugby 7 - IV miejsce
7.	Wiktor Chabel	KS Posnania Poznań	wioślarstwo	Mistrzostwa Świata (25.08-1.09.2019): czwórka podwójna M4x - II miejsce; Puchar Świata I Płowdiw (10-12.05.2019): czwórka podwójna M4x - I miejsce; Puchar Świata II Poznań (21-23.06.2019): czwórka podwójna M4x - I miejsce; Puchar Świata III Rotterdam (12-14.07.2019): czwórka podwójna M4x - I miejsce	-
8.	Tomasz Kaczor	KS Warta Poznań	kajakarstwo klasyczne	Mistrzostwa Świata (22-25.08.2019) - C1 1000m - II miejsce	II Igrzyska Europejskie (26-28.06.2019) - C1 1000 m - I miejsce
9.	Kacper Majchrzak	KS Warta Poznań	pływanie	VII Światowe Wojskowe Igrzyska Sportowe (18-27.10.2019): 100m stylem dowolnym, 200m stylem dowolnym, 4x200m stylem dowolnym, 4x100m stylem zmiennym, 4x100m stylem dowolnym MIX - pięć brązowych medali (najwięcej w reprezentacji Polski); International Swimming League: 200m stylem dowolnym - III miejsce	-

				(Indianapolis), 200m stylem dowolnym - II miejsce (Neapol), 4x100m stylem dowolnym mix - II miejsce (Neapol), 100m stylem dowolnym - II miejsce (Waszyngton), 4x100m stylem dowolnym - I miejsce (Waszyngton), 4x100m stylem dowolnym mix - I miejsce	
10.	Alicja Konieczek	Organizacja Środowiskowa AZS	lekkoatletyka	Uniwersjada Napoli (3-14.07.2019): 3000m przeszkody - I miejsce	Mistrzostwa Europy (9-11.08.2019): 3000m przeszkody drużynowo - I miejsce
11.	Martyna Długosz	KU AZS UAM Poznań	szermierka	Mistrzostwa Świata - VII miejsce (floret drużynowo, 21-22.07.2019)	-
12.	Julia Walczyk	KU AZS UAM Poznań	szermierka	Mistrzostwa Świata - VII miejsce (floret drużynowo, 21-22.07.2019)	-
13.	Hanna Łyczbińska	KU AZS UAM Poznań	szermierka	Mistrzostwa Świata - VII miejsce (floret drużynowo, 21-22.07.2019)	-
14.	Martyna Synoradzka	KS AZS-AWF Poznań	szermierka	Mistrzostwa Świata (21-22.07.2019): floret drużynowo - VII miejsce	Mistrzostwa Europy (06.2019): floret drużynowo - VI miejsce
15.	Karolina Nadolska	KU AZS UAM Poznań	lekkoatletyka - maraton	Hannover - kwalifikacja olimpijska - 2:27:43, III miejsce (maraton, 7.04.2019)	

16.	Joanna Fiodorow	Organizacja Środowiskowa AZS	lekkoatletyka	Mistrzostwa Świata (27.09-6.10.2019): rzut młotem - II miejsPce	-
17.	Patrycja Wyciszkiewicz	Organizacja Środowiskowa AZS	lekkoatletyka	Mistrzostwa Świata (27.09-6.10.2019): biegi 400m sztafeta - II miejsce	-
18.	Aleksandra Kowalczuk	Organizacja Środowiskowa AZS	taekwondo ITF	Mistrzostwa Świata (15-19.05.2019): kyorugi - V miejsce	Mistrzostwa Europy (29-30.11.2019): kyorugi - I miejsce
19.	Karol Robak	Organizacja Środowiskowa AZS	taekwondo ITF	Mistrzostwa Świata (15-19.05.2019): kyorugi - V miejsce	-
20.	Agnieszka Wieszczek-Kordus	WKS Grunwald Poznań	zapasy - styl wolny	Mistrzostwa Świata (19.09.2019): konkurencja 68kg - VIII miejsce; VII Światowe Wojskowe Igrzyska Sportowe (23.10.2019): konkurencja 68kg - II miejsce;	-
21.	Tadeusz Michalik	KS Sobieski	zapasy - styl klasyczny	Mistrzostwa Świata (14-22.09.19) - V miejsce - uzyskanie kwalifikacji do Tokio'20	Mistrzostwa Europy (12-14.04.19) - XIII miejsce

Najważniejsze Osiągnięcia Poznańskich Sportowców w 2019 roku w Kategorii Junior i Młodzieżowiec:

- Klaudia Cyrulewska - KS Energetyk Poznań
  - 1. miejsce Mistrzostwa Świata U23 K-4 500m
  - 1. miejsce Młodzieżowe Mistrzostwa Europy K-4 500m
- Martyna Klatt - KS Energetyk Poznań
  - 1. miejsce Mistrzostwa Świata U23 K-4 500m
  - 1. miejsce Młodzieżowe Mistrzostwa Europy K-4 500m
- Małgorzata Puławska - KS Posnania Poznań
  - 1. miejsce Mistrzostwa Świata U23 K-4 500m

- 1. miejsce Młodzieżowe Mistrzostwa Europy K-4 500m
- 2. miejsce Mistrzostwa Świata U23 K-1 500m
- 2. miejsce Młodzieżowe Mistrzostwa Europy K-1 500m

Sukcesy drużynowe

- Lech Poznań - V miejsce w Lotto Ekstraklasa
- KS Posnania Poznań - Mistrz Polski mężczyzn Rugby 7
- WKS Grunwald Poznań - Mistrz Polski w hokeju na trawie mężczyzn
- KS Warta Poznań - III miejsce Mistrzostw Polski w hokeju na trawie mężczyzn
- Black Roses - II miejsce Mistrzostw Polski w rugby kobiet
- KU Politechnika Poznańska - II miejsce Mistrzostw Polski w hokeju na trawie kobiet

Wydział Spraw Obywatelskich i Uprawnień Komunikacyjnych

1. 4 marca 2019r. weszły w życie przepisy dotyczące wydawania nowych dowodów osobistych z warstwą elektroniczną tzw. e-dowody. Wprowadzenie w życie tych rozwiązań wiązało się z koniecznością opracowania nowych procedur dotyczących wydawania dowodów osobistych, przeszkolenia ok. 60 osób w zakresie nowych procedur, stałej współpracy z Ministerstwem Cyfryzacji. Urząd Miasta Poznania uczestniczył w testach przedwdrożeniowych, które niewątpliwie przyczyniły się do właściwego przygotowania systemów informatycznych przez Ministerstwo. Ponadto, przygotowano ok. 130 stanowisk pracy, które wymagały konfiguracji systemów, tak aby mogły funkcjonować z nowymi rozwiązaniami.
2. 4 marca 2019r. weszły w życie przepisy zmieniające wzór prawa jazdy. Z nowego dokumentu usunięty został adres kierowcy. Oznacza to, że w przypadku zmiany adresu kierowca nie ma obowiązku wymiany dokumentu.
3. Od lipca 2019r. SOUK realizuje nowe zadanie dotyczące rejestracji pojazdów, a mianowicie rejestrację profesjonalną. Jest to nowy rodzaj rejestracji pojazdów, który dotyczy firm produkujących i sprzedających pojazdy i polega na możliwości poruszania się pojazdami, które są testowane przez potencjalnych klientów, a nie są zarejestrowane w tradycyjny sposób. Przedsiębiorca dokonujący obrotu pojazdami otrzymuje specjalne tablice rejestracyjne, które może przekładać na poszczególne pojazdy (te które w danej chwili mają być testowane).

4. Przed wyborami do Parlamentu Europejskiego po raz pierwszy umożliwiliśmy wyborcom załatwianie spraw w zakresie dopisania do spisu wyborców i uzyskanie zaświadczenia o prawie do głosowania we wszystkich trzech lokalizacjach wydziału tj.:
   - ul. Libelta 16/20,
   - ul. Gronowej 22a
   - ul. 28 czerwca 1956r. nr 404.
5. W tym samym dniu, czyli 23 kwietnia br. również po raz pierwszy, uruchomiliśmy możliwość rezerwacji wizyt w urzędzie w sprawach wyborczych. Dało to możliwość wyborcom zrealizowania swoich spraw, czyli dopisania do spisu wyborców i wydania zaświadczenia o prawie do głosowania, bez konieczności oczekiwania w kolejce, jak to miało miejsce w latach wcześniejszych. Wyborca sam wybierał:
   - miejsce, w którym chce załatwić sprawę,
   - dzień,
   - godzinę rozpoczęcia obsługi.

   System rezerwacji funkcjonował zarówno przy wyborach do Parlamentu Europejskiego, jak i przy wyborach do Parlamentu krajowego.
6. Przed wyborami do Parlamentu Europejskiego:
   - dopisano do spisu wyborców 5.324 osoby;
   - wydano 2.893 zaświadczenia o prawie do głosowania.
7. Przed wyborami do Parlamentu RP:
   - dopisano do spisu wyborców 23.093 osoby;
   - wydano 3.966 zaświadczeń o prawie do głosowania.
8. Kontynuowano współpracę z Ministerstwem Cyfryzacji w zakresie przygotowywania centralnych usług cyfrowych związanych z wykonywanymi przez wydział zadaniami.
9. Uczestniczono w konsultacjach przepisów prawnych dotyczących rejestracji pojazdów, prowadzonych przez Ministerstwo Infrastruktury.
10. Przygotowano spisy wyborców na wybory do Rad Osiedli. Przygotowanie odbyło się sprawnie i bez kłopotów. Pierwszy raz wykorzystano podpis elektronicznych do podpisania spisów, co znacząco przyspieszyło ich przygotowanie.

W okresie **od 1 stycznia do 31 grudnia 2019 r.** w WSOiUK zrealizowano min.:

l.p.	Rodzaj sprawy	Liczba spraw w 2019r.
1.	Dowody osobiste	47.372
2.	Meldunki (stałe i czasowe)	40.238
3.	Wymeldowania	22.765
4.	Decyzje dotyczące meldunku/wymeldowania administracyjnego	1.179
5.	Informacje/zaświadczenia o danych osobowych	20.048
6.	Prawa jazdy	11.748
7.	Dowody rejestracyjne	105.333
8.	Pozwolenia czasowe	121.351
9.	Tablice rejestracyjne	81.152
10.	Kontrole ośrodków szkolenia kierowców	80
11.	Kontrole stacji kontroli pojazdów	52
12.	Egzaminy dla taksówkarzy	116 osób

Liczba pojazdów:

Wyszczególnienie	Stan na 31.12.2018 r.	Stan na 31.12.2019r.
Liczba zarejestrowanych pojazdów łącznie	497.304	516.607
Liczba aut osobowych	388.958	405.254
Liczba samochodów osobowych na 1000 mieszkańców	783*	819**
Liczba samochodów ciężarowych	63.527	64.462
Liczba motocykli	16.591	17.576
Łączna liczba ośrodków szkolenia kierowców (w nawiasie liczba nowych ośrodków – jeśli dotyczy)	59	60
Liczba stacji kontroli pojazdów funkcjonujących na terenie Poznania	51	52

* do wyliczenia przyjęto liczbę osób zameldowanych na stałe i czasowo na dzień 31 grudnia 2018r. (497.279 osób)
** do wyliczenia przyjęto liczbę osób zameldowanych na stałe i czasowo na dzień 31 grudnia 2019r. (495.343 osoby)

Wydział Urbanistyki i Architektury

1. **Podstawowe zadania Wydziału Urbanistyki i Architektury**, wynikające z ustawy o planowaniu i zagospodarowaniu przestrzennym oraz ustawy Prawo budowlane, w 2019 roku realizowane były przy wpływających pismach (w tym wnioski oraz pisma składane do spraw w toku) w liczbie 34544 (wzrost o 3% w stosunku do 2018 r.).

Szczegółowy wpływ pism do wydziału w roku 2019 przedstawia się następująco:

- liczba wszystkich pism (w tym wnioski oraz pisma składane do spraw w toku) złożonych do Wydziału Urbanistyki i Architektury - 34544.

Wpłynęło łącznie wniosków:

- o ustalenie warunków zabudowy: 1205 (spadek o 10% w stosunku do 2018 r.)
- o ustalenie lokalizacji inwestycji celu publicznego: 322 (spadek o 11% w stosunku do 2018 r.)
- o wydanie opinii urbanistycznej: 26 (spadek o 30% w stosunku do 2018 r.)
- o pozwolenie na budowę: 3295 (wzrost o 6% w stosunku do 2018 r.)
- zgłoszenia robót budowlanych: 1721 (wzrost o 0,5%% w stosunku do 2018 r.)
- o zaświadczenia o samodzielności lokalu: 729 (spadek o 5% w stosunku do 2018 r.)
- o udzielenie informacji w trybie ustawy o dostępie do informacji publicznej: 414 (wzrost o 44% w stosunku do 2018 r.)

W 2019 r. wydano następujące decyzje:

- o warunkach zabudowy: 974 (spadek o 2% w stosunku do 2018 r.)
- o ustaleniu lokalizacji inwestycji celu publicznego: 277 (spadek o 12% w stosunku do 2018 r.)
- o pozwoleniu na budowę: 2958 (spadek o 6% w stosunku do 2018 r.)
- przyjęte zgłoszenia robót: 648 (spadek o 22% przyjętych zgłoszeń w stosunku do 2018 r.)

A ponadto:

- pozwolenia na budowę wydane na podstawie decyzji o warunkach zabudowy i zagospodarowania terenu: 589
- pozwolenia na budowę wydane na podstawie miejscowych planów zagospodarowana przestrzennego: 532

Średni czas oczekiwania na wydanie decyzji w 2019 r. wynosił:

- warunki zabudowy: 126 dni;
- lokalizacja inwestycji celu publicznego: 59 dni;
- pozwolenia na budowę: 50 dni.

Średni czas oczekiwania na wydanie np. decyzji o warunkach zabudowy, został wydłużony w porównaniu z rokiem poprzednim o 16 dni. Należy pamiętać, że średnia wynosząca 126 dni, wynika z faktu, iż są to sprawy szczególnie skomplikowane. Ustalenie warunków zabudowy każdorazowo musi być poprzedzone zebraniem obszernego materiału dowodowego,

przeprowadzeniem analizy urbanistycznej oraz dokonaniem szeregu uzgodnień projektu decyzji z innymi organami.

O szczególnie skomplikowanym charakterze sprawy możemy mówić wówczas, gdy mamy do czynienia z zawiłym stanem faktycznym sprawy, wymagającym przeprowadzenia licznych czynności dowodowych, jak i ze złożonym, niełatwym do ustalenia stanem prawnym, wymagającym wnikliwej analizy oraz wykładni przepisów prawa. W sprawach o skomplikowanym stanie faktycznym, w których zachodzi konieczność przeprowadzenia wielu dowodów, obowiązkiem organu jest sprawne, co nie oznacza, że zawsze szybkie, prowadzenie postępowania dowodowego, zmierzające do ustalenia stanu faktycznego pozwalającego na prawidłowe rozstrzygnięcie sprawy (wyrok Wojewódzkiego Sądu Administracyjnego we Wrocławiu z dnia 27 września 2017 r. III SAB/Wr 20/17).

2. **Najważniejsze aspekty funkcjonowania Wydziału w 2019 r.**

- utrzymanie wysokiej jakości pod względem terminowości prowadzonych postępowań oraz ilości wydawanych pozytywnych rozstrzygnięć kończących postępowania;
- kontynuacja digitalizacji dokumentacji postępowań prowadzonych w Wydziale Urbanistyki i Architektury, a przede wszystkich uzupełnianie bazy dokumentów skanowanych rozstrzygnięć postępowań administracyjnych (decyzje: o warunkach zabudowy, o ustaleniu lokalizacji inwestycji celu publicznego, o pozwoleniu na budowę);
- uruchomienie przy współpracy z ZGiKM Geopoz wirtualnej bazy przestrzennej obrazującej kształtowanie miasta w decyzjach o warunkach zabudowy i pozwoleniach na budowę udostępnionej w aplikacji Geomapa jako usługa web service umożliwiająca podgląd z poziomu wybranej działki powiązanych z nią decyzji wydawanych przez Wydział Urbanistyki i Architektury;
- wdrożenie narzędzi ArcGis do wykonywania analiz urbanistycznych na bazie elektronicznych map zasadniczych.

3. **Na uroczystej Gali Dni Dewelopera w Narodowym Forum Muzyki we Wrocławiu 16 października 2019 roku ogłoszono wyniki Rankingu Miast 2019 Polskiego Związku Firm Deweloperskich.**

W Rankingu wzięło udział 19 miast, wśród których Poznań trzeci raz z rzędu został zwycięzcą. Zestawienie przygotowywane przez Polski Związek Firm Deweloperskich, ma na celu sprawdzenie czy władze samorządowe wydają decyzje potrzebne do rozpoczęcia budowy w ustawowym terminie. Ranking Miast ma promować dobrą

współpracę deweloperów z miastami, doceniając te ośrodki miejskie, które wyróżniają się sprawną i dobrze działającą administracją.

4. W 2019 roku organizatorami konferencji **XII Dzień Urbanisty 'Przestrzeń w lepszym klimacie'** byli: Towarzystwo Urbanistów Polskich oddział Poznań, Stowarzyszenie Metropolia Poznań oraz Międzynarodowe Targi Poznańskie. Wydarzenie zostało objęte patronatem honorowym Prezydenta Miasta Poznania Jacka Jaśkowiaka. Tym razem pracownicy Wydziału Urbanistyk i Architektury brali czynny udział w wydarzeniu jako słuchacze. Motywami przewodnimi dwudniowego wydarzenia były 'powietrze' i 'woda', a poruszane zagadnienia koncentrowały się na związkach urbanistyki i planowania przestrzennego z działaniami na rzecz adaptacji do zmian klimatu oraz przeciwdziałania ich przyczynom.
5. **Prace Zespołu ds. przygotowania uchwały krajobrazowej**
   Odbyło się spotkanie Zespołu, podczas którego omawiany był zmodyfikowany projekt uchwały krajobrazowej oraz przedstawiony harmonogram prac związanych z dalszym procedowaniem dokumentu, w tym z planowanymi konsultacjami społecznymi.
6. **Został opracowana „wkładka" do „Szyldownika"** (broszura informacyjna dla małych i średnich przedsiębiorstw) zawierająca dobre praktyki czyli zdjęcia istniejących szyldów zlokalizowanych na terenie Miasta Poznania i zgodnych z wypracowanymi wytycznymi. „Szyldownik" z wkładką ciągle cieszy się sporym zainteresowaniem. Jest wykorzystywany w rozmowach z klientami, nie tylko w macierzystym Wydziale Urbanistyki i Architektury, ale również w Biurze Miejskiego Konserwatora Zabytków, czy Zarządzie Komunalnych Zasobów Lokalowych.
7. **Zmiany regulaminowe Wydziału Urbanistyki i Architektury w 2019 r.:**

Zarządzeniem nr 1/2019 Dyrektora Wydziału Urbanistyki i Architektury z dnia 11 marca 2019 r., w sprawie Regulaminu Organizacyjnego WUiA zlikwidowano Oddział ds. Estetyki Miasta - przeniesiono zadania i 3 etaty do ZDM, przeniesiono również stanowisko Pełnomocnika Prezydenta ds. estetyki miasta do Zarządu Dróg Miejskich (od 1 kwietnia 2019 r., obecnie nosi nazwę Zastępca Dyrektora ds. Przestrzeni). Utworzone zostało samodzielne stanowisko ds. uchwały krajobrazowej i analiz.

W ciągu trzech ostatnich miesięcy funkcjonowania w Wydziale, Pełnomocnik kontynuował sprawy dotyczące:

- opiniowania projektów dotyczących przestrzeni publicznej pod kątem rozwiązań przestrzenno-estetycznych,

- działań porządkujących chaos reklamowy,
- opiniowania wydarzeń i imprez odbywających się w przestrzeni publicznej.

Zarządzeniem nr 3/2019 Dyrektora Wydziału Urbanistyki i Architektury z dnia 06.12.2019r., w sprawie Regulaminu Organizacyjnego WUiA dokonano zmiany struktury organizacyjnej Oddziału Urbanistyki III, polegającej na zmniejszeniu stanowisk ds. urbanistyki a zwiększeniu stanowisk ds. analiz urbanistycznych (ilość etatów w Oddziale bez zmian), dodano Oddziałom Urbanistyki i Oddziałom Architektury oraz Oddziałowi Inwestycji Ogólnomiejskich nowego zadania dotyczącego wystawiania administracyjnych tytułów wykonawczych, dotyczących egzekucji pieniężnych. Rejestr wniosków o udostępnienie informacji publicznej został przeniesiony do Centrum Informacji o Przestrzeni Miejskiej z Oddziału Organizacyjno-Administracyjnego. Zlikwidowano etat w Oddziale Architektury II i utworzono etat dla drugiego samodzielnego stanowiska ds. uchwały krajobrazowej i analiz. Ponadto dokonano aktualizacji dotyczącej prowadzenia rejestrów w Wydziale, a także przesunięto zadanie: prowadzenie składnicy Miejscowych Planów Zagospodarowania Przestrzennego z Oddziału Doradztwa Prawno – Budowlanego do Oddziału Centrum Informacji o Przestrzeni Miejskiej.
W okresie od 1 stycznia do 31 marca 2019 roku trwały również dyskusje nad dalszą organizacją pracy, w tym nad zakresem prac i kompetencji, które po odejściu Pełnomocnika Prezydenta ds. Estetyki Miasta, pozostaną w Wydziale Urbanistyki i Architektury (jak np. dalsze prace nad projektem uchwały krajobrazowej, jej wdrożenie oraz kwestie porządkowania tymczasowych obiektów budowlanych na gruntach miejskich w zakresie pawilonów i kiosków).

8. „Uchwała krajobrazowa”

Przyjęto Zarządzenie Nr 358/2019/P Prezydenta Miasta Poznania z dnia 11.04.2019r. w sprawie przeprowadzenia na terenie miasta Poznania konsultacji społecznych dotyczących projektu uchwały w sprawie zasad i warunków sytuowania obiektów małej architektury, tablic reklamowych i urządzeń reklamowych oraz ogrodzeń czyli tzw. uchwały krajobrazowej. 12 kwietnia 2019 r. upubliczniono tekst w formie projektu uchwały krajobrazowej (na dedykowanej stronie: poznan.pl/krajobrazowa), udostępniona została także broszurka – wraz z opracowaniem graficznym, która w przystępny sposób przedstawiała rozwiązania przyjęte w uchwale. Konsultacje społeczne trwały do końca czerwca 2019 r. We wrześniu 2019 roku opracowany został raport z konsultacji społecznych. W trzech organizowanych spotkaniach udział wzięło ponad 120 osób,

reprezentujących branżę reklamową, mieszkańców, przedstawicieli rad osiedli, projektantów oraz jednostki miejskie. Wpłynęły 23 pisma, z czego największą grupę nadawców stanowili operatorzy reklamowi. Łącznie otrzymaliśmy ponad 300 uwag. Tematycznie najwięcej komentarzy poświęconych było tablicom i urządzeniom reklamowym (z czego ponad 30 dotyczyło billboardów),oraz rozwiązaniom dedykowanym szyldom. W miesiącach wrześniu i październiku prowadzone były rozmowy z przedstawicielami Stadionu Miejskiego oraz Portu Lotniczego Ławica, którzy swoje uwagi do proponowanych zapisów do uchwały krajobrazowej przekazali po zakończeniu konsultacji społecznych. W trakcie analizowania materiałów z konsultacji społecznych opracowane zostały mapy Poznania zawierające lokalizacje budynków handlowo-usługowych z podziałem na powierzchnię zabudowy, a także mapa z lokalizacjami budynków o powierzchni zabudowy ponad 15 tys. metrów kwadratowych, które utwierdziły autorów w przekonaniu o właściwym poprowadzeniu obszarów wyznaczonych w uchwale. Równolegle do konsultacji społecznych, prowadzone były rozmowy z Wydziałem Finansowym oraz Biurem Nadzoru Właścicielskiego o wdrożeniu uchwały krajobrazowej, w tym o potencjalnym przyjęciu uchwały o opłacie reklamowej. Wydział Urbanistyki i Architektury prowadził również rozmowy z przedstawicielami Powiatowego Inspektoratu Nadzoru Budowlanego dla Miasta Poznania, których wiedza i doświadczenie w przeprowadzaniu egzekucji nielegalnych nośników reklamowych jest bezcenna. PINB zwracał uwagę na zagrożenia płynące z podjęcia uchwały. Wskazywał także potencjalne problemy (z ustaleniem właścicieli nośników, problemy kadrowe). Przymierzając się do wdrożenia uchwały krajobrazowej podjęte zostały rozmowy z Zarządem Dróg Miejskich o współpracy nad wspólną bazą danych dla tablic i urządzeń reklamowych na terenie Miasta Poznania. Udostępniane przez ZDM informacje o legalnych nośnikach znajdujących się w pasie drogowym uzupełniłyby dane z pozwoleń na budowę oraz zgłoszeń nośników wydawanych przez Urząd. Z uwagi na konieczność dostosowania danych do jednego formatu informacje od Zarządu Dróg mogłyby być przekazywane co pół roku, a w momencie obowiązywania uchwały co kwartał lub częściej. W planach jest udostępnienie ewidencji reklam innym jednostkom miejskim za pomocą geomapy, a w przyszłości także mieszkańcom (bez danych chronionych) za pomocą istniejącej interaktywnej mapy Poznania. Poczyniono pierwsze kroki nad stworzeniem cyfrowej bazy danych reklam. Już teraz wszystkie nowe lokalizacje słupów reklamowych oraz billboardów stawiane przez Międzynarodowe Targi Poznańskie wprowadzane są przez

WUiA na mapy cyfrowe (za pomocą rozwiązań gisowych). Wspomniane lokalizacje projektowanych nośników analizowane są pod kątem uchwały krajobrazowej, stąd na mapy wprowadzane są także istniejące reklamy położone w sąsiedztwie, jednakże muszą one zostać zweryfikowane pod kątem legalności. Po przyjęciu uchwały planowane jest inwentaryzowanie reklam w terenie (mierzenie nośników reklamowych i sprawdzanie ich parametrów). Wydział Urbanistyki i Architektury w II połowie roku zaczął prowadzić rozmowy z Geopozem o możliwości umieszczania modeli reklam w istniejącym modelu 3d Miasta. Próbnie wymodelowanym nośnikiem był słup reklamowy (w kilkunastu lokalizacjach, które uzyskały pozwolenia na budowę). W planach jest także wymodelowanie i umieszczenie w modelu wiat przystankowych wraz z umieszczonymi w nimi citylightami. W listopadzie 2019 r. po zakończeniu analizowania otrzymanych uwag, komentarzy, opinii opracowany został finalny projekt uchwały regulującej zasady i warunki sytuowania obiektów małej architektury, tablic reklamowych i urządzeń reklamowych oraz ogrodzeń dla Miasta Poznania, który przekazany został do wewnętrznego opiniowania.Obecnie prowadzone są także prace nad aktualizacją materiałów informacyjnych (broszura, przewodnik po uchwale krajobrazowej, przewodnik po reklamach tzw. 'Reklamownik') oraz promocyjnych, które będą niezbędne przy dalszym procedowaniu dokumentu.

9. 22 października Miasto Poznań ogłosiło **konkurs na koncepcję urbanistyczno-architektoniczną placu Wiosny Ludów i ulicy Szkolnej w Poznaniu**, dla studentów uczelni wyższych kształcących architektów.

Przedmiotem konkursu było opracowanie koncepcji urbanistyczno-architektonicznej dla obszaru objętego konkursem stanowiącą propozycję rozwiązań architektonicznych i programowo-funkcjonalnych ze szczególnym uwzględnieniem aspektów kształtowania zieleni i problemów wód opadowych. Celem konkursu było uzyskanie materiału wyjściowego do dalszych prac planistycznych na terenie objętym konkursem, szeroko rozumiana edukacja oraz wyłonienie i promocja młodych, uzdolnionych architektów. Ogłoszenie wyników ma odbyć się w lutym 2020 r.

10. **Ogłoszono otwarty dwuetapowy konkurs na projekt pomnika Marszałka Józefa Piłsudskiego w Poznaniu. Pomnik zlokalizowany zostanie u zbiegu ulic K. Libelta i alei Niepodległości.**

Wpłynęło 50 wniosków o dopuszczenie do udziału w Konkursie. Po analizie i ocenie wszystkich wniosków, pod względem spełnienia wymagań, zaproszono do udziału

w I etapie konkursu 48 uczestników. Termin składania prac w I etapie Konkursu upłynął z dniem 26 listopada 2019 r.

11. W dniu 22 maja 2019 r. odbyła się **trzecia edycja pikniku „Powitanie jerzyków w Poznaniu**" na osiedlu Stare Żegrze nr 1 w Poznaniu. Spotkanie było kontynuacją inicjatywy Urzędu Miasta Poznania i osób podejmujących działania na rzecz ochrony środowiska przyrodniczego. Naszym wsparciem byli inwestorzy i architekci, którym leży na sercu podniesienie jakości przestrzeni miasta, a także promowanie rozwiązań architektonicznych dedykowanych przyrodzie i zieleni. Grupa kilkudziesięciu dzieci wzięła udział w konkursie plastycznym. Podczas pikniku wyłonieni zostali zwycięzcy, którym osobiście gratulowała Zastępczyni Prezydent Miasta Poznania, p. Katarzyna Kierzek-Koperska. W 2019 roku nasze zaproszenie na piknik przyjęli także p. Wojciech Krawczuk (obecny Prezes poznańskiego oddziału SARP) oraz p. Marcin Sakson z jednej z czołowych poznańskich pracowni architektonicznych 'Front architects', którzy opowiadali o projektowaniu budynków, a także o zawodzie architekta. Uczniowie mieli okazję poznać pracę Ptasiego Azylu (Uniwersyteckiego Centrum Medycyny Weterynaryjnej Uniwersytetu Przyrodniczego w Poznaniu) czy Straży Miejskiej Miasta Poznania. Na zakończenie akcji „**Powitanie jerzyka**" w dniu 9.09.2019 r. dzieci ze SP Nr 50 z os. Stare Żegrze 1 gościły z wizytą u Prezydenta Miasta, p. Jacka Jaśkowiaka oraz jego Zastępców, p. Mariusza Wiśniewskiego i p. Bartosza Gussa, zwiedzały Urząd Miasta oraz budynek „Za Bramką". Pracownicy WUiA przeprowadzili krótkie warsztaty urbanistyczne. Ponadto od 2.09.2019r. na wewnętrznym dziedzińcu Urzędu można było zapoznać się z wystawą dedykowaną piknikowi 'Powitanie jerzyka w Poznaniu', ze zdjęciami miejskich ptaków autorstwa poznańskiego przyrodnika p. Pawła Kowalczyka. Powyższa działalność została zauważona przez prasę. Artykuły o pikniku jerzykowym pojawiły się na portalach 'Aglomeracja.net' oraz na portalu 'WhiteMAD', a także na portalach społecznościowych Prezydenta Jacka Jaśkowiaka oraz Katarzyny Kierzek-Koperskiej.

12. Udział przedstawicieli WUiA w następujących wydarzeniach:

- BUDMA – Międzynarodowe Targi Budownictwa i Architektury, MTP – Poznań 12-15.02.2019 r.;
- Międzynarodowe Targi Nieruchomości – Cannes 11-15.03.2019 r.;
- Realizacja inwestycji na terenach poprzemysłowych (Stara Rzeźnia) – Niemcy 13 - 15.05.2019 r.;
- Architektoniczne Polityki 2018 – Warszawa 28.05.2019 r.;

- Konsultacje projektu ustawy o planowaniu i zagospodarowaniu przestrzennym Ministerstwo Inwestycji i Rozwoju – Warszawa 26.06.2019 r.;
- Kolegium Towarzystwa Urbanistów Polskich – Warszawa 06.09.2019 r.;
- Akademia Górniczo-Hutnicza współpraca projektowa na rzecz wdrażania rozwiązań BIM – cyfryzacja procesu inwestycyjnego – Kraków 15-17.09.2019 r.;
- III Forum Rozwoju Miast MTP – Poznań 10-11.10.2019 r.;
- Dni Dewelopera – Polski Związek Firm Deweloperskich – Wrocław 16 – 17.10.2019r.;
- Kongres Polityki Miejskiej – Kielce 14-15.11.2019 r.;
- XVIII Europejski Kongres Informacji Renowacyjnej – Kraków 31.03-03.04.2019 r.

Wydział Wspierania Jednostek Pomocniczych:

1. Obsługa organów osiedli i bieżąca praca Wydziału

W 2019 roku organy 42 jednostek pomocniczych Miasta Poznania - osiedli obsługiwane były przez 5 Oddziałów Obsługi:

- Oddział Grunwald - 10 osiedli,
- Oddział Jeżyce - 8 osiedli,
- Oddział Nowe Miasto - 10 osiedli,
- Oddział Stare Miasto - 9 osiedli,
- Oddział Śródmieście - 5 osiedli.

W ramach wsparcia organów osiedlowych pracownicy Wydziału uczestniczyli w sesjach rad oraz posiedzeniach zarządów. W roku 2019 roku odbyło się 420 sesji rad osiedli, na których podjęto 2091 uchwał oraz 256 posiedzeń zarządów, na których podjęto 210 uchwał. Ponadto, Oddział Planowania i Realizacji Wydatków odpowiadał m.in. za realizację wydatków dotyczących obsługi administracyjno-kancelaryjnej osiedli oraz zadań przekazanych przez osiedla do realizacji Wydziałowi. Do zadań Oddziału Koordynacji i Funkcjonowania Jednostek Pomocniczych należało m.in. redagowanie oraz opiniowanie projektów aktów prawnych, wzorów uchwał, regulaminów i innych materiałów na potrzeby jednostek pomocniczych. Oddział koordynował nadzór nad działalnością organów osiedli.

2. Wybory do Rad Osiedli

Wydział Wspierania Jednostek Pomocniczych Miasta odpowiadał za kompleksową organizację i przeprowadzenie wyborów do rad osiedli, które odbyły się 24 marca 2019 r. W prace zaangażowani byli wszyscy pracownicy Wydziału. Do najważniejszych zadań należało:

- przygotowanie propozycji podziału osiedli na okręgi i obwody głosowania,

- przygotowanie zarządzenia Prezydenta Miasta Poznania w sprawie zarządzenia wyborów do rad osiedli Miasta Poznania,
- obsługa Miejskiego Zespołu ds. Wyborów Osiedlowych, w tym przygotowanie na jego potrzeby całej dokumentacji związanej z procesem wyborczym – projektów uchwał, obwieszczeń, druków wyborczych, protokołów wyników etc.,
- przeprowadzenie uzgodnień z właściwymi miejskimi jednostkami organizacyjnymi
- i podmiotami zewnętrznymi w zakresie udostępnienia lokali wyborczych,
- przygotowanie i zawarcie umów zleceń z osobami odpowiedzialnymi za dozór, urządzanie
- i sprzątanie lokali wyborczych,
- przyjmowanie zgłoszeń kandydatów na radnych i członków OKW,
- przeprowadzenie I posiedzeń i szkoleń OKW,
- obsługa OKW,
- dowóz wyposażenia lokali wyborczych oraz odbiór lokali,
- dystrybucja obwieszczeń wyborczych,
- dyżur w trakcie dnia i nocy wyborczej (w tym m.in. wydawanie kart i materiałów wyborczych oraz spisów wyborców, przyjmowanie protokołów wyników głosowania w obwodzie),
- przygotowanie list do wypłat diet dla członków OKW,
- przygotowanie zaświadczeń dla radnych o wyborze oraz organizacja sesji inauguracyjnych,
- publikowanie informacji i druków dot. wyborów w BIP i tzw. portalu osiedlowym.

Spośród 1248 kandydatów wybierano 678 radnych na kadencję 2019-2023.

W związku z niezgłoszeniem się wymaganej liczby kandydatów w: Osiedlu Ogrody, Osiedlu Rataje okręg nr IV i V, Osiedlu Nowe Winogrady Wschód okręg nr II, głosowania nie przeprowadzono, a za wybranych uznano zgłoszonych kandydatów.

Głosowanie odbyło się w siedzibach obwodowych komisji wyborczych, nieprzerwanie od godz. 8:00 do 20:00. Frekwencja w skali Miasta wyniosła 9,86%. Była najwyższą od czasu przeprowadzenia reformy funkcjonowania jednostek pomocniczych i wdrożenia wyborów w jednym terminie dla wszystkich osiedli. O 2,07 punktu procentowego przewyższyła frekwencję z 2015r. Najwyższą odnotowano na Osiedlu Strzeszyn – 27,46 % a najniższą na Osiedlu Grunwald Północ – 3,32 %.

Wybory osiedlowe poprzedziła kampania promocyjna, której motywem przewodnim było hasło „ZaRadność”, zbudowane na grze słów „Za” i „Radny”, które odwoływało się do wielkopolskiego etosu umiejętności radzenia sobie w różnych sytuacjach, przedsiębiorczości i zaangażowania. Zgodnie z przesłaniem kampanii, głosując i będąc „ZA” czymś lub za kimś, pokazujemy swoje zaangażowanie i odcinamy się od bezradności.
Wśród zaplanowanych działań promocyjnych wymienić warto m.in. produkcję i emisję spotów w lokalnych rozgłośniach radiowych i telewizyjnych oraz serwisie YouTube, dedykowane artykuły w prasie lokalnej oraz Informatorze Samorządowym Metropolii Poznań, plakaty w przestrzeni miejskiej, billboardy, reklama na i w pojazdach komunikacji miejskiej, a także komunikaty głosowe lektora. Ponadto do gospodarstw domowych zostały przesłane ulotki zachęcające do zgłaszania kandydatur na radnych oraz do zagłosowania. Kampania prowadzona była również na dedykowanej stronie internetowej www.zaradność.pl, na stronach i portalach społecznościowych Miasta. Dedykowana strona umożliwiła zapoznanie się z informacjami wyborczymi, ogólnymi danymi dot. jednostek pomocniczych, listami zgłoszonych kandydatów, posiadała także wyszukiwarkę, dzięki której można było odnaleźć swoje Osiedle oraz właściwy lokal wyborczy. Po wyborach zostały na niej opublikowane wyniki głosowania do poszczególnych rad osiedli.
WJPM na bieżąco uzgadniał i koordynował prowadzenie kampanii. Nawiązał też współpracę z miejskimi jednostkami organizacyjnymi m.in. ZTM, MPK i Wydawnictwem Miejskim w zakresie wykorzystania różnorodnych form przekazu informacji o wyborach tj. komunikatów lektora w komunikacji miejskiej, reklamie na i w pojazdach MPK oraz artykułów dedykowanych wyborom w Biuletynie Miejskim i Informatorze Multimedialnym Metropolii Poznań. Ponadto udało się rozszerzyć zasięg kampanii prowadzonej w radio i telewizji, dzięki nawiązaniu współpracy z Winogradzką Telewizją Kablową, Ratajską Telewizją Kablową oraz Radiem Emaus.

3. Środki finansowe na statutową działalność jednostek pomocniczych w 2019 roku

Środki przekazane osiedlom - podział ze względu na źródło	Kwota	Uwagi
Środki naliczone zgodnie z uchwałą Rady Miasta Poznania	23.226.669,00 zł	Środki na zadania przeniesione z 2018 roku: 4.703.360 Zł Środki na zadania przeniesione do realizacji w 2020 roku - 6.297.315,00 Zł
Konkurs grantowy	3.500.000,00 Zł	Środki na zadania przeniesione z 2018 roku:

		2.100.840 zł (w tym wkład własny oraz wpłaty od sponsorów) Środki na zadania przeniesione do realizacji w roku 2020 - 2.793.073,00 zł (w tym wkład własny oraz wpłaty od sponsorów)
Pozostałe:		
Środki z programu budowy, przebudowy, modernizacji oraz oświetlenia dróg	8.000.000,00 zł	Środki 32.000.000,00 zł na okres od 2016 – 2019: a) 2016 - 0,00 zł, b) 2017 - 1.865.673,00 zł, c) 2018 - 4.825.138,00 zł, d) 2019 - 4.807.331,00 zł, e) 2020* - 17.495.096,00 zł *środki niewydatkowane do końca 2019 r., które ZDM przesunął do realizacji w 2020 r.
Środki celowe	10.646.728,00 zł	Środki naliczone dla Wydziału Oświaty, Zarządu Dróg Miejskich i Zarządu Zieleni Miejskiej. Osiedla decydują o przeznaczeniu środków na poszczególne zadania (ZZM nalicza środki raz na 3 lata tj. 2019-2021, łączna kwota 3.883.187,00 zł)
Wpłaty od sponsorów zasilające budżet grantowy	145.258,00 zł	
Darowizny	0,00 zł	
Dochody z mienia komunalnego	32.183,00 zł	
Inne (np. wpływy z tyt. kar umownych)	2.767,00 zł	
Środki ze strefy płatnego parkowania dla osiedli zlokalizowanych w Śródmieściu, tj. Stare Miasto, Jeżyce, Św. Łazarz	4 707 970 zł, w tym: - Jeżyce: 1 569 646 - Stare Miasto: 2 692 568 - Łazarz: 445 756	W ramach środków naliczonych dla Zarządu Dróg Miejskich, pochodzących z wpływów ze Strefy Płatnego Parkowania Osiedla ustaliły i wskazały listę priorytetowych zadań w zakresie przebudowy ulic w granicach SPP.

4. Tereny przekazane Osiedlom do korzystania

W 2019 roku jednostki pomocnicze Miasta zarządzały 34 terenami przekazanymi do korzystania w drodze Zarządzeń Prezydenta Miasta Poznania, wyposażonymi w większości w infrastrukturę sportowo-rekreacyjną, m.in. boiska sportowe, siłownie zewnętrzne, place zabaw.

Wydział Wspierania Jednostek Pomocniczych Miasta zrealizował następujące inwestycje na terenach przekazanych osiedlom oraz gruntach nienależących do Miasta:

Nazwa osiedla	Nazwa zadania	Krótki opis zadania	Kwota
Antoninek-Zieliniec–Kobylepole	Modernizacja oświetlenia na ul. Darzyborskiej	Zmodernizowano istniejące oświetlenie przy chodniku na terenie administrowanym przez ZKZL	34.863,00 zł
Głuszyna	Modernizacja ogrodzenia OSiR Głuszyna	Zmodernizowano część ogrodzenia obiektu	54.366,00 zł
Głuszyna	Wykonanie nawierzchni trawiastej wraz z systemem nawadniania boiska treningowego	Wykonano nową naturalną nawierzchnię trawiastą na istniejącym boisku treningowym, wykonano system nawadniania murawy boiska	94.328,00 zł
Górczyn	Plac zabaw Górnicza	Wymiana urządzeń zabawowych: kiwak, karuzela, huśtawka typu bocianie gniazdo, rawka, lokomotywa z wagonem	100.042,50 zł
Górczyn	Wykonanie chodnika na ul. Górniczej	Wykonano chodnik wzdłuż placu zabaw	17.874,73 zł
Grunwald Północ	Modernizacja chodnika ul. Poranek	Zmodernizowano istniejący chodnik na terenie administrowanym przez ZKZL	60.000,00 zł
Jeżyce	Doposażenie placu zabaw w urządzenie zabawowe ul. Kadłubka	Wymiana urządzeń: tor przeszkód	13.702,20 zł
Krzyżowniki - Smochowice	Dostawa i montaż karuzeli na ul. Żuraszka	Wymieniono karuzelę na placu zabaw	8.699,79 zł

Piątkowo	Naprawa nawierzchni boiska os. Batorego	Wykonano punktowe naprawy nawierzchni boiska ze sztucznej trawy	27.803,00 zł
Strzeszyn	Wykonanie nawierzchni ścieżek miasteczka rowerowego ul. Horacego	Wykonano nową nawierzchnię asfaltową miasteczka ruchu rowerowego w miejsce zniszczonej poliuretanowej	53. 610,08 zł
Strzeszyn	Wykonanie strefy seniora na terenie rekreacyjno – sportowym ul. Horacego/Owidiusza	Wykonano boisko do gry w bule, przebudowano ciąg komunikacyjny, zagospodarowano teren stołami do szachów, ławkami i zielenią, przeniesiono boisko do siatkówki plażowej	95.672,44 zł
Strzeszyn	Budowa chodnika i modernizacja placu zabaw na terenie rekreacyjno-sportowym przy ul. Horacego/Owidiusza	Wymieniono urządzenia zabawowe: huśtawki, zestaw ścieżka zdrowia, ścianka wspinaczkowa, wybudowano chodnik wzdłuż ulic Horacego, Owidiusza, Homera	233.041,21 zł
Strzeszyn	Budowa placu do streetworkout na terenie rekreacyjno – sportowym ul. Horacego/Owidiusza	Ustawiono zestaw urządzeń do streetworkout wraz z nawierzchnią amortyzującą	58.695,60 zł
Świerczewo	Dostawa koszy i wymiana siedzisk na ul. Buczka	Wymieniono siedziska huśtawek, dostawiono 2 szt. betonowych koszy na odpady	8.290,20 zł
Umultowo	Modernizacja oświetlenia ul. Łagodna	Zmodernizowano istniejące na boisku sportowym 4 szt. lamp oświetleniowych wraz z wymianą słupów i opraw	28.081,43 zł

Winiary	Rozbiórka budynku na Winiarskim Centrum Rekreacyjno Sportowym	Wykonano rozbiórkę murowanego pawilonu	23.985,00 zł
Winiary	Naprawa boiska na os. Powstańców Warszawy	Wykonano naprawę zapadliska w podbudowie boiska piłkarskiego	3.690,00 zł
Winiary	Naprawa schodów i ławek na os. Powstańców Warszawy	Wykonano naprawy istniejących ławek oraz przebudowano betonowe schody na obiekt	12.115,50 zł

5. **Konkurs na dofinansowanie zadań inwestycyjnych jednostek pomocniczych Miasta – osiedli**

Zarządzeniem nr 146/2019/P z dnia 6 maja 2019 r. Prezydent Miasta Poznania zaktualizował zasady przeprowadzenia konkursu na dofinansowanie zadań inwestycyjnych jednostek pomocniczych Miasta – osiedli, co wynikało z podjęcia przez Radę Miasta Poznania uchwały Nr IX/126/VIII/2019 z dnia 2 kwietnia 2019 r. w sprawie ustalenia wysokości środków dla jednostek pomocniczych Miasta na lata 2020-2023, w której na lata 2021 i 2023 przeznaczono po 7 000 000 zł na dofinansowanie zadań zgłoszonych w konkursie.

Zmiany wprowadzone w zasadach przeprowadzenia konkursu, to:

- organizacja konkursu raz na dwa lata,
- podniesienie maksymalnego poziomu dofinansowania z 500 000 zł do 700 000 zł,
- dopuszczenie możliwości ubiegania się o dofinansowanie inwestycji, które są w całości zlokalizowane na terenach stanowiących wyłączną (w proporcji 1:1) własność Miasta, nieobciążoną żadnymi ciężarami na rzecz podmiotów trzecich (dzierżawa, użytkowanie wieczyste itp.),
- dodanie zapisu nakładającego wymóg zgodności planowanej inwestycji ze Standardami Dostępności dla Miasta Poznania,
- wprowadzenie obowiązku powstrzymania się od oceny wniosku Osiedla przez członka Komisji, który stale zamieszkuje na jego obszarze.

6. **Zespół konsultacyjny ds. jednostek pomocniczych Miasta – osiedli**

Zarządzeniem nr 452/2019/P z 22 maja 2019 r. Prezydenta Miasta Poznania powołał Zespół konsultacyjny ds. jednostek pomocniczych Miasta – osiedli.

W jego skład wchodzą: Przewodniczący Rady Miasta Poznania (lub – w przypadku jego nieobecności – wskazany przez niego wiceprzewodniczący Rady Miasta Poznania)

oraz przewodniczący zarządów jednostek pomocniczych Miasta Poznania – osiedli (lub – w przypadku ich nieobecności – wskazani przez nich zastępcy Przewodniczącego Zarządu), deklarujący swój udział na podstawie oświadczenia stanowiącego załącznik do zarządzenia. Do zespołu przystąpili Przewodniczący Zarządów wszystkich 42 osiedli.

Przedmiotem działania Zespołu jest przygotowywanie opinii w sprawach o charakterze ogólnomiejskim, przekazanych przez Prezydenta i Radę Miasta.

Założeniem funkcjonowania Zespołu jest przyspieszenie procesu opiniowania dokumentów, założeń, pomysłów, projektów uregulowań dotyczących obszaru całego Miasta, których opiniowanie nie należy do statutowych kompetencji osiedli, a w stosunku do których Miasto planuje skonsultować je z jednostkami pomocniczymi.

24 października 2019 r. odbyło się pierwsze posiedzenie, podczas którego przyjęto regulamin Zespołu, dokonano wyboru wiceprzewodniczących oraz wyłoniono przedstawiciela jednostek pomocniczych do pracy w Komisji Bezpieczeństwa i Porządku dla Miasta Poznania.

7. **Uzyskanie tytułu *Niezawodnego Partnera Straży Miejskiej Miasta Poznania***

W 2019 roku Wydział Wspierania Jednostek Pomocniczych Miasta został wyróżniony tytułem *Niezawodnego Partnera SMMP.* Jest to forma podziękowania Komendanta Straży Miejskiej dla instytucji, która swoją działalnością wspiera Straż Miejską Miasta Poznania. Wyróżnienie wręczono Dyrektorowi Wydziału podczas uroczystości Dnia Straży Gminnej**.**

Wydział Zamówień i Obsługi Urzędu

1. **Zadania, działania i osiągnięcia**

Działanie/nazwa dobrej praktyki/ nowe rozwiązanie/wdrożenie	Opis	Uzyskane efekty/korzyści
Wdrożenie Elektronicznego Potwierdzenia Odbioru (EPO) w Urzędzie Miasta Poznania w zakresie korespondencji obsługiwanej w systemie MDOK.	Rezygnacja z tradycyjnych, papierowych potwierdzeń odbioru z jednoczesnym powiadomieniem nadawcy o dostarczeniu/zwrocie korespondencji w systemie MDOK.	Uzyskanie oszczędności w zakresie wysyłanej korespondencji. List wysłany za potwierdzeniem odbioru zawierający tradycyjną zwrotkę zgodnie z informacjami zawartymi w Cenniku Usług Pocztowych Poczty Polskiej (operatora obsługującego Urząd) wynosi 7,80 zł, natomiast korespondencja

		zawierająca Elektroniczne Potwierdzenie Odbioru jest tańsza o 0,50 zł.
Elektroniczna Tablica Ogłoszeń (ETO) - nowa formuła publikacji ogłoszeń w Urzędzie Miasta Poznania.	Z dniem 06 marca 2019 r. weszło w życie zarządzenie nr 12/2019/K Prezydenta Miasta Poznania, w sprawie publikacji ogłoszeń w Urzędzie Miasta Poznania. W związku z powyższym ogłoszenia, umieszczane przez Wydziały/Biura w Biuletynie Informacji Publicznej, są automatycznie widoczne w Elektronicznej Tablicy Ogłoszeń (ETO), która zastępuje tradycyjne tablice. Nie są samodzielnymi systemami publikacji ogłoszeń, a jedynie replikują wskazane zasoby dostępne w BIP. Elektroniczne Tablice Ogłoszeń zostały zainstalowane w budynkach Urzędu Miasta Poznania, mieszczących się przy pl. Kolegiackim 17 oraz przy ul. Libelta 16/20. Planuje się instalację kolejnej tablicy w budynku przy ul. Gronowej 22a, w pobliżu Sali Obsługi Klienta przy Wydziale Spraw Obywatelskich i Uprawnień Komunikacyjnych. Publikacja	Publikacja ogłoszeń w formie elektronicznej zastąpiła tradycyjne tablice ogłoszeniowe oraz ogłoszenia w wersji papierowej.
Przygotowania do obsługi kancelaryjnej wdrożenia zdefiniowanych wyjątków Elektronicznego Zarządzania	Wdrożenie przez Wydział Organizacyjny pierwszego etapu Elektronicznego Zarządzania Dokumentacją (EZD) w ramach wybranych	Próba wyeliminowania podwójnego obiegu pism (elektronicznego i papierowego), zmniejszenie liczby czynności

Dokumentacją (EZD) w Kancelarii.	klasyfikacji Rzeczowego Rejestru Akt.	kancelaryjno-biurowych związanych z obsługą dokumentów w skali całego Urzędu (ograniczenie kosztów wydruku, w tym tonerów)
Realizacja usługi car-sharingu – wynajmu krótkoterminowego aut o napędzie hybrydowym.	Wdrożenie korzystania przez jednostki UM (Wydział Kształtowania i Ochrony Zieleni, Biuro Koordynacji Projektów i Rewitalizacji Miasta, Gabinet Prezydenta) z aut o alternatywnym napędzie – napędzie hybrydowym.	Wprowadzenie usługi car-sharingu przyczyniło się do usprawnienia pracy pracowników wykonujących obowiązki służbowe w terenie oraz do odciążenia floty transportowej Urzędu Miasta Poznania, który może w tym czasie wykonywać inne zlecenia z zakresu obsługi transportowej. Ponadto działania te mają wpływ na obniżenie emisji spalin CO2, a także na lokalne zmniejszenie zanieczyszczenia powietrza oraz poziomu hałasu.
Korzystanie z elektronicznego systemu poboru opłat Via – TOLL za przejazd autostradami zarządzanymi przez GDDKiA w Polsce.	Korzystanie z elektronicznego systemu poboru opłat podczas delegacji krajowych i zagranicznych.	Usprawnienie pracy kierowców poprzez zapewnienie płynnej jazdy, a także znaczne skrócenie czasu przejazdu podczas delegacji służbowych.
Zakup paliw płynnych za pomocą kart bezgotówkowych realizowany w ramach grupy zakupowej.	Przygotowanie dokumentacji przetargowej grupy zakupowej na zakup paliw płynnych.	Efekt ekonomiczny – uzyskanie stałego rabatu przy zakupie paliw.
Przebudowa budynku „C" Urzędu Miasta Poznania mieszczącego się przy pl. Kolegiackim 17.	Budynek jest elementem łączącym plac Kolegiacki z Dziedzińcem, stąd jego potencjał na bycie bardziej otwartym dla mieszkańców i gości zwiedzających miasto, także w kontekście udostępnienia drugiego	Uzyskane korzyści: □ utworzenie przestrzeni otwartej na Miasto i jego Mieszkańców, nawiązującej funkcjonalnością do Otwartego Dziedzińca; □ możliwość organizowania spotkań zamkniętych

	dziedzińca i połączenia tego szlaku pieszo-rowerowego z parkiem Chopina (z uwzględnieniem rezultatów konkursu na zagospodarowanie placu Kolegiackiego). Ponadto jest to najbardziej wysunięta „do przodu" przestrzeń Urzędu Miasta - twarz instytucji. Zmiana funkcji na bardziej otwartą dla ludzi może korzystnie wpłynąć na dalsze ocieplanie wizerunku Urzędu Miasta.	również poza sezonem (od października do marca); □ utworzenie miejsca spotkań na linii samorząd-mieszaniec, organizacje pozarządowe, konsultacji społecznych, konferencji prasowych, debat oraz spotkań w ważnych kwestiach miejskich; □ wyznaczenie miejsca na księgarnię, informację dla turystów, □ w okresie jesienno-zimowym miejsce dla wycieczek – pozyskanie informacji multimedialnej historii Poznania, □ przestrzeń warsztatowa, do pracy, zawsze otwarta, z przestrzenią informacyjną, □ przestrzeń realnie przyjazna dla osób niepełnosprawnych, □ wyznaczenie Sali konferencyjnej dostępnej do najmu zewnętrznego w określone dni tygodnia (soboty, niedziele).
Zadania związane z translokacją wydziałów/biur Urzędu Miasta Poznania	Translokacja Wydziału Kultury do budynku przy ul. 3 Maja 46 oraz translokacja części Biura Koordynacji Projektów i Rewitalizacji Miasta do budynku przy pl. Kolegiackim 17.	Translokacja wydziałów/biur miała na celu zapewnienie optymalnej powierzchni oraz usprawnienie pracy poprzez umieszczenie wszystkich pracowników jednostek w jednej delegaturze.

2. Najważniejsze osiągnięcia, nagrody i wyróżnienia otrzymane w 2019 r.

Wydział Zamówień i Obsługi Urzędu, oprócz standardowych zadań związanych z zapewnianiem kompleksowej obsługi (administracyjnej i technicznej) Urzędu Miasta Poznania, podejmuje również zadania mające na celu wdrożenie zapisów Dyrektywy

Parlamentu Europejskiego i Rady w sprawie ograniczenia wpływu niektórych produktów z tworzyw sztucznych na środowisko i stopniowo dostosowuje przepisy wewnętrzne. W związku z powyższym, w 2019 r., przystąpiono do analizy rynku pod względem możliwości zaopatrzenia Urzędu w odpowiednie, biodegradowalne przedmioty, które miały by być wykorzystywane podczas obsługi organizowanych spotkań. Analiza możliwości rynkowych doprowadziła do odstąpienia od zakupu na rzecz Urzędu Miasta Poznania, plastikowych jednorazowych produktów, zamawiając w ich miejsce produkty ekologiczne (biodegradowalne). Ponadto celem ograniczenia wytwarzania przez Urząd plastikowych odpadów odstąpiono także od zakupu wody mineralnej w plastikowych oraz szklanych butelkach jednorazowych. W budynkach Urzędu Miasta Poznania zainstalowano także urządzenia chłodzące i podgrzewające wodę, podłączone bezpośrednio do sieci wodociągowej oraz dystrybutory wody z butlami wielokrotnego użytku. Ponadto przy współpracy ze spółką AQUANET zaopatrzono sekretariaty Wydziałów/Biur Urzędu Miasta Poznania w szklane dzbanki, w których podawana jest woda na spotkaniach organizowanych przez Urząd. Natomiast na potrzeby pracowników realizujących zadania służbowe poza budynkami Urzędu Miasta Poznania, zakupiono butelki wielokrotnego użytku.

Ponadto w ramach prowadzonych działań ekologicznych, w umowie na świadczenie usług cateringowych uwzględniono zapisy mówiące o dostawie zamawianych pakietów z uwzględnieniem naczyń wielokrotnego użytku (np. zastawy porcelanowej, metalowych sztućców oraz szklanych naczyń do serwowania napojów), wykluczając w ten sposób dostawę posiłków w plastikowych naczyniach jednorazowych.

Wydział Zamówień i Obsługi Urzędu, celem zwiększenia świadomości pracowników Urzędu w kwestii sposobu segregacji odpadów, umieścił w pomieszczeniach socjalnych plansze informacyjne zgodne z zaleceniami GOAP-u.

Kolejnym ważnym osiągnięciem Wydziału Zamówień i Obsługi Urzędu jest kontynuacja realizacji zadania związanego z wykorzystaniem platformy ePUAP. W 2019 r. ponowiono akcję informacyjną w postaci ulotek dołączonych do decyzji z wymiarem podatku od nieruchomości. W ten sposób poinformowano o platformie ePUAP około 155 tysięcy mieszkańców. Platforma ta jest stosowana w kontaktach z osobami fizycznymi oraz prawnymi. W ubiegłym roku wysłano łącznie 30.384 sztuk korespondencji, co stanowi aż o 12.053 szt. korespondencji więcej w stosunku do 2018 roku. W ramach platformy ePUAP przekazano 21.505 szt. korespondencji do osób fizycznych oraz 8.879 szt.

korespondencji do osób prawnych. Gdyby wycenić oszczędności na wszystkich listach wysłanych przez platformę ePUAP, to w ubiegłym roku wyniosłyby one (licząc średnią ceną za najbardziej popularne nadania) ok. 236.995,20 zł.

Wydział Zamówień i Obsługi Urzędu nadal rozwija zadanie związane z wprowadzeniem Elektronicznego Potwierdzenia Odbioru (EPO). Wysyłka listów EPO możliwa jest tylko w przypadku operatora wybranego. Z EPO korzystają następujące jednostki: Wydział Zamówień i Obsługi Urzędu, Wydział Organizacyjny, Wydział Spraw Obywatelskich i Uprawnień Komunikacyjnych, Wydział Działalności Gospodarczej i Rolnictwa, Biuro Miejskiego Konserwatora Zabytków. W dalszej kolejności włączone zostaną: Biuro Koordynacji Projektów, Wydział Kultury, Wydział Sportu, Wydział Zdrowia i Spraw Społecznych, Wydział Informatyki, Wydział Rozwoju Miasta. Wysyłkę EPO rozpoczęto w maju 2018 roku i etapowo włączano kolejne wydziały. Łącznie do grudnia 2019 roku w ramach pilotażu wysłano 24.712 szt. takich przesyłek co stanowi około 8,96% całej wysyłanej korespondencji ZPO operatorem wybranym. Docelowo, przy całościowym wdrożeniu EPO, oszczędności wyniosą ok. 137.900 zł rocznie.

Oprócz działań związanych z obsługą kancelaryjną wydziałów/biur/jednostek organizacyjnych miasta, Wydział Zamówień i Obsługi Urzędu zapewnia obsługę techniczną spotkań, wydarzeń i wystaw w Urzędzie. ZOU jako zarządca sal reprezentacyjnych, przy pomocy określonych narzędzi, organizuje spotkania oraz udostępnia pomieszczenia podmiotom wewnętrznym oraz zewnętrznym. W 2019 roku sale zostały udostępnione podmiotom zewnętrznym 35 razy. Pomieszczenia te udostępnianie są odpłatnie – uzyskiwana kwota pokrywa koszty eksploatacyjne. W trakcie spotkań uczestniczyło łącznie ponad 2600 osób. Natomiast Dziedziniec został udostępniony przy okazji 20 imprez plenerowych. Ponadto ZOU współorganizuje wystawy w budynku przy pl. Kolegiackim 17 przy pomocy własnych bądź urzędowych systemów wystawienniczych. W 2019 r. zorganizowano 16 wystaw zainstalowanych na tablicach bądź stelażach wystawienniczych.

Wydział koordynuje również nieodpłatne wycieczki po budynku Urzędu Miasta Poznania – dawnym Kolegium Jezuickim zarówno dla przedszkoli, szkół miasta Poznania, jak i od 2019 r. z inicjatywy pracowników Wydziału Zamówień i Obsługi Urzędu, dla pracowników Urzędu i ich rodzin.

Pracownicy Oddziału Monitoringu i Obsługi Spotkań, w godzinach popołudniowych, zapoznają uczestników spotkania z historią obiektu oraz prezentują najciekawsze elementy budynku odkryte podczas remontów, m.in. oryginalne okno z XVIII w., zabytkowe fragmenty posadzek, salę, w której odbywają się obrady Rady Miasta.

3. Zadania inwestycyjne i remontowe realizowane w 2019 r.

INWESTYCJE REALIZOWANE BĄDŹ ZAKOŃCZONE W 2019 r.

- **Przebudowa budynku „C”**

  Budynek C Urzędu Miasta Poznania zlokalizowany przy pl. Kolegiackim 17 wpisany jest do Rejestru Zabytków miasta Poznania pod nr A 9 decyzją z dnia 24.03.1971 roku. Całkowita powierzchnia budynku wynosi 325 m². Ze względu na wartość zabytkową budynku, w 2016 roku przeprowadzono badania architektoniczne, podczas których wykazano, że prace adaptacyjne należy dostosować do pierwotnej formy oraz układu funkcjonalno-przestrzennego budynku. Zalecenia zawierały także zapisy dotyczące:

  - zachowania formy elewacji wschodniej zabytku pochodzącej z 20-tych lat XX w., jako świadka przekształceń obiektu na przestrzeni wieków oraz
  - ponowne otworzenie arkad krużganków na dziedziniec, przywracając im pierwotną formę i funkcję.

W celach adaptacji pomieszczeń do nowo projektowanej funkcji przeprowadzono usunięcie wtórnych ścianek działowych poprzecznych w piwnicy, na parterze oraz na I piętrze. Jednak warunkiem ich usunięcia jest utrwalenie ich istnienia we wzorze posadzki. Zalecono również przywrócenie pierwotnego kształtu otworów drzwiowych na parterze z rozglifieniem w kierunku wnętrza. Ewentualne zmiany wielkościowe otworów drzwiowych powinny nawiązywać do ich pierwotnej formy i być poprzedzone obliczeniami statycznymi.

W 2019 roku ukończono prace remontowe, w ramach pomieszczeń:

a. piwnica:
   - szatnie i prysznice dla osób przyjeżdżających do pracy na rowerach,
   - toalety dla osób korzystających z dziedzińca (imprezy plenerowe w okresie wiosenno- letnim),

b. parter:
   - przestrzeń dostępna dla mieszkańców, turystów oraz gości, nawiązująca funkcjonalnością do Otwartego Dziedzińca,
   - miejsca działające według zasady 50%-50% (od października do marca więcej spotkań zamkniętych),
   - wyodrębnienie powierzchni przeznaczonych do najmu w okresie nie odbywania się spotkań plenerowych,
   - wyodrębnienie przestrzeni na księgarnię oraz informację turystyczną,
   - w okresie jesienno-zimowym miejsce dla wycieczek – pozyskanie informacji multimedialnej historii Poznania,
   - miejsce konsultacji społecznych, konferencji prasowych, debat i spotkań dotyczących ważnych kwestii miejskich,
   - przestrzeń realnie przyjazna dla osób niepełnosprawnych.

c. piętro:
   - przestrzeń biurowa – siedziba Stowarzyszenia Poznańskiej Lokalnej Organizacji Turystycznej.

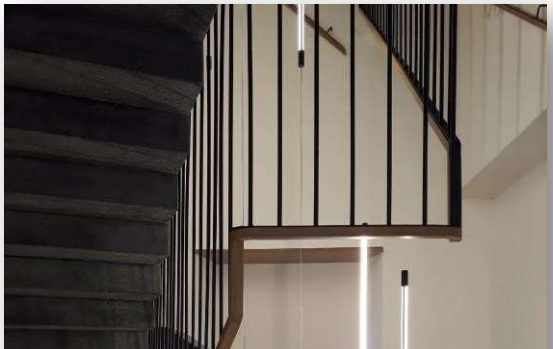

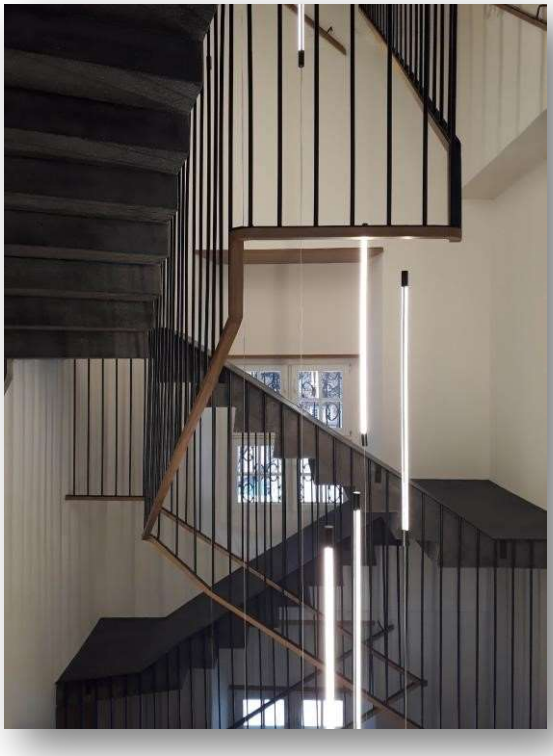

- **Wykonanie izolacji budynku „A” przy pl. Kolegiackim 17**

  Wykonanie izolacji budynku „A” mieszczącego się przy pl. Kolegiackim 17 jest kontynuacją prac wykonanych w ramach modernizacji budynku od strony ul. Za Bramką oraz ul. Gołębiej w poprzednich latach. Wykonanie izolacji ma na celu ograniczenia przenikania wód gruntowych w mury, izolacji i osuszeniu pomieszczeń piwnicznych.

- **Przebudowa toalet i pomieszczenia socjalnego z przystosowaniem dla osób z niepełnosprawnością w budynku przy ul. Matejki 50 (2 piętro)**

  W 2018 roku opracowano dokumentację projektową modernizacji II piętra w budynku przy ul. Matejki 50. W budynku znajduje się Biuro Poznań Kontakt (call center), w którym zatrudnione są osoby z niepełnosprawnością. W celu zapewnienia odpowiedniego komfortu pracy, w ramach posiadanych środków finansowych wykonano I etap modernizacji związany z przebudową pomieszczeń na potrzeby pomieszczenia socjalnego i toalet przystosowanych dla osób z niepełnosprawnością.

- **Modernizacja toalet z przystosowaniem dla osób z niepełnosprawnością w budynku Urzędu Miasta Poznania przy ul. Libelta 16/20 (2 piętro)**

  W ramach prac modernizacyjnych budynku Urzędu, opracowano dokumentację projektową przebudowy toalet z przystosowaniem ich dla osób z niepełnosprawnością. Zmodernizowane toalety znajdują się na II piętrze budynku przy ul. Libelta 16/20. Wydział Zamówień i Obsługi Urzędu planuje w kolejnych latach, w zależności od posiadanych środków finansowych, dokonać modernizacji toalet na pozostałych kondygnacjach.

- **Modernizacja systemów bezpieczeństwa w budynkach UMP (I etap)**

  W ramach modernizacji systemów bezpieczeństwa w 2019 roku, wykonano I etap modernizacji w budynkach Urzędu Miasta Poznania. Pierwszy etap zadania przewidywał zakup części sprzętu oraz urządzeń m.in. kamery IP o wysokiej rozdzielczości, rejestratory, wideo-domofony celem zabezpieczenia dostępu do sekretariatów prezydenckich. W kolejnych latach będzie realizowalna dalsza modernizacja systemów w obiektach UMP.

- **Opracowanie dokumentacji projektowej na przebudowę pomieszczeń kuchennych w budynku Wagi Miejskiej na toalety z przystosowaniem dla osób z niepełnosprawnością**

  W 2019 roku opracowano dokumentację projektową na przebudowę pomieszczeń kuchennych na toalety z przystosowaniem dla osób z niepełnosprawnością w budynku Wagi Miejskiej przy ul. Stary Rynek 2. Zadanie zostało podzielone na części. W ramach modernizacji budynku w 2020 roku planowane jest przeprowadzenie prac izolacyjnych (w marcu 2020 r. – przetarg na izolacje fundamentów).

- **Zapewnienie pełnej dostępności do budynków Urzędu Miasta Poznania osobom z niepełnosprawnościami poprzez**

  a. montaż znaczników elektronicznych Totupoint w budynku Urzędu Miasta Poznania przy pl. Kolegiackim 17 – zamontowano znaczniki elektroniczne Totupoint, które ułatwiają dostępność budynku dla osób z niepełnosprawnością wzrokową (14 znaczników w kluczowych lokalizacjach budynku m.in. wejścia do budynku, winda, toalety). Szczegółową informację na temat zainstalowanych znaczników, ich lokalizacji oraz kierunkach dojścia do wskazanych miejsc w budynku można znaleźć na stronie internetowej totupoint.pl.

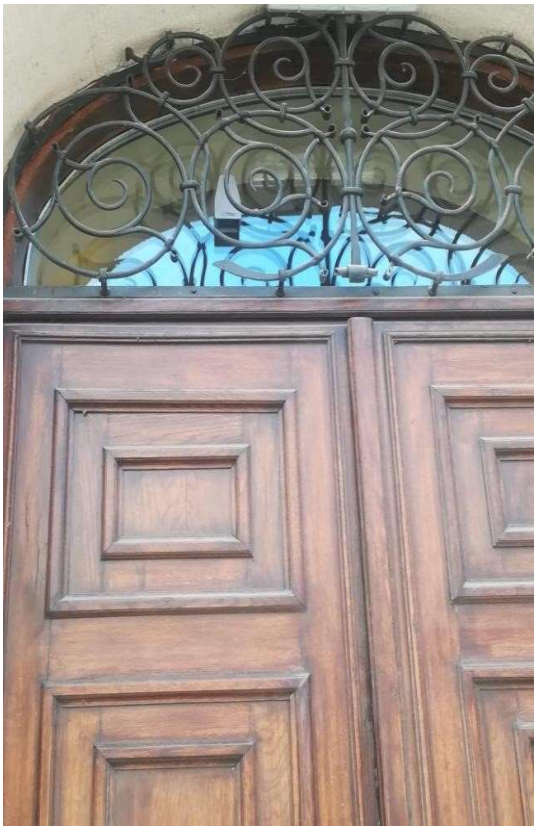

b. oznaczenie w alfabecie Braille'a wejść do sal obsługi mieszczących się w budynkach Urzędu Miasta Poznania – wyposażenie budynków Urzędu w nośniki informacji ułatwiające dostęp do pomieszczeń osobom niedowidzącym. Oznaczono znacznikami w alfabecie Braille'a wejścia do sal obsługi klienta ponad 40 punktów.

c. Wymiana platformy dla osób z niepełnosprawnościami w budynku przy ul. Słowackiego 22 – wymiana platformy wynikała z przeglądu serwisowego, podczas którego stwierdzono brak możliwości naprawy.

REMONTY ZAKOŃCZONE W 2019 r.

- **Częściowa wymiana okien w budynkach Urzędu Miasta Poznania przy ul. Słowackiego 22 oraz przy ul. 3 Maja 46**

  Wymiana okien w budynkach Urzędu Miasta Poznania przy ul. Słowackiego 22 oraz przy ul. 3 Maja 46 jest dokonywana sukcesywnie na podstawie dokumentacji projektowej przygotowanej w 2010 roku. Do końca 2019 r. Wydział Zamówień i Obsługi Urzędu wykonał prace związane z wymianą 70% okien w przypadku budynku przy ul. Słowackiego 22, natomiast w budynku przy ul. 3 Maja 46 wymieniono okna na poziomie jednej kondygnacji. Zadanie jest realizowane na bieżąco w ramach przyznawanych środków.

- **Remont toalet w budynku przy ul. Libelta 16/20 (hol)**

  W ramach prac wykonano remont toalet damskiej i męskiej w holu głównym na parterze. Pomieszczenia są ogólnodostępne dla klientów Urzędu. W ramach prac remontowych wymieniono armaturę, toalety stojące na wiszące, wymieniono płytki i podwyższono standard wyposażenia m.in. dozowniki do mydła ze stali, elektryczne suszarki do rąk.

- **Realizacja zadań w obszarze zamówień publicznych**

  Wydział prowadzi kompleksową obsługę w zakresie zamówień publicznych, tj. prowadzi postępowania o udzielenie zamówień publicznych także w ramach istniejących grup zakupowych, przedkłada sprawozdania z udzielonych zamówień publicznych do UZP, tworzy plan zamówień publicznych na dany rok kalendarzowy oraz aktualizuje zmiany dokonywane w ww. Planie w ciągu roku, udziela porad i wyjaśnień w ramach prowadzonych postępowań, z uwzględnieniem wsparcia udzielanego miejskim jednostkom organizacyjnym miasta.

W 2019 r. na uwagę zasługują:

- Udział Zastępcy Dyrektora ds. zamówień publicznych w konsultacjach dotyczących uchwalenia nowej ustawy Prawo Zamówień Publicznych. (Urząd Zamówień Publicznych, Hackathon, Warszawa 16.02.2019 r.).
- Udział Zastępcy Dyrektora ds. zamówień publicznych w Międzyresortowej Konferencji Uzgodnieniowej dot. nowego prawa zamówień publicznych (Ministerstwo Przedsiębiorczości i Technologii, Warszawa 13-15.03.2019 r.).
- Udział pracowników pionu zamówień publicznych w pracach zespołu ds. podmiotów ekonomii społecznej.

Projekt Ekonomii Społecznej obejmował swoim zakresem:

a) szczegółową analizę dotychczasowych zleceń,
b) identyfikację rodzajów zleceń możliwych do realizacji i przygotowanie katalogu Podmiotów Ekonomii Społecznej (PES), które takie usługi świadczą,
c) inne działania na rzecz zwiększania rynku zleceń dla PES w Poznaniu, np. warsztaty zachęcające do brania udziału w przetargach, podczas których podmioty ES ćwiczyły przygotowywanie przykładowych ofert oraz wyjaśniony został podstawowy zakres tematyczny dotyczący klauzul społecznych, warunków udziału w postępowaniu, kryteriów oceny ofert.

– Udział pracownika pionu zamówień publicznych w zespole ekologicznym Wydziału Zamówień i Obsługi Urzędu zajmującego się m.in.

a) analizą sytuacji dotyczącej zużywania materiału eksploatacyjnych w Urzędzie Miasta Poznania (m.in. toner, papier),
b) skutecznością segregacji odpadów w pomieszczeniach socjalnych – pracą nad rozwiązaniem problemu nieprawidłowej segregacji,
c) planowaniem zakupów zgodnych z wytycznymi Dyrektywy Unijnej, która wejdzie w życie w 2020 r., dotyczącej wycofania plastikowych naczyń jednorazowego użytku. Urząd Miasta Poznania zakupił talerzyki, sztućce i kubki używane na sesjach RMP z materiałów biodegradowalnych,
d) opracowaniem wykazu znaczących aspektów środowiskowych.

W 2019r. aspekt ekologiczny zastosowano w 47 postępowaniach, w tym 1 postępowanie, w którym aspekt środowiskowy stanowił kryterium oceny ofert. Natomiast aspekt społeczny zastosowano w 99 postępowaniach, w tym w 19 postępowaniach, w którym aspekt społeczny stanowił kryterium oceny ofert.

Wydział Zamówień i Obsługi Urzędu w 2019 r. realizował procedurę udzielenia zamówienia publicznego w ramach następujących grup zakupowych:

GRUPA ZAKUPOWA – POCZTA OPERATOR WYBRANY – podmioty uczestniczące w grupie zakupowej: Urząd Miasta Poznania, Straż Miejska Miasta Poznania, Zarząd Dróg Miejskich, Zarząd Transportu Miejskiego, Poznańskie Centrum Świadczeń, Centrum Usług Wspólnych, Poznańskie Ośrodki Sportu i Rekreacji, Zarząd Geodezji i Katastru Miejskiego GEOPOZ.

GRUPA ZAKUPOWA – POCZTA OPERATOR WYZNACZONY – podmioty uczestniczące w grupie zakupowej: Urząd Miasta Poznania, Straż Miejska, Miasta Poznania

Zarząd Dróg Miejskich, Poznańskie Centrum Świadczeń, Centrum Usług Wspólnych, Poznańskie Ośrodki Sportu i Rekreacji.

GRUPA ZAKUPOWA – PALIWO – podmioty uczestniczące w grupie zakupowej: Urząd Miasta Poznania, Straż Miejska Miasta Poznania, Zarząd Dróg Miejskich, Zarząd Transportu Miejskiego, Miejski Ośrodek Pomocy Rodzinie, Zakład Robót Drogowych, Ogród Zoologiczny.

GRUPA ZAKUPOWA – TELEFONIA STACJONARNA – podmioty uczestniczące w grupie zakupowej: Urząd Miasta Poznania, Zarząd Geodezji i Katastru Miejskiego GEOPOZ, Zarząd Dróg Miejskich, Zakład

Robót Drogowych, Zakład Lasów Poznańskich, Palmiarnia Poznańska, Usługi Komunalne, Miejski Ośrodek Pomocy Rodzinie.

GRUPA ZAKUPOWA – TELEFONIA KOMÓRKOWA – podmioty uczestniczące w grupie zakupowej Urząd Miasta Poznania, Zarząd Dróg Miejskich, Zarząd Transportu Miejskiego, Zakład Robót Drogowych, Zakład Lasów Poznańskich, Straż Miejska Miasta Poznania, Poznańskie Centrum Świadczeń, Centrum Usług Wspólnych, Centrum Wspierania Rodzin „Swoboda

Wydział Zarządzania Kryzysowego i Bezpieczeństwa

1. Sfinansowano patrole ukierunkowane na podejmowanie interwencji w związku z naruszeniem ustawy o wychowaniu w trzeźwości i przeciwdziałaniu alkoholizmowi. Pracownicy Wydziału na bieżąco przyjmowali zgłoszenia od mieszkańców o łamaniu ustawy o wychowaniu w trzeźwości i przeciwdziałaniu alkoholizmowi. Monitorowano działanie patroli płatnych, analizowano plany dyslokacji służb oraz sprawozdania z działalności patroli. Policjanci z KMP Poznań wykonali 1571 patroli (3142 policjantów – 25 136 godziny służby). W ciągu całego roku wydatkowano na ten cel 1 099 700,00 zł.
2. W roku 2019 r. Wydział Zarządzania Kryzysowego i Bezpieczeństwa kontynuował realizację Programu „Bezpieczna dzielnica-bezpieczny mieszkaniec”, w ramach którego przedstawiciel WZKiB wziął udział w 20 spotkaniach na terenie komisariatów policji. Tematyką spotkań było nawiązanie współpracy w zakresie analizy bezpieczeństwa i porządku publicznego, nakreślenie problemów i obaw społeczności lokalnych oraz analiza możliwych do podjęcia działań oraz realizacja zadań nakreślanych przez rady osiedli do wykonania.

3. Zrealizowano porozumienia z KMP w Poznaniu, których przedmiotem jest uczestniczenie przez Miasto Poznań w pokrywaniu części wydatków majątkowych i bieżących funkcjonowania KMP w Poznaniu.

Środki finansowe wykorzystano na:

- dofinansowanie zakupu radiowozów nieoznakowanych i oznakowanych dla KMP w Poznaniu,
- dofinansowanie zakupu ręcznego skanera,
- sfinansowanie modernizacji obiektu Ogniwa Przewodników Psów Służbowych,
- dofinansowanie zakupu radiowozu nieoznakowanego przeznaczonego do przewozu psów służbowych dla Ogniwa Psów Służbowych,
- sfinansowanie zakupu sprzętu informatyczno-biurowego,

Wydatkowano na ten cel kwotę – 651 679,56 zł.

4. Zrealizowano porozumienie, którego przedmiotem było sfinansowanie nagród dla policjantów dokonujących ujęć przestępców na gorącym uczynku ich popełnienia, przestępstw okołosamochodowych oraz wandalizmu. Przeznaczono na ten cel kwotę 20 000,00 zł.
5. Realizowano program „Wiem jak ratować życie". Program zakładał wzmocnienie procesu edukacji i kształcenia dzieci i młodzieży o wiedzę oraz umiejętności praktyczne z zakresu udzielania pierwszej pomocy, a w szczególności podjęcie resuscytacji krążeniowo oddechowej. W 2019 r. przeszkolono uczniów klas siódmych z 30 szkół.
6. Opracowano Plan Ewakuacji Ludności dla Miasta Poznania - ewakuacja I i II stopnia.
7. Zaktualizowano Plan Operacyjny Ochrony przed Powodzią dla Miasta Poznania.
8. Rozpoczęto prace nad sporządzeniem Planu Dystrybucji Preparatów Stabilnego Jodu na Wypadek Wystąpienia Zagrożenia Radiacyjnego dla Miasta Poznania.
9. W związku z dużą migracją dzikich zwierząt na tereny zurbanizowane Miasta Poznania w dniu 11.01.2019 r. Wydział Zarządzania Kryzysowego i Bezpieczeństwa podpisał umowę na pełnienie całodobowego pogotowia interwencyjnego wykonującego czynności w zakresie usuwania zagrożeń dla życia i zdrowia ludności oraz mienia ze strony dzikich zwierząt na terenie Miasta Poznania. W ramach ww. umowy pogotowie podjęło na polecenie Centrum Zarządzania Kryzysowego 249 interwencji w tym (49 odstrzały redukcyjne, 120 odłowów żywołownych, 49 skróceń cierpienia i 31 wypłoszeń).

W związku z dynamicznym rozwojem Poznania znacząco zmniejszył się obszar, na którym można prowadzić odstrzał redukcyjny, dlatego Wydział Zarządzania Kryzysowego i Bezpieczeństwa w 2019 r. wypożyczył od Powiatowego Lekarza Weterynarii 2 wielkogabartowe odłownie żywołowne, w które odłowiono 22 dziki.

10. Działające w Wydziale Zarządzania Kryzysowego i Bezpieczeństwa Centrum Zarządzania Kryzysowego dla Miasta Poznania w 2019 roku podjęło 2698 interwencji i działań.
11. W związku z zabezpieczeniem działań ratowniczo-gaśniczych Centrum Zarządzania Kryzysowego zabezpieczało 29 ewakuacji dla 1851 osób. Zadysponowano przyjazd dziesięciu autobusów MPK, w których osoby ewakuowane oczekiwały na zakończenie działań Państwowej Straży Pożarnej. Centrum Zarządzania Kryzysowego dostarczyło osobom w autobusach 50 gorących posiłków w formie pakietów żywnościowych oraz 35 litrów butelkowanej wody pitnej. 30 osobom, które zostały pozbawione dachu nad głowa zapewniono miejsce czasowego pobytu oraz wyżywienie w hotelu CEZAMET.
12. Na podstawie ustawy Prawo o zgromadzeniach Wydział Zarządzania Kryzysowego i Bezpieczeństwa przyjął łącznie 454 zawiadomienia o zamiarze zorganizowania zgromadzenia, w tym 190 zgromadzeń zgłaszanych w trybie zwykłym i 264 w trybie uproszczonym.
13. Na podstawie ustawy z dnia 20 marca 2009 r. o bezpieczeństwie imprez masowych Wydział Zarządzania Kryzysowego i Bezpieczeństwa przyjął 122 wnioski dot. wydania zezwolenia na przeprowadzenie imprezy masowej w tym 106 wniosków na wydarzenia o charakterze artystyczno – rozrywkowym, oraz 16 wniosków na imprezy sportowe. 86 imprez masowych zostało zorganizowanych w obiekcie zamkniętym, a 36 na terenie otwartym. W powyższych imprezach na podstawie wniosków złożonych przez organizatorów uczestniczyło 906 465 osób, w tym w imprezach o charakterze artystyczno – rozrywkowym 397 880 osób, natomiast w imprezach sportowych 508 585. W imprezach masowych, na które wstęp był wolny Organizator udostępnił 121 268 miejsc, natomiast w wydarzenia na które wstęp był płatny udostępnionych było 785 197 miejsc.
14. Na podstawie ustawy z dnia 25 października 1991 r. o organizowaniu i prowadzeniu działalności kulturalnej Wydział Zarządzania Kryzysowego i Bezpieczeństwa Wydział Zarządzania Kryzysowego i Bezpieczeństwa prowadził 129 spraw związanych

z zawiadomieniem Organu o organizacji imprez artystycznych lub rozrywkowych organizowanych w ramach działalności kulturalnej.

15. Przygotowano i zrealizowano zadanie w zakresie zapewnienia bezpieczeństwa na obszarach wodnych Miasta Poznania poprzez przygotowanie, przeprowadzenie i realizację dwóch otwartych konkursów ofert w systemie Witkac pod nazwą: prowadzenie działań profilaktycznych i edukacyjnych dotyczących bezpieczeństwa na obszarach wodnych oraz zapewnienie na obszarach wodnych miasta Poznania warunków do organizowania pomocy osobom, które uległy wypadkowi lub są narażone na niebezpieczeństwo utraty życia lub zdrowia w sezonie kąpielowym 2019.
16. Zrealizowano, na podstawie umowy zawartej w 2017 roku, przebudowę, modernizację i rozbudowę monitoringu ul. Półwiejskiej i ulic przyległych w rejonie Starego Miasta. W ramach przedmiotowych prac wymieniono 7 kamer obrotowych zainstalowanych wzdłuż ul. Półwiejskiej, w tym 3 kamery zamontowano w nowych lokalizacjach, a 3 zastąpiono kamerami stałopozycyjnymi. Ponadto wzdłuż ul. Półwiejskiej dodatkowo zainstalowano 7 kamer stałopozycyjnych i 3 kamery panoramiczne, w celu minimalizacji obszaru niemonitorowanego. Dodatkowo monitoringiem wizyjnym zostały objęte również podcienie przy nieruchomości Stary Rynek 52ab. Łączny koszt realizacji zadania wyniósł: 455 697,17 zł.
17. Wykonano rozpoczętą w 2017 roku budowę infrastruktury teletechnicznej w ul. Rybaki wraz z nawiązaniem do miejskiej kanalizacji kablowej oraz posadowieniem 3 słupów do kamer, na potrzeby przyszłej rozbudowy Systemu Monitoringu Wizyjnego Miasta Poznania. Łączny koszt realizacji zadania wraz z nadzorem inwestorskim i archeologicznym wyniósł: 59 947,21 zł.
18. Zrealizowano III etap rozbudowy Systemu Monitoringu Wizyjnego Miasta Poznania w obszarze Rataj. W ramach przedmiotowej inwestycji wybudowano niezbędną infrastrukturę teletechniczną oraz zainstalowano i uruchomiono 21 nowych kamer, w tym 13 szybkoobrotowych, 2 stałopozycyjne i 6 panoramicznych, w 12 nowych lokalizacjach (7 na Górnym Tarasie Rataj i 5 na Dolnym Tarasie Rataj). Łączna kwota realizacji zadania wraz z kosztami: aktualizacji map do celów projektowych, nadzoru inwestorskiego, udostępnienia przez Spółdzielnię „Osiedle Młodych" terenu na potrzeby budowy niezbędnej infrastruktury teletechnicznej oraz rekonfiguracji istniejących połączeń światłowodowych, wyniosła: 801 771,81 zł.

19. Przeprowadzono modernizację i rozbudowę platformy wirtualizacyjnej systemów serwerowych Infrastruktury Technicznych Systemów Bezpieczeństwa i Porządku Publicznego. Przedmiotowa inwestycja obejmowała dostawę i uruchomienie w sieci MPLS Miasta Poznania redundantnego centrum danych zawierającego środowisko wirtualizacyjne wykonane w formie klastra wysokiej dostępności Koszt realizacji zadania wyniósł 950 092,59 zł.
20. W ramach zadania projektowego „Infrastruktura Technicznych Systemów Bezpieczeństwa i Porządku Publicznego oraz Monitoringu Wizyjnego Miasta Poznania", na podstawie umów zawartych w II półroczu 2018 r., zrealizowano następujące przedsięwzięcia: budowę infrastruktury teletechnicznej na potrzeby przyszłej instalacji sześciu punktów kamerowych Systemu Monitoringu Wizyjnego Miasta Poznania w obszarze Parku Czarneckiego. Koszt realizacji zadania w roku 2019 wyniósł: 434 498,73 zł. Budowę infrastruktury teletechnicznej od ul. Nadolnik do budynku administracji Cmentarza Komunalnego Miłostowo wraz z przygotowaniem infrastruktury teletechnicznej do przyszłej instalacji pięciu punktów kamerowych w następujących lokalizacjach:
    - ulica Nadolnik 13C,
    - ulica Nadolnik 15,
    - ulica Nadolnik 10B,
    - skrzyżowanie ulic Krańcowa/Główna/Gnieźnieńska/Gdyńska,
    - wjazd na Cmentarz Komunalny Miłostowo od strony ulicy Gnieźnieńskiej.

Łączna kwota realizacji zadania w roku 2019 wyniosła: 480 812,35 zł.

II etap rozbudowy Systemu Monitoringu Wizyjnego Miasta Poznania w oparciu o rozwiązania mobilne. W ramach przedmiotowej inwestycji dostarczono, zainstalowano i uruchomiono w Systemie Monitoringu Wizyjnego Miasta Poznania 4 nowe mobilne punkty kamerowe. Mobilne punkty monitorowania zainstalowano na ul. Płockiej, w obszarze Strzeszyna - na terenie zielonym ograniczonym ulicami: Homera, Horacego i Owidiusza, a także na terenie Osiedla Krzyżowniki-Smochowice – m.in. przy obiekcie na ulicy Maszewskiej. Łączna kwota realizacji zadania wraz z kosztami wykonania niezbędnych prac ziemnych, wyniosła: 205 742,10 zł. Na realizację przedmiotowej inwestycji rady osiedli: Warszawskie-Pomet-Maltańskie, Strzeszyn, Krzyżowniki-Smochowice, przekazały łącznie środki finansowe w wysokości 153 477,00 zł.

21. Dokonano modernizacji Systemu Monitoringu Wizyjnego Miasta Poznania wzdłuż ul. Głogowskiej oraz w obszarze Grunwaldu. W ramach przedmiotowych prac wymieniono 3 punkty kamerowe w ul. Głogowskiej, w szczególności przy Dworcu Zachodnim oraz na skrzyżowaniach z ulicami Berwińskiego i Krauthofera. Ponadto wybudowano infrastrukturę teletechniczną niezbędną do przyszłej modernizacji 3 punktów kamerowych w obszarze Grunwaldu oraz rozbudowy systemu o kolejne 2 punkty kamerowe przy ul. Dmowskiego. Koszt realizacji zadania w roku 2019 wyniósł: 267 831,27 zł, przy czym 50 000,00 zł na ten cel przekazała Rada Osiedla Św. Łazarz.
22. Zrealizowano modernizację, przebudowę i rozbudowę Systemu Monitoringu Wizyjnego Miasta Poznania w obszarze miasta Poznania w oparciu o gotową infrastrukturę teletechniczną. W ramach przedmiotowego zadania w dwóch etapach do systemu monitoringu włączono łącznie 52 kamery, w tym: 28 kamer obrotowych, 16 kamer stałopozycyjnych, 7 kamer panoramicznych i 1 kamerę modułową, które zostały zainstalowane w następujących rejonach miasta Poznania: ul. Czechosłowacka, ul. Rybaki, Park Rataje, skrzyżowania ulic Jana Pawła II z ulicami Baraniaka i Kórnicką, Park Wodziczki, skrzyżowanie ulic Gdyńskiej i Bałtyckiej, Park Czarneckiego, Winogrady, Osiedle Główna, ul. Głogowska, ul. Dmowskiego i obszar Grunwaldu. Koszt realizacji zadania wyniósł: 826 530,48 zł.
23. Wykonano rozbudowę środowiska serwerowego Infrastruktury Technicznych Systemów Bezpieczeństwa i Porządku Publicznego. Przedmiotowa inwestycja obejmowała dostawę i uruchomienie serwera i macierzy dyskowej dla backupu środowiska wirtualnego oraz rozbudowę pojemności dyskowych macierzy. Koszt realizacji zadania wyniósł 189 418,77 zł.
24. W 2019 r. przyznano dotacje Ochotniczym Strażom Pożarnym na kwotę 243 500,00 zł. Wypłacono 198 500,00 zł .
    - W rozbiciu na poszczególne jednostki dotacje przedstawiają się następująco:
    - OSP Poznań – Głuszyna – 64 500,00 zł,
    - OSP Poznań – Krzesiny – 68 000,00 zł,
    - OSP RW Mistral – 33 000,00 zł,
    - OSP GRS – 33 000,00 zł.
25. W drugim półroczu 2019 r. został zakupiony samochód specjalistyczny do celów ratowniczych dla Ochotniczej Straży Pożarnej Grupa Ratownictwa Specjalistycznego

marki Volkswagen Cady Maxi. Całkowity koszt pojazdu wyniósł 102 000,00 zł. Miasto Poznań przekazało dotację na ten cel w wysokości 80 000, zł w celu realizacji zadania w zakresie ochrony przeciwpożarowe.

26. W roku 2019 r. Wydział Zarządzania Kryzysowego i Bezpieczeństwa zrealizował budowę projektu „Sportowe Żegrze. Wielofunkcyjne boisko dla mieszkańców z otoczeniem do rekreacji", które zlokalizowane jest na terenie Komendy Miejskie Państwowej Straży Pożarnej oraz Jednostki Ratowniczo-Gaśniczej nr 7 przy ul. Bobrzańskiej 6A w Poznaniu. Koszt realizacji zadania do 2019 r. wyniósł 1 590 161,00 zł.
27. W 2019 r. przyznano i wypłacono dotacje Komendzie Miejskiej Państwowej Straży Pożarnej w Poznaniu w kwocie 3 334 862,00 zł na pokrycie części kosztów funkcjonowania jednostek ratowniczo-gaśniczych w Poznaniu oraz na budowę nowej strażnicy PSP wraz z niezbędną infrastrukturą oraz zagospodarowaniem terenu na potrzeby JRG-4 w Poznaniu.
28. W 2019 r. przyznano i wypłacono dotacje Komendzie Miejskiej Państwowej Straży Pożarnej w Poznaniu w kwocie 586 100,00 zł na pokrycie części kosztów funkcjonowania jednostek ratowniczo-gaśniczych w Poznaniu oraz 380 137,01 zł na budowę nowej strażnicy PSP wraz z niezbędną infrastrukturą oraz zagospodarowaniem terenu na potrzeby JRG-4 w Poznaniu.
29. W pierwszym półroczu 2019 r. przeprowadzono kwalifikację wojskową, do której wezwano ok. 2,5 tys. osób.
30. W toku realizacji zadań Prezydent Miasta Poznania wydawał decyzje administracyjne. Wydano 334 decyzje w sprawie świadczeń osobistych i rzeczowych na rzecz obrony, 138 decyzji w sprawie wypłaty rekompensaty za utracone wynagrodzenie dla żołnierzy rezerwy.
31. W listopadzie 2019 r. na terenie Miasta Poznania przeprowadzono doręczanie dokumentów powołania w trybie akcji kurierskiej zarządzone przez Szefa Sztabu Generalnego Wojska Polskiego i w związku z tym zorganizowano ćwiczenie praktyczne dla kurierów – pracowników Urzędu.
32. Przeprowadzono szkolenie obronne dla kadry kierowniczej oraz pracowników Urzędu Miasta Poznania.

Wydział Zdrowia i Spraw Społecznych

I. Działania na rzecz polityki senioralnej i integracji międzypokoleniowej

1. Rozwój pakietu „Poznań VIVA Senior”

Projekt „Poznań VIVA Senior" to pakiet innowacyjnych działań, które mają przyczynić się do poprawy jakości życia najstarszych poznaniaków, realizowany od 2017 r.

W roku 2019 pakiet usług obejmował:

- „Karta Seniora – Poznańska Złota Karta”. W ramach karty 140 partnerów udziela specjalnych zniżek dedykowanych seniorom. Karta seniora upoważnia do korzystania z szerokiej oferty ulg i rabatów. Zniżki, jakie znajdują się na Karcie to oferta zarówno miejskich instytucji kulturalnych, sportowych czy oświatowych, jak i prywatnych firm. Kartę otrzymać mogą osoby, które ukończyły 60 lat i opłacają podatki w Poznaniu. Do końca 2019 r. wydano łącznie 27 552 kart.
- „Taksówka dla Seniora”, czyli bezpłatne usługi transportowe świadczone na rzecz osób mających trudności w samodzielnym poruszaniu się komunikacją publiczną. Przejazdy na terenie Poznania mogą odbywać się do urzędu, na cmentarz albo do specjalistycznej placówki medycznej na umówioną wizytę (na badanie, na wizytę specjalistyczną). Program adresowany jest wyłącznie do mieszkańców miasta Poznania, którzy skończyli 80 lat i więcej (lub są w wieku 70-79 lat i jednocześnie ich niepełnosprawność jest widoczna jak również uniemożliwia korzystanie z bezpłatnej komunikacji miejskiej), samotnie prowadzą gospodarstwo domowe lub z drugą osobą zamieszkującą wspólnie, która spełnia kryteria wieku i/lub trudnej sytuacji życiowej, dysponują niskimi dochodami. Od początku realizacji usługi łącznie wykonano 23 588 kursów, z czego 13 443 kursy w 2019 r.
- „Złota Rączka dla Seniora”, czyli bezpłatna pomoc przy drobnych, domowych usterkach. Pomoc dotyczy prostych czynności technicznych niewymagających natychmiastowej interwencji, szczególnej specjalistycznej wiedzy ani uprawnień (np. wymiana żarówki, klamki, wbicie gwoździ, cieknący kran, spłuczka i podobne drobne czynności). Program skierowany jest do osób, które skończyły 65 lat i więcej, mieszkających na terenie Poznania, zwłaszcza osób samotnych. Od początku realizacji usługi, tj. od 2017 r. łącznie wykonano 5 099 usług, a w 2019 r.- 2352 usług.
- „Książka dla Seniora”, czyli bezpłatne dostarczanie mieszkańcom książek, audiobooków, filmów z zasobów Biblioteki Raczyńskich. Akcja skierowana jest do osób po 60 roku życia mieszkających na terenie miasta Poznania, którym

z powodu niepełnosprawności i innych ograniczeń w funkcjonowaniu, trudno jest samodzielnie dotrzeć do wypożyczalni. Osoby nieposiadające dotąd karty czytelnika mogą założyć ją przy pierwszej wizycie bibliotekarza. W projekcie uczestniczy 87 osób, które łącznie wypożyczyły 2 930 książek.

- „Miejska wypożyczalnia sprzętu rehabilitacyjnego", czyli udostępnianie osobom potrzebującym sprzętu rehabilitacyjnego i ortopedycznego w zależności od rodzajów niepełnosprawności, z uwzględnieniem potrzeb w zakresie ich samodzielności i funkcjonalności oraz zastosowaniaw rehabilitacji i terapii w celu poprawy jakości życia osób starszych, chorych i niepełnosprawnych, których stan zdrowia ogranicza funkcjonowanie oraz czynny udział w życiu publicznym i społecznym. Z bezpłatnego wypożyczenia sprzętu z wypożyczalni mogą korzystać osoby w wieku 70+, ze szczególnym uwzględnieniem osób w trudnej sytuacji finansowej, zagrożonych ubóstwem lub wykluczeniem społecznym, które ze względu na stan zdrowia będą wymagały wsparcia z wykorzystaniem odpowiedniego sprzętu. Od czerwca 2018 r. realizowano łącznie 209 umów (w 2019 r- 131 umów).
- „Mobilna pielęgnacja paznokci u stóp seniorów", czyli bezpłatna usługa kosmetyczna polegająca na skróceniu i oszlifowaniu płytki paznokci stóp. Program adresowany jest do osób, które mają 75 lat i więcej, zamieszkują w Poznaniu, samotnie prowadzą gospodarstwo domowe lub mieszkają wspólnie z drugą osobą , która spełnia kryteria wieku i sytuacji życiowej; spełniają kryterium wieku i są niepełnosprawne i/lub długotrwale, przewlekle chorują. Osoby uprawnione do skorzystania z usługi otrzymują na odpowiednim formularzu informacje/zalecenia dotyczące poprawy stanu paznokci, również te osoby, które otrzymały odmowę wykonania usługi. Od czerwca 2018 r. łącznie wykonano 4 132 usługi (w 2019 r- 3592,5 usług).
- „Poznańskie Pudełko Życia", czyli plastikowe pudełko zawierające szereg informacji mogących ułatwić służbom medycznym dostęp do najważniejszych informacji o stanie zdrowia i osobach, które należy poinformować w nagłych wypadkach. Projekt skierowany jest do osób starszych, samotnych lub mieszkających samodzielnie z wyboru. Pudełko zawiera ankietę dotyczącą stanu zdrowia, przyjmowanych leków i ich dawkowania, substancjach uczulających oraz informacje związane z mieszkaniem czy osobami bliskimi. Aby mieć pewność, co do wprowadzanych danych medycznych ankietę należy wypełnić z lekarzem rodzinnym. Ankieta powinna być na bieżąco

aktualizowana – raz na rok, przy każdej zmianie leków lub sposobie ich dawkowania. Łącznie wydano już ponad 26 600 pudełek.

- „Mycie okien w domu seniora", usługa obejmuje umycie szyby z obydwu stron, ram okiennych i parapetów. Skierowana jest przede wszystkim do osób samotnych, niepełnosprawnych, długotrwale i przewlekle chorujących, które ukończyły 80 lat, mieszkają i opłacają podatki w Poznaniu. W ramach usługi nie są zdejmowane firany, zasłony, rolety i żaluzje. Firma sprzątająca czy pracownik sprzątający dysponuje własnym przenośnym sprzętem gwarantującym prawidłowe i bezpieczne wykonanie usługi, zapewnia również niezbędne środki czystości. Usługa realizowana jest od maja 2019 r. i wykonano ją 438 razy.
- „Porządkowanie nagrobków osób bliskich seniorom", czyli pomoc seniorom w utrzymaniu porządku na nagrobkach osób bliskich, na miejskich cmentarzach komunalnych – Junikowo, Miłostowo. Z usługi mogą skorzystać osoby, które ukończyły 80 lat, samotnie prowadzą gospodarstwo domowe lub zamieszkują z drugą osobą, która jest niepełnosprawna lub długotrwale chora lub niesamodzielna. Usługa dotyczy jednego grobu/nagrobka w okresie realizacji projektu. Od września 2019 r. wykonano 147 usług.
- „Transport seniorów na terenie miejskich cmentarzy", czyli dowożenie teleksami seniorów do grobów bliskich. Usługa wykonywana jest na dwóch miejskich cmentarzach: Junikowie i Miłostowie i skierowana jest do osób, które ukończyły 80 lat lub 60 lat i mają widoczną dysfunkcję narządów ruchu utrudniającą samodzielne poruszanie się, mieszkających i opłacających podatki w Poznaniu. Konsultant przyjmujący zgłoszenie rezerwuje przejazd na konkretny dzień i godzinę, ustala też, czy senior przyjedzie sam, czy z osobami towarzyszącymi - w meleksie są maksymalnie trzy miejsca siedzące. Pomoże również zlokalizować szukany nagrobek. Koszt jednorazowej usługi wynosi 1 zł. Od października 2019 r. wykonano 90 usług.

2. Rozwój oferty dla osób starszych w oparciu o współpracę finansową z organizacjami pozarządowymi

- Opieka wytchnieniowa dla opiekunów osób starszych w senioralnym domu krótkiego pobytu.

Od stycznia 2019 r. kontynuowana była działalność Domu Krótkiego Pobytu PETRA. Dom wspierał seniorki/ seniorów i ich rodziny w zapewnieniu opieki nad osobami

niesamodzielnymi w sytuacjach kryzysowych oraz planowanych związanych np. z koniecznością załatwiania spraw urzędowych, pełnienia obowiązków zawodowych i innych. Opiekę świadczono w godzinach od 7:00 do 18:00 od poniedziałku do piątku. Podczas pobytu zapewniono seniorom bezpieczne miejsce pobytu, profesjonalne wsparcie personelu przygotowanego do pracy z osobami starszymi, posiłek, różnorodne zajęcia usprawniające poznawczo i ruchowo. Oferta Domu dla seniorów i ich opiekunów była bezpłatna. Wsparcie otrzymało 176 osób w tym 93 seniorów i 83 opiekunów. Miasto przekazało na ten cel 400 000,00 - wykorzystano 394 616,83 zł

- Pozostałe przedsięwzięcia realizowane wspólnie z organizacjami pozarządowymi działającymi na rzecz seniorów to:

- prowadzenie 9 placówek - kubów seniora - dziennych ośrodków wsparcia dla seniorów - skorzystało 668 seniorów; dotacje ogółem 670 000,00 zł;

- działania służące poprawie stanu fizycznego i psychicznego seniorów poprzez warsztaty, grupy wsparcia, pomoc psychologiczną, działania profilaktyczne, usprawniające i rehabilitacyjne oraz organizację różnorodnych form wypoczynku; liczba uczestników – 7 131 osób starszych; dotacje razem 836 961,00 zł.

3. Wydarzenia aktywizujące dla seniorów

- Koncert Noworoczny - 29 stycznia 2019 roku Prezydent Miasta Poznania zaprosił poznańskich seniorów na Koncert Noworoczny do Centrum Kongresowo-Dydaktycznego Uniwersytetu Medycznego w Poznaniu. Spotkanie było okazją do wręczenia Srebrnej Pieczęci Miasta Poznania panu dr. Zdzisławowi Szkutnikowi, przewodniczącemu Miejskiej Rady Seniorów III kadencji, za prace na rzecz poznańskich seniorów. Podczas Koncertu 800 seniorów wysłuchało największych przebojów operetkowych w wykonaniu solistów scen poznańskich i łódzkich. Wśród wykonywanych utworów znalazły się przeboje takie jak: "Przetańczyć całą noc", "Dilajla", "Aria ze śmiechem", "Wielka sława" i wiele innych.
- Senior w Muzie - w kwietniu 2019 roku z inicjatywy Miejskiej Rady Seniorów III kadencji Kino Muza rozpoczęło realizację projektu „Senior w Muzie”. To cykl cotygodniowych środowych spotkań w Kinie Muza dla osób w wieku 60+ obejmujący dwa seanse w godzinach wczesnopopołudniowych, tj. godz. 15.00 oraz 17.30, poprzedzonych krótką prelekcją. Koszt biletu na każdy seans to 10 zł (po okazaniu Karty Seniora, legitymacji emeryta). W cenę biletu wliczona jest kawa lub herbata.

Prezentowane seniorom filmy pochodziły z bieżącego repertuaru kina ale program wzbogacany był o filmy z repertuaru klasyki kina.

- Poznańska Parada Międzypokoleniowa - 1 czerwca 2019 odbyła się druga Poznańska Parada Pokoleń, która rozpoczęła się o godz. 11.30 na Starym Rynku czytaniem bajek dzieciom, a po wysłuchaniu hejnału barwnym, wesołym korowodzie uczestnicy przeszli na Plac Wolności. W programie znalazły się koncerty (MammaMia Show, Teatr Blum, Negativ, koncert operetkowy, Peter Moss, Mietek Szcześniak), pokazy tańca dzieci i seniorów, warsztaty (w strefie fizyczności, umysłu, wypoczynku, artystyczne) oraz wiele atrakcji i niespodzianek dla dzieci. Z okazji obchodów 30-tej rocznicy pierwszych częściowo wolnych wyborów z czerwca 1989 roku mieszkańcy miasta mieli możliwość zjedzenia Tortu Wolności oraz obejrzenia filmu pt.: „Opowieści Okrągłego Stołu". Poznańska Parada Pokoleń zakończyła tegoroczne obchody Poznańskich Dni Rodziny i udział w niej wzięło ok. 7 tys. osób.
- Potańcówka na Wolnym- 8 września 2019 r. odbyła się druga „Potańcówka na Wolnym" na Dziedzińcu UMP. Zebrani licznie poznańscy seniorzy i seniorki mieli okazję wysłuchać koncertu zespołu cygańskiego „Bogdan Trojanek&Terne Roma" oraz bawić się przy muzyce lat 60, 70, 80-tych. Gośćmi specjalnymi byli: Juliusz Kubel, który gwarą poznańską opowiadał o zwyczajach tanecznych i żartach poznaniaków oraz zespół „Raj Seniora", który zaprosił do wspólnego tańca. Zabawie towarzyszyły konkursy i quizy oraz drobny poczęstunek.
- Spektakle teatralne - w ramach akcji „Kultura dla Seniora" w sezonie wiosennym poznańscy seniorzy mogli zobaczyć następujące spektakle: „Zakonnica w przebraniu", „Kwartet" w Teatrze Muzycznym oraz „27 grudnia" i „Drugi spektakl" w Teatrze Polskim. Jesienią seniorom zaproponowano: „Evitę", „Koziołka Matołka" i „Pippina" w Teatrze Muzycznym oraz „Miłość do trzech pomarańczy" (w Sylwestra) i „Za-Polską" w Teatrze Animacji, a także „Kotkę na rozgrzanym blaszanym dachu" w Teatrze Polskim.
- Koncert kolędowy dla seniorów - 20 grudnia 2019 r. w Teatrze Muzycznym zorganizowano dla poznańskich seniorów koncert świąteczny pt. „Swingowe Święta". Koncert był okazją do wysłuchania znanych światowych świątecznych piosenek. Po zakończeniu seniorzy otrzymali słodką niespodziankę – kartonik świątecznych pierników.

4. Mikrogranty dla seniorów

W roku 2019 wdrożono zadanie: „Mikrogranty dla Seniorów”. To dotacje na działania integracyjno-aktywizujące środowisko osób starszych oraz inicjatywy międzypokoleniowe, które realizowane były przez grupy nieformalne (co najmniej 3-osobowe) seniorów i seniorek, mieszkających w Poznaniu. Celem programu Mikrogranty dla seniorów było wsparcie aktywności społecznej seniorów (osób w wieku 60 lat i więcej), poprzez umożliwienie realizacji działań grupom nieformalnym (w tym także z klubów seniora) oraz podnoszenie jakości życia społeczności lokalnej. Na projekt grupa mogła wnioskować o przyznanie max. 1 500 zł. Na terenie miasta Poznania oraz na rzecz mieszkańców miasta Poznania realizowane były 23 projekty. Realizację zadania zlecono Operatorowi wyłonionemu w drodze otwartego konkursu ofert -Centrum Promocji i Rozwoju Inicjatyw Obywatelskich PISOP.

5. Senior maluszka tuli

Projekt stanowi pomoc dla rodziców i pracowników szpitala w opiece nad dzieckiem podczas pobytu na oddziale noworodkowym. Rodzice, którzy z różnych względów osobistych nie mogą sprawować nad niemowlęciem osobistej opieki, mogą liczyć na pomoc ze strony wolontariusza 60+. Seniorzy spędzają czas z dzieckiem, a przede wszystkim przytulają je, spełniając jedną z najważniejszych potrzeb rozwojowych. Projekt na zlecenie Miasta realizowało w 2019 r. Polskie Towarzystwo Opieki Paliatywnej - Poznań, a obecnie nad projektem czuwa Oddział Noworodkowy Szpitala im. Fr. Raszei. Projekt oparty na wolontariacie powstał w oparciu o koncepcję wypracowaną przez urzędników we współpracy z Oddziałem Noworodkowym Szpitala im. Fr. Raszei. Celem było połączenie potrzeb rodziców i seniorów. Rodzice z różnych przyczyn osobistych i rodzinnych nie są w stanie być stale obecni przy nowonarodzonych dzieciach, zapewniając im emocjonalny komfort i poczucie bezpieczeństwa. Dziecko przebywające w samotności narażone jest na wzrastający stres, a to skutkuje obniżeniem układu odpornościowego, lękiem, którego konsekwencje mogą być długofalowe i odbić się negatywnie na jego rozwoju psychicznym. Psychologowie podkreślają, że bicie serca drugiego człowieka to rytm, który jest dziecku najbardziej potrzebny. Dla osób starszych z kolei, dysponujących czasem, tego rodzaju zaangażowanie w projekt stanowi ważną motywację do życia, działania i poczucia bycia potrzebnym, a zatem spełnia ważny cel społeczny. Kiedy dziecko jest pozostawione samo, bliskość seniora, który ma ogromne pokłady empatii i miłości, jest nie do przecenienia. Opieka nad dziećmi odbywa się zawsze za zgodą rodziców. Projekt realizowany jest w oparciu o szczegółową weryfikację zainteresowanych z udziałem

psychologa i koordynatora ze strony szpitala. Chętni do pracy zobowiązani byli do wykonania pełnego zakres badań lekarskich - niezbędnych do tego, by móc pracować z noworodkami. Seniorzy zostali przeszkoleni przez personel medyczny i pozamedyczny szpitala, m.in. z zakresu zachowania się na oddziale, poruszania się po nim, odpowiedniego ubioru, przestrzegania odpowiedniego reżimu sanitarnego oraz z zakresu ochrony danych osobowych itp. Ważną częścią szkoleń były konsultacje z położnymi, które wyjaśniły, jak bezpiecznie zajmować się dziećmi, jak je karmić i jak bezpiecznie przytulać. Wolontariusze nauczyli się też zasad epidemiologicznych związanych z przebywaniem na oddziale noworodkowym, poznali psychologiczne aspekty pracy, a podczas pierwszych praktyk zapoznali się ze znajdującym się w szpitalu sprzętem i akcesoriami. Zainteresowanie udziałem w projekcie ze strony wolontariuszy było ogromne. Temat spotkał się również z dużą uwagą mediów, ze względu na innowacyjność i dopasowanie do współczesnych potrzeb aktywności międzypokoleniowych. 18 wolontariuszy pracuje w systemie zmian dziennych, także w święta. Projekt w obecnym zakresie potrwa do 2021 roku.

6. Miejska Rada Seniorów – IV kadencja

31 stycznia 2019 r. odbyło się pierwsze spotkanie Miejskiej Rady Seniorów IV kadencji, podczas którego wybrane zostało Prezydium. W roku 2019, Rada spotkała się dwanaście razy, a jej Prezydium szesnaście. Rada przyjęła 3 stanowiska, 5 uchwał i kilkanaście opinii.

Stanowiska w sprawie:

- Miejskiej Strategii Rozwiązywania Problemów Społecznych miasta Poznania na lata 2019-2025,
- grantów na dofinansowanie remontu mieszkań dla seniorów,
- projektu budżetu miasta na rok 2020.

Uchwały w sprawie:

- powołania zespołów problemowych MRS,
- zaopiniowania projektu budowy zielińca przy ul. Lwa,
- zaopiniowania projektu uchwały Rady Miasta dotyczącej odpłatności za usługi opiekuńcze,
- zaopiniowania projektu remontu traktu pieszego w ciągu al. Wielkopolskiej,
- zaopiniowania projektu skweru u zbiegu ulic Garbary i Stawna.

Rada wyraziła opinie w kilkunastu sprawach:

- zarządzenia Prezydenta dot. programu mieszkań studyjnych dla seniorów,

– sposobu dysponowania bezpłatnymi biletami dla seniorów na imprezy kulturalne,
– polityki mieszkaniowej wobec seniorów,
– zmiany zasad korzystania z usługi bezpłatnych przejazdów taksówką dla seniorów,
– działalności Centrum Inicjatyw Senioralnych,
– projektu innowacji społecznych dla osób starszych,
– poszerzenia usługi „złotej rączki”,
– dojazdów do grobów na cmentarzach komunalnych i usługi mycia nagrobków,
– inicjatywy MRS dot. minigrantów dla nieformalnych grup seniorów,
– zasad przyjęć pacjentów do zakładów opiekuńczo-leczniczych,
– stanu przygotowań do Dni Seniora, Targów Senioralnych, Dni Rodziny, korowodu międzypokoleniowego, pokazu mody i potańcówki na Wolnym,
– programu spotkań świątecznych i okazjonalnych dla mieszkańców domów pomocy społecznej,
– działalności Biblioteki Raczyńskich na rzecz seniorów,
– współdziałania szkół z klubami seniorów.

Miejska Rada Seniorów powołała cztery zespoły problemowe do spraw monitorowania i inspirowania działań polityki senioralnej miasta:
– Zespół kultury, rekreacji i sportu,
– Zespół zdrowia i pomocy społecznej,
– Zespół nauki i współpracy,
– Zespół informacji i promocji.

Rada skierowała swoich przedstawicieli do Komisji i zespołów miejskich: Komisja ds. przydziału mieszkań dla seniorów w budynkach komunalnych, Komisja ds. przydziału mieszkań w budynkach TBS, Zespół monitorujący realizację polityki senioralnej miasta, Kapituła tytułu „Miejsce przyjazne seniorom”, Zespół ds. projektu Centrum Wielka, Zespół ds. organizacji Dnia integracji międzypokoleniowej, Zespół ds. dni rodziny. Członkowie Rady biorą udział w przedsięwzięciach senioralnych miasta, niektóre z nich wspierają jako woluntariusze.

II. Działania na rzecz promocji i realizacji programów rodzinnych

- Dofinansowanie do miejsc opieki w żłobkach niepublicznych

Miasto Poznań dofinansowało miejsca opieki nad dziećmi do 3 roku życia w żłobkach prywatnych, ułatwiając tym samym rodzicom opiekującym się małymi dziećmi powrót na rynek pracy. W 2019 r. dofinansowano 2 099 miejsc opieki w 74 żłobkach niepublicznych. Kwota dofinansowania do jednego miejsca opieki w żłobku wynosi miesięcznie 600 zł (okres dofinansowania styczeń 2018-sierpień 2019 oraz wrzesień 2019-sierpień 2020).

- Maluch+ 2019

W ramach Resortowego program rozwoju instytucji opieki nad dziećmi w wieku do lat 3 „MALUCH+" 2019 Miasto Poznań utworzyło 21 miejsc opieki w żłobku publicznym „Balbinka" oraz otrzymało środki na funkcjonowanie 357 miejsc w 15 żłobkach publicznych.

- Wyprawka dla gzubka

„Wyprawka dla gzubka" to jednorazowe wsparcie rzeczowe dla rodziców, którym dziecko urodziło się po 1. września 2019 r. Przysługuje zgodnie z art. 22 a ustawy o świadczeniach rodzinnych, rodzicom mieszkającym w Poznaniu, niezależnie od ich dochodów, odprowadzają podatki na rzecz miasta oraz poprawnie wypełnili i złożyli wniosek. Wyprawkę można odebrać m. in. podczas rejestracji dziecka, w Urzędzie Stanu Cywilnego, ul. Libelta 16/20 oraz w punktach, za okazaniem aktu urodzenia, Poznańskie Centrum Świadczeń przy ul. Wszystkich Świętych 1 i ul. Małachowskiego 10, Centrum Inicjatyw Rodzinnych przy ul. Franciszka Ratajczaka 44 oraz w Kancelarii Urzędu Miasta Poznania przy ul. Słowackiego 22. Więcej informacji znajduje się na stronie www.poznan.pl/wyprawkadlagzubka. Ze względu na przedłużenie procesu przetargowego, Wyprawka wydawana była od 16 grudnia 2019 r. i do końca roku wydano 256 egzemplarzy. Wyprawka zakłada symboliczne przywitanie najmłodszych mieszkańców Poznania. Ma na celu podkreślenie znaczenia budowania więzi z miastem, ważności rodziny w życiu społecznym, jej rozwoju i wspierania na każdym etapie. Otrzymanie symbolicznego prezentu w postaci wyprawki ma też zaznaczyć szczególnie ważny moment narodzin nowych poznaniaków. Należy również zauważyć, że przyznanie wyprawki wpisuje się w przyjętą przez Radę Miasta Poznania uchwałą z dnia 12 lipca 2016 r. Nr XXXIII/523/VII/2016 „Politykę Prorodzinną dla Miasta Poznania na lata 2016-2020", która za priorytetowe uznaje m.in. tworzenie warunków do pełnego rozwoju i funkcjonowania rodziny poprzez wspomaganie jej we wszystkich fazach rozwoju, a jednym z jej głównych celów jest ukształtowanie w świadomości poznaniaków przyjętego

przez Miasto systemu wartości, w którym rodzina i dzieci będą wartościami priorytetowymi. Niewątpliwie „Wyprawka dla gzubka” jest jednym z instrumentów promowania rodziny, a także jedną z form promocji Poznania jako miejsca przyjaznego do zamieszkania rodzin z dziećmi, sprzyjającego rozwojowi rodziny. „Wyprawkę dla gzubka” stanowi pudełko zawierające: czapeczkę, kocyk, skarpetki, jednoczęściowe ubranko w rozmiarze 74. Motywy graficzne na nich umieszczone nawiązują do lokalnych tradycji i opracowane zostały zgodnie z systemem identyfikacji wizualnej Miasta.

- Półkolonie

W 2019 roku Miasto Poznań po raz drugi dofinansowało półkolonie miejskie organizowane przez poznańskie szkoły podstawowe (56 szkół), realizowane w trakcie dwumiesięcznych wakacji letnich. Za 5 dniowy turnus rodzice ponosili koszt 100 zł. Kwota dofinansowania na jedno dziecko przez Miasto Poznań wynosiła 340 zł. Wypoczynek dedykowany był uczniom klas I-III szkół podstawowych. Łącznie z oferty półkolonii miejskich skorzystało ponad 2200 dzieci biorąc udział w różnych zajęciach i atrakcjach organizowanych i przygotowywanych przez opiekunów. Organizatorzy zadbali o aspekt wychowawczy, edukacyjny, a także rozrywkowy przeprowadzonych działań. Starali się, aby program półkolonii był zróżnicowany i urozmaicony, a także uwzględniał zainteresowania i możliwości psychofizyczne wszystkich uczestników. Celem zajęć było między innymi stymulowanie rozwoju umysłowego i fizycznego, poznawanie najbliższej okolicy, a także stworzenie dzieciom warunków do aktywnego, kulturalnego, ciekawego i bezpiecznego spędzania czasu wolnego.

- Poznańskie Dni Rodziny 2019

Poznańskie Dni Rodziny rozpoczęły się 11 maja 2019 r. Festynem rodzinnym na Łęgach Dębińskich. Najmłodsi uczestnicy festynu mieli okazję zobaczyć przedstawienie „Co w szafie piszczy” w wykonaniu aktorów z Teatru Fuzja oraz posłuchać koncertu uczestniczki The Voice Kids - Carli Fernandes. Następnym punktem programu był happening taneczny ze Szkołą Tańca Prestiż. Na scenie zagrał Kraków Street Band. Dużych emocji niewątpliwie dostarczyły występy grupy akrobatycznej Everest Production - akrobacje z użyciem metalowego sześcianu, akrobacje na szarfie oraz pokaz z Flagą. O godz. 18:00 Zastępca Prezydenta Miasta Poznania Pan Jędrzej Solarski wraz z Przewodniczącym Rady Miasta Poznania Panem Grzegorzem Ganowiczem oraz Panią Magdaleną Pietrusik-Adamską Dyrektorem Wydziału Zdrowia i Spraw Społecznych, dokonali uroczystego przekazania kluczy do bram Miasta 11-osobowej Rodzinie.

Na zakończenie Inauguracji odbył się koncert gwiazdy wieczoru – Michała Szpaka z zespołem. Na zgromadzonych mieszkańców czekały również liczne atrakcje w 12 strefach aktywności min - zajęcia plastyczne, edukacyjne i sportowe, pokazy ratownictwa medycznego i nauka pierwszej pomocy, a także strefa gastronomii. Zadbano również o dostosowanie wydarzenia do potrzeb osób z niepełnosprawnościami poprzez zapewnienie tłumacza języka migowego, podestu dla osób poruszających się na wózkach oraz specjalnych toalet. Przygotowano także dodatkowe krzesła dla seniorów. Na czas trwania Inauguracji zwiększony został transport komunikacją publiczną.

W ramach Poznańskich Dni Rodziny w dniu 15.05 we współpracy z SWPS zorganizowana została konferencja pn. „O dzieciach i nastolatkach w kontekście ich rozwoju i relacji z rodzicami" Podczas 5 wykładów poruszane były tematy dojrzewania psychoseksualnego, zagrożeń związanych z cyberprzestrzenią, wzmacniania poczucia wartości u dzieci, komunikacji z nastolatkiem oraz znaczeni kar i nagród w wychowaniu dzieci. W trakcie wykładów padały liczne pytania ze strony publiczności na które chętnie odpowiadali prowadzący je specjaliści. W konferencji udział wzięło 130 osób.

- Dzień Dziecka

Z kolei 31.05 na dziedzińcu UMP odbył się kolorowy Dzień Dziecka wraz z sesją III Dziecięcej Rady Miasta. Dwudziestu młodych radnych (nominacja wręczona na scenie przez P.P.K. Kierzek-Koperską oraz P. Przewodniczącego Ganowicza) zostało wybranych w konkursie „Poznań pełen emocji" przeprowadzonym dzięki współpracy z Fundacją Wspierania Twórczości, Kultury i Sztuki ARS w Poznańskich szkołach podstawowych. W ramach konkursu dzieci z klas I - VIII opisywały (dowolną techniką) emocje związane z naszym Miastem. Laureaci konkursu będą mieli okazję podzielić się swoimi przemyśleniami dot. Miasta podczas sesji III Dziecięcej Rady Miasta, pod przewodnictwem Pana Grzegorza Ganowicza. Podczas burzliwych obrad, młodzi radni głosowali nad licznymi propozycjami zmian w mieście min. rozbudową ścieżek rowerowych, dostępem do wody pitnej przy placach zabaw, utworzeniem azylu dla wilków, ograniczeniem sprzedaży alkoholu, zakazem palenia w miejscach publicznych czy wskazaniem w przestrzeni miejskiej miejsc na graffiti. W tym czasie na zgromadzone na dziedzińcu dzieci czekały liczne atrakcje: występy uczniów szkoły musicalowej Erato, pokazy Magika, konkursy, gry, zabawy i animacje na dziedzińcu min. plener malarski, malowanie buziek, eko-warsztaty prowadzone przez Po-dzielnię, warsztaty kuglarskie

(fundacja ProSpin) oraz stanowiska Poznańskiego Centrum Świadczeń - Centrum Inicjatyw Rodzinnych, Straży miejskiej i Młodzieżowej Rady Miasta.

W terminie od 11.05-01.06.2019 r. dzięki współpracy między innymi z jednostkami miejskimi, organizacjami pozarządowymi, prywatnymi przedsiębiorcami oraz partnerami Karty Dużej Rodziny na terenie miasta odbyło się ponad 300 wydarzeń spotkań i imprez o charakterze integrującym i promującym życie rodzinne. Na mieszkańców czekały liczne wydarzenia kulturalne, sportowe i edukacyjne - pikniki, zawody, festyny, spotkania, warsztaty i konferencje. Informacje o wydarzeniach zostały zebrane w formie ogólnodostępnego kalendarium publikowanego zarówno na stronie internetowej: www.poznan.pl/poznanskiednirodziny, jak i w wersji drukowanej, a także na dedykowanym wydarzeniu na portalu Facebook.

- Gala Rodzin

W dniu 21 listopada 2019 w kinie Apollo odbyła się uroczysta Gala Rodzin podczas której przyznano tytuły SUPERŻŁOBKA, SUPERPRZEDSZKOLA oraz SUPERBOHATERA, a także wręczono nagrody wybranym partnerom Karty Dużej Rodziny. Plebiscyt na SUPERŻŁOBEK i SUPERPRZEDSZKOLE 2019 przeprowadzony został w dniach od 24 października do 14 listopada 2019 r. Jego celem było wyłonienie placówki najbardziej przyjaznej dzieciom i ich rodzinom. W ankiecie brały udział placówki znajdujące się w Rejestrze Żłobków i Klubów Dziecięcych (na dzień 15.10) prowadzonych przez Miasto Poznań oraz Przedszkoli publicznych według stanu na dzień 30.09.2019 r. Aby oddać głos, rodzice oraz opiekunowie dzieci musieli wypełnić anonimową ankietę Internetową złożoną z 5 krótkich pytań. Na podstawie 5240 głosów tytuł: SUPERŻŁOBKA przyznano Żłobkowi Kalinka, z kolei tytuł SUPERPRZEDSZKOLA przypadł Przedszkolu Nr 163 Baśniowy Zamek. Nagrodę SUPERBOHATERA 2019 przyznano 10-letniemu Mateuszowi Jarantowskiemu który uratował życie swojemu wujkowi. W dniach od 26 września do 10 października 2019 r. przeprowadzono ankietę dotyczącą poziomu zadowolenia z oferowanych usług w ramach poznańskiego gminnego programu dla rodzin wielodzietnych – Karta Dużej Rodziny. Na podstawie jej wyników przyznano nagrody dla partnerów poznańskiego programu dla rodzin wielodzietnych – Karta Dużej Rodziny. W kategorii najlepsza oferta partnerska 2019 r. wyróżnione zostały: Termy Maltańskie, Poznańskie Ośrodki Sportu i Rekreacji oraz Cukiernia Kandulski W kategorii debiut (czyli wśród partnerów z którymi podpisano porozumienie w 2019 roku) wyróżnieni zostali: Bistro Nóż i Widelec , szkoła pływania „Jak Pływać - Remigiusz Wojdanowicz”, oraz

stomatologia „Żyrafa Zębala”. Na zakończenie Gali Rodzin odbył się spektakl „Ja, bałwan” w wykonaniu aktorów z poznańskiego Teatru Animacji.

- Standardy jakości opieki dla dzieci do lat 3 w żłobkach

W 2019 r. rozpoczęto proces wdrożenia standardów w żłobkach publicznych opracowanych przez Instytut Małego Dziecka. Merytorycznym realizatorem procesu jest Instytut Małego Dziecka. W ramach zleconej usługi przeprowadzono szkolenia z obszaru „Personel – kwalifikacje, kompetencje i rozwój zawodowy” standard 2 „Personel tworzy rozwijający się i regularnie współpracujący zespół” oraz standard 3 „Personel rozwija styl opieki i komunikacji z dziećmi oparty na szacunku i uważności na potrzeby dzieci”. W szkoleniach uczestniczyli dyrektorzy żłobków publicznych, a także po jednej opiekunce z każdego oddziału we wszystkich żłobkach publicznych. Ponadto w dniach 28-29 listopada 2019 r. odbyły się seminaria upowszechniające standardy żłobkowe, które przeznaczone były dla wszystkich opiekunek zatrudnionych w publicznych żłobkach. Każda z uczestniczek otrzymała egzemplarz opracowanych Standardów, a także Program opiekuńczo-edukacyjny dla żłobków i klubów dziecięcych opracowany przez IMD. Od dyrektorów żłobków zebrano także szczegółowe potrzeby w zakresie standardu 1 „Struktura zatrudnienia personelu zapewnia sprawne funkcjonowanie żłobka”. Dodatkowo opracowany został informator „Standardy jakości opieki dla dzieci do 3 lat w żłobkach”, który zawiera najważniejsze informacje na temat Standardów.

- Żłobek Niezapominajka

w ramach Resortowego programu rozwoju instytucji opieki nad dziećmi w wieku do lat 3 „Maluch +” 2018 Miasto pozyskało środki na utworzenie 60 miejsc opieki w formie żłobka publicznego. Poznańskie Towarzystwo Budownictwa Społecznego zaproponowało na żłobek lokal usługowy, który powstał na parterze budynku mieszkalnego z lokalami usługowymi przy ul. Moniki Cegłowskiej. Następnie został przygotowany projekt budowlano-wykonawczy na żłobek oraz rozpoczęto prace remontowo-budowlane. Z końcem grudnia 2018 r. zakończono prace remontowo-budowlane. Następnie lokal został umeblowany i wyposażony w niezbędny sprzęt, pomoce edukacyjne i zabawki. W styczniu 2019 r. kontynuowano prace związane z wyposażaniem i aranżacją wnętrz w nowo tworzonym żłobku publicznym „Niezapominajka” w Zespole Żłobków nr 2. Żłobek został wpisany do rejestru żłobków 29 stycznia 2019 a od 1 lutego objął opieką 60 dzieci. Całkowita wartość projektu to 1 120 467,00 zł, w tym środki pochodzące z dotacji w ramach programu Maluch wyniosły 720 000,00 zł.

- Strajk

Wydział Zdrowia i Spraw Społecznych zawarł 11 umów na organizację opieki podczas strajku w placówkach oświaty. W dniach od 15.04.2019 r. do 17.04.2019 r. 195 dzieci mogło skorzystać z opieki w 5 punktach w Poznaniu. W terminie od 24.04.2019 r. do 26.04.2019 r. 170 dzieci mogło skorzystać z opieki w 5 punktach w Poznaniu.

III. Działania w zakresie wsparcia społecznego

1) Zapewnienie wsparcia osobom niesamodzielnym z powodu niepełnosprawności i/lub długotrwałej choroby

- Usługi opiekuńcze dla osób wymagających pomocy osób drugich w ich miejscu zamieszkania (współfinansowane z Solidarnościowego Funduszu Wsparcia Osób Niepełnosprawnych przyznanego Miastu na realizację Programu Ministerstwa Rodziny, Pracy i Polityki Społecznej pt. „Usługi opiekuńcze dla osób niepełnosprawnych" edycja 2019)
  - świadczenie usług opiekuńczych w miejscu zamieszkania dla 3 697 osób (wysokość środków przekazanych to 27 596 537,00zł w tym środki z Solidarnościowego Funduszu Wsparcia Osób Niepełnosprawnych - 1 404 735,00zł);
  - świadczenie specjalistycznych usług opiekuńczych w miejscu zamieszkania dla 76 osób (wysokość środków przekazanych to 735 339,00 zł w tym środki z Solidarnościowego Funduszu Wsparcia Osób Niepełnosprawnych – 90 816,00 zł);
  - świadczenie specjalistycznych usług opiekuńczych dla osób z zaburzeniami psychicznymi w miejscu zamieszkania dla 67 osób (wysokość środków przekazanych 764 577,00 zł).

Program obejmował realizację zadań w zakresie świadczenia usług opiekuńczych i specjalistycznych usług opiekuńczych dla:

- osób niepełnosprawnych w wieku do 75 roku życia z orzeczeniem o znacznym stopniu niepełnosprawności, jak również posiadających orzeczenie lekarza orzecznika Zakładu Ubezpieczeń Społecznych o całkowitej niezdolności do pracy i niezdolności do samodzielnej egzystencji lub orzeczenie o niezdolności

do samodzielnej egzystencji wydane na podstawie przepisów ustawy o emeryturach i rentach z Funduszu Ubezpieczeń Społecznych;

– dzieci do 16 roku życia z orzeczeniem o niepełnosprawności ze szczególnymi wskazaniami: konieczności stałej lub długotrwałej opieki i pomocy innej osoby w związku ze znacznie ograniczoną możliwością samodzielnej egzystencji oraz konieczności stałego współudziału na co dzień opiekuna dziecka w procesie jego leczenia, rehabilitacji i edukacji spełniających warunki do udzielenia pomocy wskazane w ustawie o pomocy społecznej.

W ramach Programu, na rzecz uprawnionych mieszkańców Poznania zrealizowano 100 285 godzin usług wobec 196 osób :

- 97 553,5 godzin usług opiekuńczych dla 188 osób,
- 2 732 godziny specjalistycznych usług opiekuńczych dla 8 osób.

Całkowity koszt Programu wyniósł 2 138 779,5 zł, w tym wsparcie finansowe z Solidarnościowego Funduszu Wsparcia Osób Niepełnosprawnych - 1 069 389,75 zł oraz wkład własny Miasta - 1 069 389,75 zł. Zadania zostały zrealizowane na zlecenie Miasta przez Polski Komitet Pomocy Społecznej i Polski Czerwony Krzyż.

- **Teleopieka** – kontynuacja usługi, z której w 2019 skorzystało 691 osób (dotacja 1 600 000,00 zł), zapewniono świadczenie usług w Centrum Usamodzielniania – miejsca krótkookresowego dziennego pobytu jako formy mieszkania wspomaganego dla osób z niepełnosprawnością – skorzystało 36 osób (dotacja 99 996,00 zł) oraz wsparto 80 opiekunów faktycznych niesamodzielnych (dotacja 50 000,00). Zadania te dotyczyły zachowania trwałości projektu realizowanego w latach 2017-2018 przez MOPR pt. „Usługi społeczne dla mieszkańców Poznania” z WRPO.
- **Środowiskowe domy samopomocy** – w 9 placówkach prowadzonych wyłącznie przez organizacje pozarządowe wsparcie uzyskało 392 osoby niepełnosprawne w ramach 342 miejsc (ogółem przekazane dotacje wyniosły 7 897 505,00 zł). Zadanie było realizowane przez Stowarzyszenie Przyjaciół Niewidomych i Słabowidzących, Stowarzyszenie Pomocy Osobom Niepełnosprawnym "Sokoły", Stowarzyszenie na Rzecz Osób Niepełnosprawnych "Iskra", Wielkopolskie Stowarzyszenie Alzheimerowskie, Stowarzyszenie „Na Tak”, Stowarzyszenie Osób i Rodzin Na Rzecz Zdrowia Psychicznego "Zrozumieć i Pomóc", Stowarzyszenie Na Rzecz Młodzieży Sprawnej Inaczej "Śmiałek", Polskie Stowarzyszenie Na Rzecz Osób z Niepełnosprawnością Intelektualną Koło w Poznaniu.

- **Dzienne domy pomocy** – 420 miejsc w tym 70 miejsc w Dziennym Domu prowadzonym przez Polski Komitet Pomocy Społecznej, ze wsparcia skorzystały 384 osoby, wydatki Miasta 2 729 569,27 zł.
- **Dzienny Ośrodek Adaptacyjny** – 35 uczestników (35 miejsc) budżet 1 221 557,94 zł.
- **Domy Pomocy Społecznej** - 716 miejsc w 7 placówkach w tym 3 prowadzone przez Zgromadzenia Zakonne: Sióstr Urszulanek, pw. Św. Wincentego a Paulo oraz „Serafitki", liczba mieszkańców w 2019 r. – 857 osób; (wydatki Miasta ogółem 33 460 550.00zł).

2) Działania na rzecz wychodzenia z kryzysu bezdomności

W 2019 r. kontynuowana była realizacja poniższych zadań na rzecz osób bezdomnych na podstawie umów z organizacjami pozarządowymi:

- mobilny punkt pomocy dla osób bezdomnych przebywających w tzw. miejscach niemieszkalnych (m.in. dworce, ulice, działki, koczowiska, klatki schodowe, pustostany). Pomoc około 250 osobom bezdomnym zapewniały 2 Stowarzyszenia tj. „Pogotowie Społeczne" i „Dom Pomocna Dłoń". Podczas jednego kursu autobusu pomoc uzyskało ponad 100 osób. W 2019 r. wydano na ten cel 128 100,00 zł.
- zapewnienie wsparcia w mieszkaniu treningowym osobom i rodzinom przebywającym w schronisku lub noclegowni i nieposiadającym prawa do lokalu socjalnego (liczba uczestników - 14 w tym 8 dzieci; dotacja – 35 000,00 zł;
- prowadzenie Ogrzewalni przy ul. Krańcowej 10 - w okresie sprawozdawczym placówka dokonała 10 746 przyjęć, a z pomocy skorzystało 611 osób (dotacja 360 900,00 zł);
- prowadzenie łaźni przy ul. Krańcowej 10 tj.: zapewnienie osobom bezdomnym możliwości korzystania z zabiegów higienicznych, niezbędnych środków higienicznych, odzieży na wymianę oraz dodatkowo z innych form wsparcia doraźnego, z zabiegów skorzystało 3 144 osoby (dotacja 138 000,00 zł).
- streetworking - pomocą objęto 682 osoby (dotacja 200.000,00 zł);
- zapewnienie bezpłatnych posiłków wydawanych przez 1 organizację pozarządową i 3 zgromadzenia zakonne; skorzystało około 783 osoby dziennie (dotacja 80.000,00 zł);
- codziennie zapewniono 267 miejsc w noclegowniach i schroniskach dla osób bezdomnych w tym z usługami opiekuńczymi. W noclegowaniach z pomocy

skorzystały 874 osoby, w schroniskach 381 osób oraz w schronisku z usługami opiekuńczymi 43 osoby (dotacje ogółem 3 276 700,00 zł),

- zorganizowano po raz kolejny wigilię na MTP, w której uczestniczyło 1400 osób oraz obchody 3 Światowego Dnia Ubogich dla 400 osób.

Na powyższe zadania realizowane przez organizacje pozarządowe tj. Stowarzyszenie MONAR, Stowarzyszenie „Dom Pomocna Dłoń", Stowarzyszenie Pomocy Bliźniemu „Mar-Kot", Stowarzyszenie Pogotowie Społeczne, Towarzystwo im. Św. Brata Alberta, Caritas Archidiecezji Poznańskiej, Caritas Poznańska, Fundacja Miłosierdzie, Zgromadzenie Sióstr Urszulanek, Zgromadzenie Sióstr Albertynek, Zgromadzenie Sióstr Franciszkanek - wydano 4 248 700,00 zł. Ponadto miejski Ośrodek dla Bezdomnych Nr 1 zapewnił w 2019 r. wsparcie 287 mężczyznom (liczba miejsc – 95, okres zimowy do 115), wydatki na bieżącą działalność – 1 408 055,88 zł.

3) Mieszkalnictwo chronione, lokale socjalne ze wsparciem treningowym

- Mieszkania chronione prowadzone były w 2019 r. przez 4 organizacje pozarządowe: Stowarzyszenie „Dom Pomocna Dłoń", MONAR, Pogotowie Społeczne oraz Stowarzyszenie Osób i Rodzin na Rzecz Zdrowia Psychicznego "Zrozumieć i Pomóc", Organizacje dysponowały 7 mieszkaniami chronionym w tym 4 na terenie Miasta. Ogółem z tej formy pomocy skorzystały 53 osoby. Miasto przekazało dotacje w wysokości ogółem 300 538,00 zł.
- program najmu socjalnego lokali ze wsparciem w 2019 r. realizowano w 135 lokalach socjalnych w 41 mieszkaniach o powierzchni powyżej 80 m^2. W programie uczestniczyło 6 podmiotów w tym 5 stowarzyszeń oraz spółka non-profit. Ogółem kwota dotacji przeznaczona na realizację zadania przeznaczono - 944 540,00 zł.

IV. Działania na rzecz osób z niepełnosprawnościami

1. Realizacja zadań publicznych w obszarze „Działalność na rzecz osób niepełnosprawnych w roku 2019".

- Zapewnienie opieki osobom niepełnosprawnym w warunkach ośrodków wsparcia i rehabilitacji społecznej.

Realizowano 16 umów dotyczących prowadzenia ośrodków wsparcia dla osób z niepełnosprawnościami, w tym 4 całodobowe ośrodki opiekuńczo rehabilitacyjne. W ośrodkach prowadzono różnorodne działania terapeutyczne m.in. psychologiczne, pedagogiczne, logopedyczne, fizjoterapeutyczne, tyflopedagogiczne, sensoryczne i inne. Ponadto uczestnikom ośrodków oferowano: treningi umiejętności społecznych, zajęcia

i imprezy aktywizujące, zajęcia integracyjne, specjalistyczne poradnictwo (w tym prawne), specjalistyczną diagnostykę, indywidualne plany terapii, półkolonie, turnieje i konkursy, zajęcia sportowe, uczestnictwo w wydarzeniach sportowych, kulturalnych i rekreacyjnych, specjalistyczne wykłady i szkolenia (w tym dla otoczenia osób z niepełnosprawnościami). Prowadzone działania zmierzały do zwiększania samodzielności, poczucia bezpieczeństwa i własnej wartości, pobudzania zainteresowań osób z niepełnosprawnością. Wydatkowano kwotę 3 034 000 zł.

- Poprawa stanu psychicznego i fizycznego osób niepełnosprawnych.

Realizowano 16 umów. Uczestnikom projektów oferowano różnorodne formy wsparcia i terapii. Formy wsparcia dostosowane były do indywidualnych potrzeb uczestników i obejmowały m.in.: grupy wsparcia środowiskowego, rehabilitacyjne wizyty domowe, specjalistyczną diagnostykę (medyczną i psychologiczną, logopedyczną), treningi usprawniające i usamodzielniające, szkolenia z zakresu komunikacji alternatywnej, gry i zabawy usprawniające, imprezy sportowe i rekreacyjne, kampanie profilaktyczne i informacyjne. Prowadzono terapie specjalistyczne: psychologiczne, logopedyczne, fizjoterapie, kinezyterapie, socjoterapie, arteterapie, dogoterapie i inne. Ponadto zwiększano świadomość społeczeństwa na temat niepełnosprawności poprzez spotkania edukacyjne i integracyjne. Wydatkowano środki w wysokości 663 600 zł.

- Rozwój zawodowy oraz integracja osób niepełnosprawnych i ich rodzin

Realizowano 4 umowy w ramach których promowano działania zmierzające do integracji społecznej i zawodowej osób z niepełnosprawnościami. Działania obejmowały: doradztwo zawodowe, psychologiczne, wsparcie asystentów pracy, kampanie społeczne, audyty i analizy dotyczące problemów osób z niepełnosprawnościami, szkolenia i doradztwo dla otoczenia osób z niepełnosprawnościami, spotkania, konkursy, konsultacje dla osób z niepełnosprawnościami oraz ich otoczenia. Wydatkowano środki w wysokości 190 000 zł.

- Poradnictwo dla osób niepełnosprawnych i ich rodzin

Realizowano 3 umów dotyczących prowadzenia punktów doradztwa i poradnictwa w zakresie problemów, uprawnień i rehabilitacji osób z niepełnosprawnościami. Wydatkowano środki w wysokości 80 000 zł.

- Rozwój usług asystenckich

Realizowano 4 umowy. Celem działań w ramach projektów był wzrost poziomu partycypacji i aktywności społecznej osób z niepełnosprawnościami oraz ograniczenie

zjawiska izolacji i bierności. Cel realizowany był poprzez zapewnienie osobom z niepełnosprawnościami w naturalnym środowisku społecznym warunków dla ich rozwoju, nauki, pracy, uczestnictwa w kulturze, w działalności społecznej i politycznej. Usługi asystenckie polegały na wspieraniu osób z niepełnosprawnościami w codziennych czynnościach takich jak np.: przemieszczanie się poza domem, w tym środkami komunikacji publicznej, wizyty w urzędzie, u lekarza, w sklepie, w kinie, na basenie. Asystent pomagał w zrobieniu zakupów, w drobnych pracach domowych, pisaniu pism urzędowych, w dowozie na zajęcia w WTZ, na zajęcia sportowe, do Dziennego Domu Seniora, do ZUS, do sądu, na kurs komputerowy, na zajęcia rehabilitacyjne. Asystent wspierał osoby z niepełnosprawnościami w trakcie zajęć tai-chi, w treningach boccii, w trakcie załatwiania spraw w ZUSie i w innych sytuacjach. Beneficjentami projektu i odbiorcami usług były pełnoletnie osoby z niepełnosprawnościami zaliczone do umiarkowanego lub znacznego stopnia niepełnosprawności, zamieszkujące w Poznaniu. W trakcie realizacji projektów w 2019 roku z pomocy asystenta skorzystało 281 osób w ramach 6669 godzin usług. Łączna kwota dotacji: 300 000 zł.

2. **Realizacja zadań publicznych w obszarze „Działalność na rzecz osób niepełnosprawnych" w trybie art. 19a ustawy o działalności pożytku publicznego – małe granty:**

- zorganizowanie wycieczki krajoznawczej dla osób z niepełnosprawnościami,
- aktywizacja ruchowa osób z niepełnosprawnością intelektualną i sprzężoną z profesjonalnym instruktorem,
- przeprowadzenie zajęć terapeutycznych z zakresu alpakoterapii i felinoterapii oraz udział w wycieczce terapeutycznej,
- zorganizowanie warsztatów z wizażu i wizerunku, savoir vivre oraz warsztatów kulinarnych i artystycznych,
- zorganizowanie spotkań integracyjnych z częścią artystyczną,
- zorganizowanie obozu przetrwania dla dorosłych osób z niepełnosprawnością intelektualną lub sprzężoną,
- przeprowadzenie akcji informacyjno-edukacyjnej w celu zwiększenia świadomości społecznej o osobach z autyzmem zakończonej eventem biegowym,
- przeprowadzenie warsztatów z savoir vivre wobec osób z różnego rodzaju niepełnosprawnościami dla pracowników MPK i ZTM w Poznaniu,

- zorganizowanie konferencji, spotkań, pikniku w ramach Poznańskiego Tygodnia Mózgowego Porażenia Dziecięcego,
- zorganizowanie pilotażowych działań wspierających rodziców dzieci z Zespołem Downa, polegających na domowych wizytach fizjoterapeutki, neurologopedy, wirtualnych poradach psychologa oraz telefonicznego wsparcia.

Liczba umów: 14 (w tym 7 ze środków Rad Osiedli)

Koszt łączny wszystkich małych grantów: 85 297 zł.

3. **Otwarty konkurs na realizację zadań, w obszarze działalności na rzecz osób niepełnosprawnych, w tym: prowadzenie ośrodków wsparcia i rehabilitacji społecznej poprawa stanu fizycznego i psychicznego osób niepełnosprawnych; rozwój zawodowy i integracja osób niepełnosprawnych oraz poradnictwo dla osób niepełnosprawnych w roku 2020.**

W odpowiedzi na konkurs wpłynęło 68 ofert, z czego dofinansowanie otrzymało 41 projektów z terminem realizacji od 1 stycznia 2020 roku do 31 grudnia 2020 roku na łączną kwotę 4 275 000,00 zł.

Podpisano umowy na realizację projektów w następujących obszarach:

- prowadzenie ośrodków wsparcia i rehabilitacji społecznej – 18 projektów w łącznej kwocie 3 400 000 zł,
- poprawa stanu fizycznego i psychicznego osób niepełnosprawnych - 17 projektów w łącznej kwocie 605 000,00 zł,
- rozwój zawodowy i integracja osób niepełnosprawnych i ich rodzin - 3 projekty w łącznej kwocie 190 000,00 zł,
- poradnictwo dla osób niepełnosprawnych - 3 projekty w łącznej kwocie 80 000,00 zł.

4. **Realizacja zadań z zakresu rehabilitacji zawodowej, finansowanych przez Państwowy Fundusz Rehabilitacji Osób Niepełnosprawnych (PFRON).**

- W ramach środków przeznaczonych na rehabilitację zawodową zrealizowano następujące zadania:
  - utworzono 12 nowych stanowisk pracy dla osób niepełnosprawnych. Na zadanie wydatkowano 473 107 zł,
  - zrefundowano koszty zatrudnienia 24 pracowników pomagających pracownikowi niepełnosprawnemu w pracy. Na zadanie wydatkowano 44 211 zł,

- udzielono 6 osobom niepełnosprawnym jednorazowych dofinansowań do rozpoczęcia działalności gospodarczej. Na zadanie wydatkowano 208 553 zł,
- sfinansowano szkolenia oraz instrumenty i usługi rynku pracy dla 14 osób z niepełnosprawnościami. Na zadanie wydatkowano 23 710 zł.

Łącznie na zadania ustawowe z zakresu rehabilitacji zawodowej wydatkowano 749 581 zł.

- Miasto Poznań realizowało „Program Wyrównywania Różnic Między Regionami" finansowany ze środków PFRON.

Na podstawie umowy zawartej z PFRON udzielono jednej osobie z niepełnosprawnościami dofinansowania na podjęcie działalności gospodarczej. W ramach ww. programu wydatkowano 40 000 zł.

5. Inicjatywy na rzecz osób z niepełnosprawnościami.

- Projekt: „Program mieszkalnictwa wspomaganego osób z niepełnosprawnością intelektualną z terenu miasta Poznania"

a) Program został zrealizowany w partnerstwie Miasta Poznań i Stowarzyszenia Na Tak- lidera projektu. Do dyspozycji beneficjentów (osób z niepełnosprawnością intelektualną) oddane były 4 lokale mieszkaniowe dostosowane do potrzeb uczestników. W trzech z nich odbyło się siedem trzytygodniowych cykli treningów mieszkaniowych, w dwóch cztery pobyty krótkookresowe (tj. treningi trzymiesięczne). Uczestnicy otrzymali indywidualne wsparcie psychologiczne, możliwość udziału w indywidualnych sesjach aktywizacji społecznej oraz w grupowych treningach umiejętności interpersonalnych i społecznych. W roku 2019 łącznie 56 beneficjentów projektu skorzystało z treningów i pobytów krótkookresowych w dostosowanych mieszkaniach. Uczestnikami były osoby bierne zawodowo, nieobjęte wsparciem placówki całodobowej opieki. Wsparciem objęto również rodziny uczestników. Zorganizowane zostały warsztaty kompetencyjne dla opiekunów faktycznych oraz indywidualne porady psychologiczne. Łączna wartość wydatków kwalifikowanych projektu wynosi 2 519 975,45 zł w tym wkład własny w kwocie 125 998,78 zł ze środków Miasta Poznań. Realizacja projektu zakończyła się z dniem 30.09.2019 roku.

b) Wydział Zdrowia i Spraw Społecznych realizuje trwałość wyżej opisanego projektu w ramach umowy o realizację zadania publicznego pod tytułem: „Mieszkania wspomagane dla osób z niepełnosprawnością intelektualną z terenu miasta Poznania". Celem podjętych działań jest zapewnienie dostępu do usług mieszkalnictwa

wspomaganego, dla 25 osób niepełnosprawnych intelektualnie (w szczególności o znacznym lub umiarkowanym stopniu niepełnosprawności oraz z niepełnosprawnością sprzężoną i z zaburzeniami psychicznymi). Wsparcie adresowane jest także do opiekunów faktycznych beneficjentów.

W ramach projektu realizowane są usługi specjalistyczne w dwóch mieszkaniach treningowych:

- pobyt w mieszkaniu wspomaganym wraz z usługami wspierającymi samodzielność dla 25 osób niepełnosprawnych (dwa pobyty krótkookresowe i sześć treningów mieszkaniowych),
- indywidualne wsparcie psychospołeczne,
- indywidualne sesje aktywizacji społecznej,
- grupowe treningi umiejętności interpersonalnych i społecznych,
- poradnictwo psychologiczne w tym warsztaty kompetencyjne i indywidualne porady psychologiczne dla opiekunów faktycznych.

Wynajęte lokale są dostosowane i wyposażone zgodnie z potrzebami i możliwościami osób niepełnosprawnych. Oferowane wsparcie świadczone jest w społeczności lokalnej, zindywidualizowane i dostosowane do konkretnej potrzeby danego uczestnika. Okres realizacji zadania: od 1.11.2019 do 31.05.2020. Wysokość środków przekazana na realizację zadania publicznego: 437 825,00 zł.

- Opracowanie i wydanie informatora pt.: „Poznański przewodnik po ulgach i uprawnieniach dla osób z niepełnosprawnością i ich rodzin”

W celu przybliżenia podstawowego katalogu form wsparcia i instrumentów aktywizacji społecznej i zawodowej mieszkańców Poznania o ograniczonej sprawności przygotowano i wydano *Poznański przewodnik po ulgach i uprawnieniach dla osób z niepełnosprawnością i ich rodzin.* Przewodnik, przedstawia informacje o podstawowych formach wsparcia i pomocy zarówno w formie finansowej, jak i w formie ulg, zwolnień, usług specjalistycznych oraz udogodnień w przypadku różnych form aktywności. W publikacji można znaleźć informacje o instytucjach świadczących wsparcie wraz z syntetycznym opisem procedur. Ponadto poradnik zawiera informacje dotyczące zakresu dostępności do instytucji oferujących wsparcie i usługi dla osób o ograniczonej sprawności.

Przewodnik do pobrania w wersji elektronicznej dostępny jest na stronie internetowej Poznania: https://www.poznan.pl/mim/hc/news/poznanski-przewodnik-po-ulgach-i-uprawnieniach-dla-osob-z-niepelnosprawnoscia-i-ich-rodzin,140811.html

Publikację wydrukowano w nakładzie 1000 szt. Koszt realizacji to 25 990,27 zł.

- Audyty dostępności witryn internetowych

Wydział Zdrowia i Spraw Społecznych zlecił przeprowadzenie audytu dostępności 18 stron internetowych poszczególnych miejskich jednostek organizacyjnych. Witryny zostały zbadane pod kątem spełniania wymogów określonych w rozporządzeniu w sprawie Krajowych Ram Interoperacyjności, minimalnych wymagań dla rejestrów publicznych i wymiany informacji w postaci elektronicznej oraz minimalnych wymagań dla systemów teleinformatycznych (Dz.U.2017 poz.2247). Efektem audytu są raporty zawierające szczegółowe informacje o spełnianiu poszczególnych wytycznych wyżej wymienionego rozporządzenia oraz rekomendacje do wdrożenia, które zostały przekazane jednostkom. Koszt realizacji 18 000 zł.

- Opiniowanie projektów architektonicznych inwestycji drogowo-komunikacyjnych z uwzględnieniem potrzeb osób z różnego rodzaju niepełnosprawnościami

W 2019 r. Miejska Społeczna Rada ds. Osób Niepełnosprawnych uczestniczyła w pracach dotyczących opiniowania 14 projektów oraz inwestycji drogowo-komunikacyjnych uwzględniając potrzeby osób z różnego rodzaju niepełnosprawnościami. Projekty opiniowano w oparciu o Standardy Dostępności dla Miasta Poznania. Dotyczyły one remontów i budowy dróg, ulic, przejść dla pieszych, dróg rowerowych, placów zabaw m.in. przebudowa ul. Umultowskiej, ciągu pieszego w ul. Unii Lubelskiej, rewitalizacji Płyty Starego Rynku, przebudowy Hali Widowiskowo – Sportowej Arena, placu zabaw przy ul. Wojska Polskiego. Ponadto Miejska Społeczna Rada ds. Osób Niepełnosprawnych przeprowadziła wizje terenowe dotyczące min.: korekty ułożenia faktur ostrzegawczych w ramach inwestycji: przebudowy trasy tramwajowej na odcinku od Os. Lecha do Ronda Żegrze.

- Promowanie zasad projektowania uniwersalnego

– Szkolenia z zakresu Standardów Dostępności oraz zasad projektowania uniwersalnego, których przedmiotem było omówienie wytycznych, które znajdują zastosowanie w planowaniu, projektowaniu i realizowaniu nowych inwestycji oraz przebudowy obiektów w przestrzeni publicznej - stanowiących ważny krok w procesie tworzenia miasta przyjaznego dla osób z ograniczoną sprawnością. W szkoleniach uczestniczyło łącznie 57 osób, w tym projektanci i wykonawcy inwestycji infrastrukturalnych oraz pracownicy Urzędu Miasta i miejskich jednostek organizacyjnych realizujących przedsięwzięcia budowlane mające na celu poprawę dostępności obiektów i infrastruktury dla osób z niepełnosprawnościami. Koszt: 11 400 zł.

- Szkolenia dla Przewodniczących Rad Osiedli oraz Przewodniczący Zarządu Osiedli, których przedmiotem było przedstawienie zasad projektowania uniwersalnego w oparciu o wydane przez Prezydenta Miasta Poznania zarządzenie nr 817/2018/P w sprawie stosowania Standardów Dostępności dla Miasta Poznania. Celem szkolenia było wdrożenie zasad projektowania uniwersalnego przy planowaniu, projektowaniu inwestycji na terenie osiedli w celu stworzenia przyjaznej przestrzeni dostępnej dla wszystkich użytkowników.
- Organizacja konkursu „Poznań dostępny - 2019".

  Ideą konkursu jest promocja dobrych praktyk i inspirowanie do działań na rzecz szeroko rozumianej dostępności Poznania dla osób z niepełnosprawnościami i osób starszych. Konkurs ma również na celu propagowanie w środowisku lokalnym postanowień Konwencji Praw Osób Niepełnosprawnych oraz zasad projektowania uniwersalnego.

  Obszary i kategorie konkursu:

  „Budownictwo dostępne":
  - obiekty użyteczności publicznej (np. budynki administracji publicznej, wymiaru sprawiedliwości, kultu religijnego, oświaty, szkolnictwa wyższego, nauki, opieki zdrowotnej, pomocy społecznej, obsługi bankowej, handlu, gastronomii, usług),
  - przestrzeń publiczna;

  „Dostępna kultura i sport":
  - wydarzenia kulturalne lub sportowe,
  - obiekty kulturalne lub sportowe (w tym rekreacyjne);

  „Innowacje":
  - innowacyjne projekty i wydarzenia społeczne,
  - innowacyjne rozwiązania techniczne i technologie;

  „Osobowość roku" – osoby mające osiągnięcia wpływające na poprawę jakości życia osób z ograniczoną sprawnością oraz ich integrację społeczną i zawodową.

  Do konkursu przystąpiło 15 podmiotów zgłaszając 22 projekty.

- Zainicjowanie implementacji pilotażowego systemu wspomagającego orientacje przestrzenną osób z dysfunkcjami narządu wzroku – TOTUPOINT.

Zorganizowano spotkania w sprawie systemu wspomagającego orientacje przestrzenną osób z dysfunkcjami narządu wzroku. Celem spotkania było zaprezentowanie systemu TOTUPOINT przedstawicielom Urzędu Miasta oraz organizacji pozarządowych zrzeszających osoby z dysfunkcjami narządu wzroku. System TOTUPOINT składa się

ze znaczników, które emitując dźwięk, informują użytkownika o swoim położeniu. Informacja przekazywana jest poprzez komunikat głosowy lub tekstowy. W konsekwencji prac zespołu system TOTUPOINT został pilotażowo zainstalowany w głównym budynku Urzędu Miasta Poznania. Znaczniki systemu TOTOPOINT zostały zainstalowane przy wejściach do budynku, windach, salach reprezentacyjnych oraz toaletach.

V. Działania na rzecz zdrowia publicznego

- Kontynuacja programu „Leczenie niepłodności metodą zapłodnienia pozaustrojowego dla mieszkańców miasta Poznania w latach 2017-2020"

Program rozpoczął się w sierpniu 2017 r. Realizatorami programu są 3 podmioty lecznicze z terenu Poznania, wybrane w drodze konkursu ofert. Głównym celem programu jest osiągnięcie korzystnych trendów demograficznych w populacji poznańskiej w wyniku ograniczenia zjawiska niepłodności i bezdzietności wśród mieszkańców Poznania w trakcie trwania programu, poprzez zapewnienie leczenia niepłodności metodami wspomaganego rozrodu parom zamieszkałym na terenie Poznania. Do programu kwalifikowane są pary nie mogące zrealizować planów rozrodczych poprzez naturalną koncepcję, które spełniają następujące kryteria:

- wiek kobiety mieści się w przedziale 20-43 lata w/g rocznika urodzenia,
- spełniają ustawowe warunki podjęcia terapii metodą zapłodnienia pozaustrojowego w ramach dawstwa partnerskiego lub innego niż partnerskie, lub przystąpienia do procedury dawstwa zarodka,
- są mieszkańcami Poznania.

Potencjalną populację docelową programu oszacowano na 367 par rocznie.

W 2019 r. do Wydziału Zdrowia i Spraw Społecznych wpłynęło 398 wniosków kierujących do programu, a ostatecznie zakwalifikowano 343 pary. Na dzień 31.12.2019 r. odnotowano 339 ciąż, w tym 29 ciąż wielopłodowych. Od początku trwania programu do końca 2019 r. urodziło się 185 dzieci. Kwota zaplanowana na realizację procedur in vitro w ramach całego programu to 7 340 000,00 zł brutto, po 1 835 000,00 zł rocznie. W 2019 roku rzeczywisty koszt programu wyniósł 1 697 500,00 zł (aktualnie sprawozdania merytoryczno-finansowe są w trakcie weryfikacji).

- Wdrożenie „Programu profilaktyki zachorowań na grypę sezonową w populacji osób od 60. roku życia zamieszkujących miasto Poznań, na lata 2019-2023"

W 2019 r. rozpoczęto realizację kolejnego programu z zakresu profilaktyki grypy sezonowej, który stanowi kontynuację działań podejmowanych w tym zakresie

w latach poprzednich. Celem programu jest wzrost świadomości poznaniaków na temat profilaktyki grypy, zapobieganie zachorowaniom poprzez bezpłatne szczepienia przeciwko grypie szczepionką Vaxigrip Tetra oraz zmniejszenie ryzyka wystąpienia ciężkich powikłań pogrypowych. Program skierowany jest do podopiecznych wybranych miejskich jednostek i prowadzonych na zlecenie Miasta oraz mieszkańców Poznania w wieku od 60 roku życia. Realizatorem programu została wybrana w drodze konkursu Spółka Edictum z Poznania. W 2019 r. ze środków z budżetu Miasta w wys. 299 472,00 zł sfinansowano działania informacyjno-edukacyjne dla grupy docelowej oraz zakup i podanie 5100 szczepionek. W 2019 roku, w uznaniu za długofalowe działania podejmowane na rzecz mieszkańców w zakresie profilaktyki i zwalczania grypy, Miasto Poznań zostało po raz kolejny wyróżnione wśród samorządów i uhonorowane przez Radę Naukową Ogólnopolskiego Programu Zwalczania Grypy tytułem „Honorowego Eksperta w zakresie profilaktyki grypy".

- Wdrożenie „Program profilaktyki zakażeń wywołanych wirusem brodawczaka ludzkiego (HPV), w tym raka szyjki macicy, dla mieszkańców Poznania na lata 2019-2023

To kolejny program zaplanowany na lata 2019-2023, którego realizację rozpoczęto w 2019 r. i który stanowi kontynuację działań podejmowanych w latach poprzednich w zakresie profilaktyki zachorowań wywołanych wirusem brodawczaka ludzkiego (HPV). Celem programu jest zapobieganie zakażeniom wirusem HPV, a tym samym chorobom przez niego powodowanym, poprzez prowadzenie akcji informacyjno-edukacyjnych oraz szczepienia ochronne. Program skierowany jest w pierwszej kolejności do 13-letnich dziewcząt i chłopców zamieszkujących w Poznaniu oraz podopiecznych miejskich placówek opiekuńczo-wychowawczych i prowadzonych na zlecenie Miasta, a następnie – w miarę dostępności szczepionek, tj. do wyczerpania limitu – do młodzieży starszej, która nie skorzystała z podobnego programu w latach poprzednich. Realizatorem programu została wybrana w drodze konkursu Spółka Edictum z Poznania. Z uwagi na okresowy brak dostępności szczepionek na rynku krajowym, realizacja akcji szczepień w 2019 r. (z zastosowaniem 4-walentnej szczepionki Gardasil) rozpoczęła się dopiero w listopadzie. Do końca grudnia pierwszą dawką szczepionki (a w 5 przypadkach również drugą dawką) zaszczepiono 479 osób, dla których zakupiono i zabezpieczono drugą lub trzecią dawkę szczepionki. Koszt programu w 2019 r. wyniósł 224 053,30 zł.

- „Rehabilitacja 65+" – zakup świadczeń gwarantowanych z zakresu rehabilitacji ogólnoustrojowej

Rehabilitacja 65+ to odpowiedź Miasta na potrzebę nieustannej poprawy jakości życia mieszkańców, których stan zdrowia wymaga wsparcia. Dlatego też Miasto postanowiło po raz drugi z rzędu zakupić w 2 miejskich podmiotach leczniczych tj. ZOLiRM i POSUM świadczenia gwarantowane z zakresu rehabilitacji ogólnoustrojowej w ośrodku/oddziale dziennym, polegające na kompleksowej rehabilitacji narządu ruchu z uwzględnieniem rehabilitacji ze wskazań ortopedycznych (po urazach, zabiegach operacyjnych) oraz w przypadkach schorzeń przewlekłych (np. neurologicznych, reumatologicznych, onkologicznych), na realizację których jest ponad roczny termin oczekiwania. Dzięki temu osoby zapisane w ww. placówkach w kolejce oczekujących na tego rodzaju świadczenia opłacane przez NFZ, spełniające kryterium wieku i miejsca zamieszkania, miały możliwość wcześniejszego skorzystania z zabiegów rehabilitacyjnych, za które zapłaciło Miasto. Dzięki środkom przekazanym z budżetu Miasta w wys. odpowiednio 125 000,00 zł dla ZOLiRM i 66 360,00 zł dla POSUM z bezpłatnych świadczeń z zakresu rehabilitacji ogólnoustrojowej skorzystało łącznie 140 osób, w tym 91 w ZOLiRM i 49 w POSUM.

- Zabiegi usunięcia zaćmy – zakup świadczeń gwarantowanych z zakresu okulistyki

W 2019 r. Miasto sfinansowało także po raz drugi zabiegi usunięcia zaćmy w warunkach szpitalnych oraz specjalistyczne porady kontrolne po zabiegu, które były wykonywane mieszkańcom Poznania w wieku od 70. roku życia, zapisanym w kolejce oczekujących w Wielospecjalistycznym Szpitalu Miejskim im. J. Strusia. Dzięki zakupieniu przez Miasto tego rodzaju świadczeń **60. seniorów** z kolejki oczekujących w Szpitalu Strusia miało wykonany zabieg w terminie krótszym niż wynikający z listy oczekujących na NFZ. Miasto przeznaczyło na to zadanie 140 000,00 zł.

- Miejska wypożyczalnia sprzętu rehabilitacyjnego

Zadanie zostało wdrożone po raz pierwszy w 2018 r. Realizatorem zadania w 2019 r. była (podobnie jak w 2018 r.) wybrana w drodze konkursu ofert organizacja - Caritas Archidiecezji Poznańskiej. W ramach projektu kontynuowana była działalność Miejskiej wypożyczalni sprzętu rehabilitacyjnego, dzięki czemu mieszkańcy Poznania, a zwłaszcza seniorzy w wieku 70+ (ze szczególnym uwzględnieniem osób w trudnej sytuacji finansowej, zagrożonych ubóstwem lub wykluczeniem społecznym), których stan zdrowia wymagał skorzystania ze specjalistycznego sprzętu, mogli go bezpłatnie wypożyczyć na okres do 3 miesięcy (w wyjątkowych sytuacjach z możliwością

przedłużenia do 6 miesięcy), czyli do czasu, kiedy osoba wypożyczająca załatwiła formalności związane z uzyskaniem dofinansowania do zakupu i dokonała zakupu potrzebnego sprzętu. W 2019 r. z usług Miejskiej wypożyczalni skorzystało 131 osób, natomiast zgłosiło się do niej 377 osób. Na jej działalność w 2019 roku Miasto przeznaczyło dotację w wysokości 110 000,00 zł.

- Punkt Profilaktyki Intymnej – 24 h

Zadanie to zostało po raz pierwszy wdrożone w październiku 2018 r. Od stycznia 2019 r. oferta Punktu została poszerzona o bezpłatne konsultacje urologiczne dedykowane mężczyznom po 40. roku życia, w ramach działań profilaktycznych Miasta ukierunkowanych na profilaktykę raka prostaty. Cel zadania: zwiększenie dostępu do działań o charakterze profilaktycznym i zdrowotnym w formie prowadzenia Punktu Profilaktyki Intymnej, dostępnego 7 dni w tygodniu przez 24 godziny dla mieszkańców Poznania, w tym dla osób nieubezpieczonych i ubogich. Beneficjenci: osoby, które ukończyły 18. rok życia oraz osoby niepełnoletnie pozostające pod opieką rodzica/opiekuna prawnego, zamieszkałe w Poznaniu (bez względu na pochodzenie, status społeczny, światopogląd, czy ubezpieczenie zdrowotne).

Rodzaje działań:

- konsultacje lekarskie i poradnictwo w zakresie chorób zakaźnych przenoszonych drogą płciową,
- konsultacje lekarskie i poradnictwo w zakresie higieny intymnej oraz antykoncepcji naturalnej, mechanicznej i farmakologicznej,
- rozpoznanie i doraźna pomoc medyczna w przypadku urazów oraz stanów zapalnych narządów rodnych,
- zapewnienie dostępności skierowania na badania diagnostyczne z zakresu chorób ginekologicznych (z wyłączeniem kobiet ciężarnych i kobiet w połogu) oraz zakaźnych przenoszonych drogą płciową,
- zapewnienie dostępności do badań USG w przypadku wskazań lekarskich,
- zapewnienie dostępności do przepisania leków w przypadku wskazań lekarskich,
- zapewnienie konsultacji oraz badań USG i PSA w kierunku profilaktyki i wczesnego wykrywania raka prostaty.

Podsumowując, w 2019 roku w Punkcie odbyło się łącznie 5 658 wizyt, które objęły 5 361 kobiet, 290 mężczyzn, 7 osób nieletnich. Wizyty dotyczyły m.in.:

- 1.721 – konsultacja ginekologiczna, badanie ogólne, profilaktyka,

- 1.277 – antykoncepcja planowana, długoterminowa (porady antykoncepcyjne),
- 1.123 – infekcje,
- 817 – antykoncepcja awaryjna,
- 109 – stwierdzenia ciąży,
- 104 – zaburzenia miesiączkowania,
- 92 – bóle podbrzusza,
- 38 – guzy, torbiele, polipy jajników oraz guzy i torbiele piersi,
- 12 – zapalenie piersi lub zakażenia układu moczowego,
- 7 – nowotwory jajnika, szyjki macicy,
- 3 – usunięcie tamponu,
- 2 – poronienia,
- 2 – gwałty.

Na realizację zadania w 2019 r. Miasto przeznaczyło kwotę 1 120 000,00 zł.

- Mobilny punkt pomocy medycznej

Zadanie wdrożone po raz pierwszy w 2017 r. i kontynuowane w latach 2018-2019 w formie cotygodniowych kilkugodzinnych dyżurów ambulansu medycznego z zespołem specjalistów, którzy na terenie Poznania docierają bezpośrednio do miejsc pobytu osób wykluczonych lub zagrożonych wykluczeniem społecznym (w szczególności bezdomni, samotne osoby starsze), które wymagają wsparcia i pomocy medycznej. W ramach Punktu świadczone było doradztwo i pomoc medyczna, wstępna diagnoza stanów chorobowych i kierowanie do odpowiedniej placówki medycznej w przypadkach wymagających natychmiastowej interwencji specjalistycznej/szpitalnej. Ambulans, w ramach pełnienia mobilnych dyżurów, stacjonował przy poznańskich jadłodajniach, ogrzewalni, odwiedzał poznańskie koczowiska oraz inne miejsca niezamieszkałe np. pustostany, działki i altany. W 2019 r. z tej formy pomocy skorzystało ok. 400 osób. Realizatorem zadania była organizacja pozarządowa wybrana w drodze konkursu, która otrzymała od Miasta dotację na ten cel w wys. 120 000,00 zł.

- Punkt Opieki Farmaceutycznej 75+

W ramach intensywnie prowadzonej polityki senioralnej Miasta w październiku 2019 r. Miasto wdrożyło nowe zadanie publiczne pn. „Punkt Opieki Farmaceutycznej dla mieszkańców Poznania 75+”. Zadanie miało charakter pilotażowy i było realizowane przez Polskie Towarzystwo Gerontologiczne. W ramach uruchomionego na terenie

Poznania Punktu seniorzy w wieku 75 lat i powyżej, u których występował problem wielolekowości (tzn. którzy pobierali co najmniej 10 preparatów leczniczych dostępnych na receptę lub bez recepty) mogli skorzystać ze specjalistycznych konsultacji farmaceutycznych, które były prowadzone 2 razy w tygodniu. Projekt cieszył się dużym zainteresowaniem seniorów. Do końca grudnia z oferty Punktu skorzystało 64 osoby. Na realizację zadania Miasto przeznaczyło środki w wys. 10 000,00 zł.

- Organizacja wydarzeń prozdrowotnych

Głównym celem tych wydarzeń była szeroko pojęta profilaktyka zdrowotna i promocja zdrowia, w tym zwiększenie dostępu do całkowicie bezpłatnych badań profilaktycznych, porad i konsultacji lekarskich, a także innych usług związanych ze zdrowiem. Wszystkie wydarzenia odbyły się z udziałem wielu podmiotów leczniczych, organizacji pozarządowych oraz instytucji działających w obszarze ochrony i promocji zdrowia, a także innych jednostek organizacyjnych Miasta, zaproszonych do współpracy.

- Biała Sobota organizowana co roku w ramach obchodów „Światowego Dnia Chorego" odbyła się 9 lutego na terenie Katolickiej Szkoły Podstawowej przy ul. Głogowskiej. Osoby, które w tym dniu przybyły do szkoły, głównie seniorzy, mogły skorzystać m. in. z bogatej oferty badań profilaktycznych (takich jak np. Ekg, badanie słuchu, mammografia, badanie w kierunku osteoporozy, wideodermatoskopowe badanie skóry, badanie poziomu glukozy, cholesterolu i trójglicerydów, PSA, czy HCV) oraz skorzystać z konsultacji lekarzy specjalistów. Współorganizatorem wydarzenia była Caritas Archidiecezji Poznańskiej.
- Białe Soboty na Rodzinnych Ogrodach Działkowych (ROD) to 5 kolejnych wydarzeń prozdrowotnych, które po raz pierwszy zorganizowano w 2019 r. jako poszerzenie oferty Białych Sobót dla mieszkańców Poznania. Wydarzenia odbyły się w okresie od czerwca do września na terenie poznańskich ogrodów działkowych. Podczas wydarzeń były wykonywane liczne badania profilaktyczne, udzielane porady lekarskie z zakresu różnych dziedzin medycyny, konsultacje i instruktaże fizjoterapeutyczne, porady pielęgniarskie i pokazy z zakresu pierwszej pomocy. Dodatkowo można było uzyskać informacje na temat projektów realizowanych w Instytucie Żywienia Człowieka i Dietetyki, leczenia i ubezpieczenia w NFZ, kampanii informacyjnych skierowanych do pacjentów (NFZ w pigułce, warsztaty cukrowe CUKIER SZKODZI, e-recepty, internetowe konto pacjenta itd.), dotyczących uzależnienia alkoholowego i przemocy

w rodzinie. Była też możliwość złożenia wniosków o Złotą Kartę Seniora, Kartę Rodziny 3+ czy umówienia wizyty w Poznańskim Centrum Świadczeń. Plenerowy charakter Białych Sobót na ROD pozwolił zorganizować strefę rodzinnych zabaw na świeżym powietrzu, wspólny taniec Diabadance oraz fachowy instruktaż Nordic Walking.

– Cykl 6 wydarzeń o charakterze prozdrowotnym na MTP pn. „Lato zdrowe i międzypokoleniowe"

W 2019 r. odbyła się kolejna edycja cyklicznej imprezy organizowanej we współpracy z Międzynarodowymi Targami Poznańskimi, uzupełniająca ofertę wydarzeń o charakterze prozdrowotnym, organizowanych przez Miasto na rzecz mieszkańców Poznania. W okresie wakacyjnym kolejny raz postanowiono połączyć letni wypoczynek z działaniami profilaktycznymi i promującymi zdrowie oraz wspierającymi zdrowy styl życia. W okresie lipiec-sierpień odbyło się 6 tzw. Białych Śród, podczas których w godzinach 12:00–17:00 na terenie MTP czynna była strefa „Lato zdrowe i międzypokoleniowe", gdzie kilkudziesięciu wystawców, którzy zgłosili swój udział w ramach swojej działalności, proponowali odwiedzającym bezpłatne porady lekarskie, konsultacje, pomiary i badania profilaktyczne, różnego rodzaju warsztaty prozdrowotne i rekreacyjne oraz działania edukacyjne. Oferta była przygotowana tak, aby mogły z niej skorzystać zarówno dzieci, jak i ich rodzice oraz dziadkowie. Z oferty skorzystało około 2,5 tys. poznaniaków, z czego z samych porad i badań ok.700 osób.

– Festyn Zdrowotny pn. „Poznań dla Zdrowia i Rodziny"

To plenerowe wydarzenie współorganizowane przez Miasto oraz Caritas Archidiecezji Poznańskiej od wielu już lat. W 2019 r. odbyło się 26 maja na terenie Ostrowa Tumskiego, w ramach Poznańskich Dni Rodziny. Festyn został zorganizowany w ścisłej współpracy z jednostkami miejskimi oraz licznymi organizacjami pozarządowymi i podmiotami leczniczymi, które zapewniły szeroką gamę urozmaiconych działań z obszaru profilaktyki i promocji zdrowia, a także wiele innych aktywności angażujących różne grupy wiekowe uczestników. Bogatą ofertę bezpłatnych usług medycznych uzupełniły liczne atrakcje, takie jak koncerty i występy na scenie, a także różne pokazy, warsztaty, gry i zabawy wokół sceny.

VI. Działania w zakresie przeciwdziałania uzależnieniom

1. W 2019 roku na realizację miejskich programów przeciwdziałania i rozwiązywania problemów uzależnień Miasto Poznań przeznaczyło środki finansowe

w kwocie 16 422 934,00 zł, w tym na realizację Miejskiego Programu Profilaktyki i Rozwiązywania Problemów Alkoholowych - 15 392 954,00 zł oraz na realizację Miejskiego Programu Przeciwdziałania Narkomanii - 1 030 000,00 zł. Zadania realizowały jednostki miejskie (oświatowe, sportowe, pomocy społecznej, szpitale, Komenda Miejska Policji, Straż Miejska), a także organizacje pozarządowe wybierane w trybie otwartych konkursów ofert oraz w pozakonkursowym trybie udzielania dotacji (tzw. małe granty), którym przekazano środki w kwocie 5 657 878,80 zł.

Miejski Program Profilaktyki i Rozwiązywania Problemów Alkoholowych nakierunkowany był na:

- propagowanie wiedzy i kompetencji oraz promocję adekwatnych postaw społecznych w obszarze zapobiegania uzależnieniom,
- wdrażanie, realizowanie i upowszechnianie oferty programów profilaktycznych o naukowych podstawach lub o potwierdzonej skuteczności,
- zapewnianie dostępności do specjalistycznych świadczeń, usług oraz interwencji podejmowanych w celu poprawy jakości życia osób z kręgu problemów uzależnień,
- ograniczanie negatywnych dla zdrowia i życia rodzinnego oraz społecznego skutków ryzykownego i szkodliwego spożywania alkoholu i innych substancji psychoaktywnych,
- doskonalenie systemu diagnozowania problemów uzależnień.

Z kolei Miejski Program Przeciwdziałania Narkomanii obejmował głównie:

- udzielanie wsparcia rodzinom, w których wystąpił problem narkomanii,
- podnoszenie poziomu wiedzy mieszkańców Poznania w zakresie problemów związanych z używaniem substancji psychoaktywnych,
- zmniejszanie zainteresowania środkami psychoaktywnymi oraz dopalaczami wśród dzieci, młodzieży i młodych dorosłych poprzez realizację programów profilaktycznych oraz wspieranie oferty alternatywnych form spędzania czasu wolnego.

2. Wydział Zdrowia i Spraw Społecznych Urzędu Miasta Poznania był realizatorem II edycji Projektu profilaktyczno-edukacyjnego dla dzieci i młodzieży pn. „Poznań uzależniony od profilaktyki", adresowanego do uczniów poznańskich szkół podstawowych, gimnazjalnych i ponadgimnazjalnych, w wieku 13-19 lat. Głównym celem projektu było propagowanie świadomości konsekwencji nadużywania alkoholu, dopalaczy oraz narkotyków. Ideą projektu było zwiększenie wśród młodzieży zainteresowania sposobami blokowania chęci eksperymentowania z alkoholem

i ze środkami psychoaktywnymi poprzez wskazywanie alternatywnych sposobów reagowania na bodźce pozytywne np. taniec. Projekt składał się z kilku, wzajemnie ze sobą powiązanych etapów. Pierwszym było uczestnictwo w spektaklu „Footloose" Teatru Muzycznego w Poznaniu. Kolejnymi etapami były lekcje i spotkania, które odbywały się w szkołach: lekcja terapeutyczno-profilaktyczna, lekcja tańca, spotkanie uczniów z przedstawicielami Straży Miejskiej oraz Policji, a także podsumowująca projekt lekcja wychowawcza. Dodatkowym działaniem towarzyszącym był konkurs na najlepsze prace plastyczne o charakterze profilaktycznym. W projekcie wzięło udział 48 poznańskich szkół, zgłaszając ponad 4.200 uczniów, czyli o ponad 1.500 więcej niż w pierwszej edycji.

3. Zmiany w Miejskiej Komisji Rozwiązywania Problemów Alkoholowych. Zarządzeniem NR 325/2019/P PREZYDENTA MIASTA POZNANIA z dnia 29 marca 2019 r. powołany został nowy skład Miejskiej Komisji Rozwiązywania Problemów Alkoholowych. Przewodniczącą została Pani Joanna Olenderek, Zastępca Dyrektora Wydziału Zdrowia i Spraw Społecznych. Ponadto, na mocy niniejszego zarządzenia nastąpiło przeorganizowanie struktury Komisji – powołano dwa zespoły problemowe:
   - zespół ds. Leczenia i Profilaktyki Uzależnień,
   - zespół ds. Kontroli Obrotu Napojami Alkoholowych.

   Na posiedzeniu w dniu 23 kwietnia 2019 roku Komisja przyjęła nowy regulamin określający zasady funkcjonowania oraz role poszczególnych osób/zespołów w funkcjonowaniu Komisji.

VII. Działania na rzecz wspierania inicjatyw lokalnych

Tort Wolności:

Początek czerwca 2019 roku wiązał się ze świętowaniem trzydziestej rocznicy obrad Okrągłego Stołu. Podczas Poznańskich Dni Rodziny i Poznańskiej Parady Pokoleń można było międzypokoleniowo porozmawiać o historii i wolności. „Menu Wolności" było ogólnopolską akcją społeczną, wymyśloną przez dziennikarkę Katarzynę Bosacką, mająca na celu rozpropagowanie wśród wszystkich Polaków idei wspólnego i radosnego świętowania rocznicy wyborów 4 czerwca 1989 roku, które przyniosły Polsce wolność. Nawiązując do idei wspólnego biesiadowania i rozmawiania o wolności, a jednocześnie tak charakterystycznego dla Poznania „chodzenia na słodkie", 1. czerwca 2019 roku o godzinie 16:00 na placu Wolności stanął ogromny 89-kilogramowy Tort Wolności -

przygotowany przez najlepszych mistrzów cukiernictwa, kształtem przypominał obrys miasta z podziałem na dzielnice.

VIII. Działania na rzecz wsparcia repatriantów i integracji cudzoziemców

- Działania na rzecz repatriantów w 2019 r.

Poznań zaprosił dwie rodziny z Kazachstanu, które otrzymały wyremontowane i wyposażone mieszkania z zasobu miejskiego. Dzieci z obydwu rodzin otrzymały miejsca w przedszkolach miejskich, a także wsparcie pracowników WZiSS i MOPR. We wrześniu Rada Miasta Poznania przyjęła Uchwałę w sprawie osiedlenia w Poznaniu repatriantów i ich rodzin. Określa ona formy, wysokość i tryb przyznawania pomocy dla repatriantów i członków ich rodzin - zapraszanych przez Miasto Poznań do osiedlenia się w Poznaniu. W ramach tejże Uchwały zwiększono możliwość przyjęcia do pięciu rodzin repatriantów rocznie, a także uchwalono dwuletnie świadczenie na bieżące utrzymanie dla rodzin zaproszonych przez Miasto. Świadczeniem tym zostały objęte obydwie rodziny zaproszone w 2019 r.

- Działania na rzecz cudzoziemców w 2019 r.

W ramach otwartego konkursu ofert, Poznań przekazał 200 000 zł Fundacji Centrum Badań Migracyjnych na funkcjonowanie Migrant Info Point - punktu wsparcia dla cudzoziemców w ramach, którego mogli oni skorzystać z bezpłatnego doradztwa w sprawach urzędowych, z zakresu rynku zatrudnienia, porad prawnych, kursów języka polskiego, organizowano również zajęcia językowe dla dzieci rosyjskojęzycznych i polskojęzycznych. Fundacja Centrum Badań Migracyjnych również otrzymała dofinansowanie 10 000 zł (mały grant) na opracowanie podręcznika do nauki języka polskiego dla dzieci cudzoziemskich uczących się w poznańskich szkołach podstawowych. Podręcznik jest dostępny w internecie, dla wszystkich poznańskich nauczycieli, pod linkiem: http://migrant.poznan.pl/pl/.

Stowarzyszenie Centrum Inicjatyw Międzykulturowych Horyzonty otrzymało 10 000 zł (mały grant) na przeprowadzenie cyklu spotkań z migrantami i lokalną społecznością. Podczas spotkań odbywających się w formie wywiadów z obcokrajowcami, którzy opanowali język polski na poziomie minimum średnio zaawansowanym, rozmawiano o trudnościach w nauce, barierach językowych, o tym na co przełożyła się dla nich znajomość języka oraz o wielu innych aspektach życia cudzoziemców w Poznaniu. Urząd Miasta Poznania (Wydział Zdrowia i Spraw Społecznych) wraz Centrum Badań Migracyjnych oraz IOM Międzynarodową Organizacją ds. Migracji, złożył w otwartym

konkursie nr 12/2019 FAMI projekt pn. „#AKTYWATOR WLKP – Wsparcie integracji migrantów w województwie wielkopolskim" i decyzją Ministerstwa Spraw Wewnętrznych i Administracji otrzymał dofinansowanie. Budżet całkowity projektu wynosi 3 145 834,20 PLN. Celem projektu jest przyczynienie się do ułatwienia integracji migrantów z krajów trzecich ze społeczeństwem polskim poprzez wsparcie migrantów i przygotowanie społeczeństwa polskiego do ich przyjęcia. Migranci uzyskają wsparcie w postaci rzetelnej informacji na temat ich praw i obowiązków w Polsce, szkoleń orientacji kulturowej, lekcji języka polskiego, doradztwa zawodowego oraz wielojęzycznej aplikacji o kursach i zajęciach edukacyjnych, artystycznych, sportowych itp. dostępnych w ich okolicy. Termin realizacji projektu: kwiecień 2020 r. - wrzesień 2022 r.

IX. Działania w zakresie współpracy z organizacjami pozarządowymi

1. Sprawozdanie z realizacji Rocznego Programu Współpracy Miasta Poznania z Organizacjami Pozarządowymi oraz podmiotami, o których mowa w art. 3 ust. 3 ustawy z dnia 24 kwietnia 2003 r. o działalności pożytku publicznego i o wolontariacie za 2018 rok.

Realizując zapisy ustawy o działalności pożytku publicznego i o wolontariacie, opracowano sprawozdanie z realizacji Rocznego Programu Miasta Poznania z organizacjami pozarządowymi za 2018 rok. W sprawozdaniu przedstawiono szczegółowe informacje dotyczące współpracy pozafinansowej i finansowej organizacji pozarządowych z Miastem Poznań za 2018 rok. Dokument zawiera m.in. podsumowanie współpracy finansowej, np.:

- w 2018 roku ogłoszono 81 otwartych konkursów ofert w 20 obszarach działalności pożytku publicznego, na łączną kwotę 90.387.681,96 zł;
- podpisano 342 umowy na realizację tzw. „małych grantów" (dotacje na zadania realizowane w terminie nie dłuższym niż 90 dni, na kwotę nie większa niż 10.000,00 zł), na łączną kwotę 2.175.720,11 zł.

W sprawozdaniu omówiona została współpraca pozafinansowa, np.:

- działania na rzecz podnoszenia wiedzy, umiejętności i kompetencji przedstawicieli organizacji pozarządowych – 11 warsztatów/szkoleń/seminariów;
- promocja działań realizowanych przez organizacje, m.in. poprzez udostępnianie nośników miejskich w ramach promocji wydarzeń;
- realizacja wspólnych przedsięwzięć z organizacjami;
- wspólne działania o charakterze rewitalizacyjnym.

Dokument został przedstawiony Radzie Miasta Poznania podczas sesji 14 maja 2019 roku. Pełna treść sprawozdania znajduje się na stronie:
https://www.poznan.pl/mim/ngo/sprawozdania,p,16057,16060.html.

2. **Wypracowanie Rocznego Programu Współpracy Miasta Poznania zOrganizacjami Pozarządowymi oraz podmiotami, o których mowa w art. 3 ust. 3 ustawy z dnia 24 kwietnia 2003 r. o działalności pożytku publicznego i o wolontariacie na 2020 rok.**

19 listopada 2019 roku Rada Miasta Poznania przyjęła uchwałę nr XIX/328/VIII/2019 w sprawie Rocznego Programu Współpracy Miasta Poznania z Organizacjami Pozarządowymi oraz podmiotami, o których mowa w art. 3 ust. 3 ustawy z dnia 24 kwietnia 2003 r. o działalności pożytku publicznego i o wolontariacie, na 2020 rok. W wypracowanie Rocznego Programu włączyły się organizacje pozarządowe poprzez udział w spotkaniach dedykowanych temu zagadnieniu, w następujących terminach:

- warsztaty dla przedstawicieli Komisji Dialogu Obywatelskiego działających przy Urzędzie Miasta Poznania poświęcone ewaluacji działalności Komisji Dialogu Obywatelskiego oraz omówienie prac nad zapisami do Rocznego Programu (6 czerwca 2019 roku);
- spotkanie poświęcone wprowadzeniu do prac nad Rocznym Programem i omówieniu jego elementów oraz sposobu formułowania zapisów, zebranie potrzeb organizacji pozarządowych (13 czerwca 2019 roku);
- spotkanie poświęcone wprowadzeniu do prac nad Rocznym Programem i omówieniu jego elementów oraz sposobu formułowania zapisów, zebranie potrzeb organizacji pozarządowych (11 lipca 2019 roku);
- spotkanie poświęcone wprowadzeniu do prac nad Rocznym Programem i omówieniu jego elementów oraz sposobu formułowania zapisów, zebranie potrzeb organizacji pozarządowych (18 lipca 2019 roku).

W okresie od 1 lipca do 29 lipca 2019 roku organizacje pozarządowe miały możliwość nadsyłania proponowanych zadań priorytetowych, które następnie zostały przekazane wydziałom merytorycznym. Poszczególne wydziały i biura Urzędu Miasta Poznania odnosiły się do propozycji priorytetowych zadań publicznych oraz przedstawiały priorytetowe zadania publiczne planowane do realizacji w 2020 roku. Od 30 września do 13 października 2019 roku na stronie internetowej Miasta Poznania trwały konsultacje społeczne projektu Rocznego Programu, zgodnie z uchwałą Nr LXXX/1201/V/2010 Rady Miasta Poznania z dnia 9 listopada

2010 roku w sprawie określenia szczegółowego sposobu konsultowania z Poznańską Radą Działalności Pożytku Publicznego lub z organizacjami pozarządowymi i podmiotami wymienionymi w art. 3 ust. 3 ustawy z dnia 24 kwietnia 2003 roku o działalności pożytku publicznego i o wolontariacie projektów aktów prawa miejscowego w dziedzinach dotyczących działalności statutowej tych organizacji. Konsultacje prowadzone były w formie:

- zgłaszania uwag i opinii drogą elektroniczną na wskazany w ogłoszeniu adres;
- przekazania projektu Programu do konsultacji ciałom doradczym i konsultacyjnym.

Do Urzędu wpłynęło 49 uwag zgłoszonych przez organizacje pozarządowe, z których odrzucono 33, natomiast pozostałe uwzględniono w całości lub częściowo.

3. Poznańska Rada Działalności Pożytku Publicznego

Poznańska Rada Działalności Pożytku Publicznego jest organem konsultacyjnym i opiniodawczym Prezydenta Miasta Poznania. W 2019 roku odbyły się trzy posiedzenia Poznańskiej Rady Działalności Pożytku Publicznego V kadencji. W trakcie spotkań poruszono następujące tematy: - 18. 02. 2019:

a) Podsumowanie prac nad projektem "Strategii Rozwiązywania Problemów Społecznych dla Miasta Poznania na lata 2019 - 2025" (18.02.2019);
b) Prezentacja końcowego dokumentu dotyczącego: "Polityki lokalowej dla organizacji pozarządowych i innych podmiotów prowadzących działalność pożytku publicznego oraz przedsiębiorstw społecznych" (18.02.2019);
c) Omówienie projektu: "Uchwały w sprawie trybu powoływania członków oraz organizacji i trybu działania Poznańskiej Rady Działalności Pożytku Publicznego oraz prezentacja harmonogramu wyborów do PRDPP" (18.02.2019);
d) Prezentacja strony internetowej pomocni-poznan.pl (11.03.2019);
e) Kwestia wsparcia poznańskich rodzin w zapewnieniu opieki nad dziećmi podczas planowanego strajku nauczycieli (11.03.2019);
f) Podsumowanie działań KDO w roku 2018 (11.03.2019);
g) Prezentacja rekomendacji Zespołu roboczego ds. polityki lokalowej dot. dalszej pracy nad zasadami udostępniania zasobów lokalowych Miasta organizacjom pozarządowym (15.04.2019);
h) Prezentacja założeń funduszu wkładów własnych (15.04.2019);
i) Podsumowanie i rekomendacja dotycząca odpłatności za ocenę ofert w konkursach ogłaszanych przez Wydział Kultury (15.04.2019).

W okresie od stycznia do kwietnia PRDPP podjęła następujące uchwały:

- w sprawie trybu powoływania członków oraz organizacji i trybu działania Poznańskiej Rady Działalności Pożytku Publicznego oraz harmonogramu wyborów do PRDPP (przyjęta 18 lutego 2019 r.);
- w sprawie odpłatności dla członków komisji konkursowych jednostek organizacyjnych Urzędu Miasta Poznania (przyjęta 15 kwietnia 2019 roku).

15 kwietnia 2019 roku Poznańska Rada Działalności Pożytku Publicznego V kadencji zakończyła swoją działalność.

Wybory do VI kadencji Poznańskiej Rady Działalności Pożytku Publicznego odbyły się 27 i 28 maja 2019 roku, w wyniku których wybrano 5. przedstawicieli organizacji pozarządowych. W 2019 roku odbyły się 3 posiedzenia nowo utworzonej Rady, która została powołana Zarządzeniem Nr 504/2019/P Prezydenta Miasta Poznania z dnia 13 czerwca 2019 r na okres 3 lat (2019-2022). Podczas posiedzeń poruszono następujące tematy:

a) prezentacja Pracowni Ekonomii Społecznej „Ładne rzeczy" (27.06.2019);
b) podsumowanie konsultacji Rocznego Programu Współpracy Miasta Poznania z Organizacjami Pozarządowymi na 2020 rok (7.11.2019);
c) prezentacja zasad współpracy między Wydziałem a KDO, na przykładzie współpracy Wydziału Kształtowania i Ochrony Środowiska UMP a Komisją Dialogu Obywatelskiego przy Wydziale Kształtowania i Ochrony Środowiska (7.11.2019);
d) dyskusja na temat zasad i formy pracy Rady (7.11.2019);
e) prezentacja Młodzieżowego Strajku Klimatycznego (16.12.2019);
f) prezentacja grupy Extinction Rebellion Polska (16.12.2019);
g) sprawozdanie z działalności Komisji Dialogu Obywatelskiego działających przy Urzędzie Miasta Poznania (16.12.2019).

4. Komisje dialogu obywatelskiego

Poznań jest jednym z nielicznych miast posiadających własną wypracowaną formułę ciał dialogu administracji publicznej z organizacjami pozarządowymi, które nazwane zostały komisjami dialogu obywatelskiego. Mogą one powstawać z inicjatywy 10 organizacji pozarządowych przy wydziałach, biurach lub pełnomocnikach funkcjonujących w Urzędzie Miasta Poznania. W 2019 roku, przy Urzędzie Miasta Poznania, funkcjonowało 6 Komisji Dialogu Obywatelskiego:

- przy Wydziale Kultury,

- przy Wydziale Oświaty (zostało rozwiązane i ponownie zawiązane w 2019 r.),
- przy Wydziale Kształtowania i Ochrony Środowiska,
- przy Wydziale Zdrowia i Spraw Społecznych,
- przy Pełnomocniczce ds. polityki równościowej (powstało w 2019 roku),
- przy Pełnomocniczce ds. Osób z Niepełnosprawnościami.

Komisje, jako ciała inicjatywno-doradcze, zaopiniowały szereg projektów związanych z ich obszarem działań (w tym Roczny Program Współpracy z Organizacjami Pozarządowymi), a także zapewniały ciągły kontakt pomiędzy miastem a organizacjami pozarządowymi. W posiedzeniach brały udział również osoby spoza gremium danej KDO, co zaowocowało pojawieniem się nowych inicjatyw i świeżym spojrzeniem na omawiane kwestie. W 2019 roku po raz pierwszy doszło do spotkań pomiędzy przedstawicielami różnych KDO, mających na celu poprawę i ujednolicenie metod działania. Pierwsze spotkanie miało formę warsztatów dla przewodniczących i urzędników opiekujących się poszczególnymi KDO. Drugie było spotkaniem dla wszystkich chętnych organizacji będących członkami KDO. Oba spotkania umożliwiły wymianę doświadczeń i nawiązanie dialogu pomiędzy osobami działającymi w różnych obszarach.

5. Realizacja projektu „Zdrowe Wzmocnienie. Laboratoria Miejskie Lepszego Zdrowia dla Wszystkich w Regionie Morza Bałtyckiego – pobudzanie międzysektorowej współpracy na rzecz zdrowia i dobrobytu w miastach”

W 2019 roku Miasto Poznań rozpoczęło realizację projektu "Heathy Boost" ("Zdrowe Wzmocnienie") współfinansowanego z Programu Interreg Regionu Morza Bałtyckiego.

Projekt łączy 14 partnerów z siedmiu krajów nadbałtyckich, a jego głównym zadaniem jest wypracowanie trwałego i skutecznego modelu współpracy międzysektorowej, która przyczyni się do poprawy jakości życia mieszkańców (ich zdrowia i dobrobytu). W projekt zaangażowane są jednostki samorządu terytorialnego, a także uniwersytety i instytucje badawcze. Ich wspólna praca będzie się opierać na przeprowadzeniu samooceny aktualnego stanu relacji pomiędzy sektorami w miastach, która przyczyni się do wypracowanie modelu. Model ten będzie testowany w projektach pilotażowych przez partnerów z 7 miast, a ich ewaluacja pozwoli na stworzenie ostatecznej wersji modelu, który będzie mógł być wykorzystany dalszej w przyszłości. Partnerem Wiodącym jest Miasto Turku (Finlandia). Pozostali partnerzy projektu to:

- Metropolia Uniwersytet Nauk Stosowanych, Helsinki, Finlandia
- Miasto Helsinki, Finlandia

- Miasto Tartu, Estonia
- Miasto Kowno, Litwa
- Miasto Jelgava, Łotwa
- Rada Regionu Vesterbotten, Szwecja
- Miasto Poznań, Polska
- Miasto Suwałki, Polska
- Rosyjskie Stowarzyszenie Zdrowych Miast - Regiony Północno-Zachodniej Rosji
- Instytut Medycyny Pracy Nofera, Departament Polityki Zdrowotnej, Polska
- Uniwersytet Stradins w Rydze, Łotwa
- Departament Zdrowia Publicznego, Litwa
- Litewski Uniwersytet Nauk o Zdrowiu - Centrum Współpracy WHO ds. Zapobiegania i Kontroli Chorób Niezakaźnych, Litwa

Zadania projektowe Miasta Poznania, poza bezpośrednią współpracą z partnerami podczas fazy wstępnej, skupiają się głównie na wdrożeniu modelu w jednym z pilotaży. Efektem trwałym ma być wypracowany, podczas warsztatów i spotkań z przedstawicielami II i III sektora, Wieloletni Program Współpracy Miasta z Organizacjami Pozarządowymi. Wartość całkowita projektu: 2 534 507.85 EUR. Całkowite wydatki kwalifikowane (Miasto Poznań): 145 495.00 EUR . Kwota dofinansowania z ERDF (Miasto Poznańi): 123 670,75 EUR (85% kosztów kwalifikowalnych). Wkład własny (Miasto Moznań): 21 824,25 EUR (15% kosztów kwalifikowanych). Termin rozpoczęcia realizacji projektu: 01.01.2019 r., termin zakończenia : 30.06.2021 r.

W 2019 roku w ramach projektu zrealizowano następujące działania:

- 1 warsztat dla przedstawicieli KDO
- 3 warsztaty konsultacyjne z organizacjami pozarządowymi w sprawie zapisów Rocznego Programu Współpracy z Organizacjami Pozarządowymi
- spotkanie pomiędzy przedstawicielami NGO i biznesu w formie szybkiej randki
- udział w comiesięcznych spotkaniach z partnerami na Skypie
- udział w 4 spotkaniach partnerów: w Helsinkach, w Rydze i dwukrotnie w Kownie.

6. Poznański Targ Dobra - IX Poznański Dzień Organizacji Pozarządowych i I. Targi Ekonomii Społecznej

14 września, w przestrzeni ulicy św. Marcin (między ul. Ratajczaka a ul. Kantaka) odbyła się kolejna edycja Poznańskiego Dnia Organizacji Pozarządowych. W tym roku

po raz pierwszy wydarzenie zostało połączone z Targami Ekonomii Społecznej. Impreza odbyła się pod hasłem – Poznański Targ Dobra. W trakcie wydarzenia mieszkańcy Poznania mieli okazję zapoznać się z działalnością blisko 60 organizacji pozarządowych oraz podmiotów ekonomii społecznej. Przez cały dzień poznańskie organizacje pozarządowe prezentowały swoją ofertę zachęcając mieszkańców do włączenia się w ich działania. Uczestnicy wydarzenia byli świadkami m.in. pokazu mody marki „Klunkry Wielkpolskie", czyli ładnych i użytecznych pamiątek produkowanych w Wielkopolsce przez firmy społeczne zatrudniające osoby w trudnej sytuacji życiowej. Dla mieszkańców przygotowano również liczne konkursy oraz dwie specjalne strefy:

- Strefa Dziecka - najmłodsi poznaniacy mogli brać udział w miniolimpiadzie sportowej, skorzystać z fotobudki i nauczyć się modelowania balonów.
- Strefa ekoNGO – mieszkańcy Poznania mogli wziąć udział w warsztatach dotyczących znaczenia drzew dla miasta, sposobów ograniczenia emisji zanieczyszczeń oraz technik palenia w piecach i kominkach.

7. INICJATORY - IV edycja konkursu na Najlepszą Poznańską Inicjatywę Pozarządową

Konkurs miał na celu wyłonienie najlepszych inicjatyw realizowanych na rzecz Miasta Poznania i jego mieszkańców w roku ubiegłym. Spośród nadesłanych zgłoszeń Kapituła Konkursowa wybrała i przyznała tytuł Inicjatora Roku w każdej z pięciu kategorii: edukacja, kultura, sport, środowisko, zdrowie. Dodatkową nagrodę, w kategorii Nagroda Mieszkańców, niezależnie od decyzji Kapituły Konkursu, przyznano w głosowaniu za pośrednictwem strony internetowej Miasta Poznania. W plebiscycie wzięło udział blisko 4100 osób. Statuetki Inicjatorów wręczone zostały podczas gali, która odbyła się 15czerwca 2019 roku w Teatrze Muzycznym. Dodatkowym podziękowaniem dla wszystkich laureatów i zaproszonych gości był spektakl „Rodzina Addamsów".

8. Elektroniczna platforma obsługi dotacji witkac.pl.

Elektroniczna platforma obsługi dotacji www.witkac.pl wprowadzona została przez Miasto Poznań pod koniec 2016 roku. Jest to narzędzie ułatwiające współpracę finansową na linii JST – organizacje pozarządowe w obszarze udzielania i rozliczania dotacji na realizację zadań zlecanych przez Miasto. W 2019 roku funkcjonalność systemu była poszerzana i rozwijana, a użytkownicy systemu na bieżąco otrzymywali wsparcie ze strony pracowników WZiSS. Narzędzie pozwala na szybsze procedowanie zadań zlecanych organizacjom pozarządowym.

9. XX edycja konkursu Poznański Wolontariusz Roku

Podczas uroczystej Gali, która odbyła się 29 listopada w Sali Ziemi, zaprezentowano zwycięzców 20-ej jubileuszowej edycji konkursu Poznański Wolontariusz Roku. Jego główną ideą jest promowanie postaw wolontaryjnych podejmowanych w 2019 roku na rzecz Poznania i jego mieszkańców. Do tegorocznej edycji konkursu zgłoszono blisko 50 osób oraz organizacji, którzy rywalizowali w sześciu kategoriach głównych. Dodatkowo po raz pierwszy została przyznana Nagroda Mieszkańców. Blisko 5000 osób oddało swoje głosy za pośrednictwem głosowanie internetowego na stronie Miasta Poznania. Laureaci konkursu Poznański Wolontariusz Roku 2019 zostali wybrani przez Kapitułę Konkursową (sześć kategorii głównych) oraz mieszkańców.

Kategorie:

- wolontariat pracowniczy,
- wolontariat szkolny,
- wolontariat zespołowy,
- wolontariat młodzieżowy,
- wolontariat senioralny,
- wolontariat indywidualny.
- nagroda mieszkańców

Podczas gali wręczono również Srebrną Pieczęć Miasta Poznania, które otrzymał pan Konrad Kołbik. Jest to wyróżnienie przyznawane osobom stanowiącym wzór tradycyjnych, poznańskich cnót, które w sposób wyjątkowy zaistniały w świadomości mieszkańców Poznania. Wyrazem podziękowania dla wolontariuszy zebranych w Sali Ziemi MTP był koncert Kayah.

10. Pomocni Poznań

Pod adresem pomocni-poznan.pl działa platforma pośrednictwa wolontariatu, której celem jest ułatwienie kontaktów pomiędzy wolontariuszami i poszukującymi ich organizacjami lub instytucjami. W 2019 roku platformę odwiedziło ponad 9000 osób, które mogły skorzystać z bogatej oferty przedstawionej przez organizacje pozarządowe poszukujące wolontariuszy. W ubiegłym roku 310 osób – przedstawicieli organizacji pozarządowych i mieszkańców – zarejestrowało się by móc korzystać aktywnie jako użytkownicy platformy pomocni.poznan.pl. Platforma pośrednictwa wolontariatu jest również bazą informacji dotyczących wolontariatu, takich jak: przepisy prawne czy aktualnie realizowane przez wolontariuszy działania.

X. Działania w zakresie realizacji projektu ”wielkopolskie centrum ekonomii społecznej”.

Partner wiodący: Fundacja Pomocy Wzajemnej „Barka”.

Partner: Miasto Poznań, zadanie w projekcie: Zwiększanie widoczności ES

Najważniejsze działania w projekcie w 2019 r.

1. **Otwarcie Pracowni Ekonomii Społecznej** „ładne rzeczy”, ul. Św. Marcin 57, Poznań 10 lipca 2019r.
2. **Organizacja wizyty studyjnej** dla przedstawicieli mediów, radnych i urzędników samorządowych.

Celem wizyty studyjnej było poznanie specyfiki funkcjonowania podmiotów ekonomii społecznej oraz poznanie dobrych praktyk w zakresie ekonomii społecznej w Poznaniu. Wizyta stanowiła inspirację do szukania rozwiązań i bodźców do rozwoju ekonomii społecznej w Poznaniu. Odwiedzone przedsiębiorstwa:

- *Brajl Punkt, Poznań* - przedsiębiorstwo społeczne, które wspiera osoby z dysfunkcją wzroku ułatwiając im dostęp do nowoczesnych i tradycyjnych technologii. Tworzą je osoby niewidome lub słabowidzące. Brajl Punkt produkuje materiały w brajlu dla polskich i europejskich zleceniobiorców, prowadzi także szkolenia dla urzędów i osób niewidomych i niedowidzących;
- *Fundacja Niwa Edukacji i Rozwoju, Poznań* - działająca od 2009 r. Prowadzi Centrum Edukacji Heweliusz, którego misją jest przybliżanie dzieciom i młodzieży różnych zawodów oraz wsparcie przy wyborze przyszłej ścieżki zawodowej. W swojej ofercie Fundacja ma warsztaty, zajęcia dla szkół i przedszkoli, cykle szkoleniowe. W 2019 r. Fundacja uruchomiła edukacyjne pokoje zagadek dla dzieci i młodzieży (do 20 osób). Zajmuje się także organizacją szkoleń oraz prowadzeniem badań ewaluacyjnych.
- *Spółdzielnia Socjalna Furia, Poznań* - to pierwsza spółdzielnia socjalna w Polsce wdrażająca innowacyjny model aktywizacji zawodowej osób z zaburzeniami ze spektrum autyzmu, oparty na ścisłej współpracy osób o różnym poziomie sprawności, którzy wspólnie realizują powierzone im zadania w zakresie produkcji i usług. Zajmuje się m.in. usługami krawieckimi, rękodziełem i tworzeniem unikalnych gadżetów.

3. **Realizacja zajęć z ekonomii społecznej dla uczniów**.

Wybór operatora nastąpił w trybie otwartego konkursu ofert nr 67/2019. Podczas realizacji zadania publicznego zrealizowane zostały m.in. działania: realizacja 30 godzin zajęć dydaktycznych z przedsiębiorczości społecznej w trzech szkołach podstawowych w Poznaniu: w SP nr 75 im. Powstańców Wielkopolskich, SP nr 83 im. Emilii Waśniewskiej „Łejery" oraz SP z oddziałami integracyjnymi nr 40 im. Mieszka I w Poznaniu. Zgodnie z założeniem w ramach zajęć zostały zrealizowane warsztaty zewnętrzne z przedsiębiorstwem społecznym z Poznania, poprowadziła je Spółdzielnia Socjalna Furia. Trzy z czterech warsztatów zewnętrznych zostały zrealizowane w Pracowni Ekonomii Społecznej Ładne Rzeczy, czwarte warsztaty zostały zrealizowane w Wielkopolskim Centrum Ekonomii Solidarnej prowadzonym przez Fundację Pomocy Wzajemnej Barka. W warsztatach łącznie wzięło udział blisko 150 osób, zleceniobiorca przeprowadził również wydarzenie towarzyszące Światowym Dniom Przedsiębiorczości obchodzonym w poznańskich szkołach między 18 i 24 listopada 2019 r. Był to pokaz filmu „Cudowny chłopak" połączony z dyskusją na temat solidarności i empatii wobec osób (uczniów i uczennic), którzy z różnych powodów znajdują się w trudnej sytuacji życiowej.

4. **Spotkania grup networkingowych budujących partnerstwa międzysektorowe** (biznes, samorząd, III sektor) na rzecz ES w Poznaniu.

Wybór operatora nastąpił w trybie otwartego konkursu ofert nr 75/2019. W ramach realizacji zadania przeprowadzono 4 spotkania dla organizacji pozarządowych promujących ekonomizację działań społecznych i edukujących w obszarze tworzenie przedsiębiorstw społecznych;

- WARSZTAT 1. - (NIE)PEŁNOSPRAWNI W PRACY – czyli o możliwościach osób z niepełnosprawnościami na rynku pracy,
- WARSZTAT 2. - KUPUJ ODPOWIEDZIALNIE, czyli jak współpracować z przedsiębiorstwami społecznymi,
- WARSZTAT 3. - WŁĄCZ SIĘ W WOLONTARIAT, czyli o współpracy firm i organizacji społecznych na rzecz wolontariatu,
- WARSZTAT 4. - DOBRY SĄSIAD, czyli partnerzy społeczni do współpracy z firmą

5. **Spotkania/szkolenia/seminaria dla organizacji pozarządowych promujących ekonomizację działań społecznych** i edukujących w obszarze tworzenie

przedsiębiorstw społecznych. Wybór operatora nastąpił w trybie otwartego konkursu ofert nr 62/2019.

Warsztaty zostały przeprowadzone przez różnorodne podmioty ekonomii społecznej: Stowarzyszenie Promocji Dziedzictwa Kasztelania Ostrowska, Fundację Animatornia, Fundację ORCHidea, Spółdzielnię Socjalną Wspólny Stół, Stowarzyszenie Pogotowie Społeczne, Spółdzielnię Socjalną Furia, Spółkę z o. o. Beatit.

6. **Poznańskie Dni Organizacji Pozarządowych i Targ Podmiotów Ekonomii Społecznej** w Poznaniu tzw. Targ Dobra, promujący lokalne podmioty ES i ich działania.

Targ odbył się we wrześniu na ul. Św. Marcin. Była to doskonała okazja, by poznać lokalnych społeczników, wolontariuszy i inne osoby zaangażowane w działania na rzecz miasta i mieszkańców. Nazwa wydarzenia nawiązywała do wyjątkowo popularnych w Poznaniu ryneczków i targowisk, a także do Międzynarodowych Targów Poznańskich, które stanowią wizytówkę naszego miasta. Targi i wymiana dóbr kojarzy się z czymś komercyjnym – z produktami i usługami mającymi określoną wartość. Targ Dobra podkreślił z jednej strony faktyczną – policzalną – wartość pracy, którą wykonują organizacje pozarządowe, a z drugiej strony ukazał wartość dodaną, którą jest czynienie dobra na rzecz innych. W czasie Targu odbyły się się różnorakie pokazy, warsztaty i spotkania.

7. **Kampania promujące Ekonomię Społeczną w Poznaniu**; (kampania promująca ideę ekonomii społecznej z wykorzystaniem m.in. mediów społecznościowych i klasycznych (radio, TV, media papierowe) – Kampania promująca Targ Dobra oraz zakup prezentów społecznie odpowiedzialnych - Dobry prezent cieszy 3 razy.
8. **Publikacja** dotycząca zakupu usług od przedsiębiorstw ekonomii społecznej – Kupuj odpowiedzialnie.
9. **Dyżury konsultantów biznesowych Wielkopolskiego Ośrodka Ekonomii Solidarnej** (pomoc przy zakładaniu podmiotu ekonomii społecznej, dofinansowanie na nowe miejsca pracy itp.).
10. **Szkolenia dla podmiotów ekonomii społecznej**: jak pozyskiwać zlecenia od Urzędu Miasta Poznania (zapytania ofertowe, udział w przetargach itp.).
11. Współorganizacja wydarzeń w ramach Poznańskiego Tygodnia Tolerancji oraz Tygodnia Przedsiębiorczości Społecznej.

XI. Działania na rzecz wspierania rodziny i systemu pieczy zastępczej

W obszarze Wspierania rodziny i systemu pieczy zastępczej zrealizowano następujące działania, na które przeznaczono 650 000,00 zł zgodnie z rozstrzygniętym konkursem ogłoszonym na podstawie ustawy z dnia 24 kwietnia 2003 roku o działalności pożytku publicznego i o wolontariacie:

1. Pomoc na rzecz rodzin i dzieci miedzy innymi poprzez działania wolontaryjne w poznańskich rodzinach, rozwój edukację małego dziecka. (Zawarto 4 umowy na realizację zadania).
2. Zapewnienie specjalistycznego poradnictwa i terapii rodzinnej dla rodzin mających trudności w wypełnianiu swoich zadań. (Zawarto 5 umowy na realizację zadania).
3. Pomoc w ośrodkach wsparcia dla rodzin i dzieci (Zawarto 4 umów na realizacje zadania).

W 2019 roku realizowano działania w placówkach wsparcia dziennego na które przeznaczono 288 885,00 zł w ramach zdań:

1. Zapewnienie pomocy dzieciom w ramach placówek wsparcia dziennego prowadzonych w formie pracy podwórkowej poprzez wychowawcę, w tym między innymi działania w zakresie streetworkingu. (Zawarto 1 umowy na realizacje zadania).
2. Zapewnienie pomocy dzieciom w ramach wsparcia dziennego prowadzonych w formie opiekuńczej, w tym kół zainteresowań, świetlic, klubów i ognisk wychowawczych (Zawarto 5 umowy na realizacje zadania).

W 2019 r. ogłoszono 2 konkursy na realizację zadań w obszarze „Wspieranie rodziny i systemu pieczy zastępczej" na rzecz społeczności Rad Osiedli. W wyniku konkursu podpisano 7 umów dotacyjnych na łączną kwotę: 101 500,00 zł. Zawartych zostało 11 umów na „małe granty" z organizacjami pozarządowymi rekomendowanymi przez Rady Osiedla, na realizację zadań w obszarze wspierania Rodziny i Systemu Pieczy Zastępczej m.in. na:

- zapewnienie środowiskowego wsparcia rodzinom poprzez organizację spotkań świątecznych przez podmioty niezaliczane do sektora finansów publicznych;
- zapewnienie wsparcia dzieciom i młodzieży z rodzin w trudnej sytuacji życiowej poprzez organizowanie wypoczynku letniego i zimowego;
- organizacja półkolonii letnich dla dzieci.

Łączna kwota przyznana w ramach „małych grantów" wyniosła: 55 900,00 zł.

Ogłoszono 1 konkurs na zadanie pt.: Zapewnienie wsparcia dzieciom poprzez prowadzenie na terenie Miasta Poznania placówek opiekuńczo – wychowawczych łączących zadania placówek typu socjalizacyjnego i typu interwencyjnego, którego termin realizacji obejmuje okres od 1 stycznia 2019 do 31 marca 2020 r. Na realizację w/w zadania przeznaczono łączną kwotę 4 317 106,00 zł (kwota przeznaczona na realizację zadania w 2019 r. wynosiła 4 453 685,00 zł, na 2020r. w miesiącach od stycznia do marca przeznaczono kwotę w wysokości 863 421,00 zł)

Ponadto Miasto Poznań mając na uwadze przepisy z dnia 9 czerwca 2011r. (Dz.U. z 2018.998) o wspieraniu rodziny i systemie pieczy zastępczej podjęło działania w obszarze instytucjonalnej pieczy zastępczej zmierzające do spełnienia wymagań ustawodawcy w zakresie zapewnienia opieki i wychowania dzieciom w placówkach opiekuńczo – wychowawczych. W ramach etapowego osiągania standardu opieki wychowania w marcu 2019 roku nastąpiła zmiana funkcjonujących siedzib niektórych poznańskich placówek, w związku z powyższym przy zbiegu ulic Umultowska/Sarmacka/Aragońska powstał zespół placówek opiekuńczo-wychowawczych, typu socjalizacyjnego i interwencyjnego, których zadaniem jest całodobowa opieka nad dzieckiem w czasie trwania sytuacji kryzysowej w rodzinie (wcześniej placówki te funkcjonowały przy ul. Wojska Polskiego 53). Opieką i wychowanie zostały objęte dzieci, których rodzice całkowicie lub częściowo pozbawieni są władzy rodzicielskiej, a dla których nie znaleziono rodzinnej formy opieki zastępczej

Zadania i działania placówek wynikają z obowiązku zapewnienia dzieciom wszechstronnej opieki i wychowania, zaspokojenia ich wszelkich potrzeb przy jednoczesnym niwelowaniu deficytów rozwojowych, społecznych, edukacyjnych; trudności wynikających z przeżywanych traum, doświadczanej przemocy w rodzinie, zaniedbań, alkoholizmu, porzucenia przez rodzica czy opiekuna, a także często odrzucenia przez środowisko szkolne.

XII. Działania na rzecz polityki równościowej

Od 16 czerwca 2019 r. w strukturach wydziału funkcjonuje stanowisko Pełnomocniczki Prezydenta ds. polityki równościowej, w związku z powyższym realizowane są następujące działania:

- Powołanie i działalność Komisji Dialogu Obywatelskiego przy Pełnomocniczce Prezydenta ds. polityki równościowej złożonej z 17 organizacji pozarządowych działających w obszarze tematycznym.

- Organizacja otwartych konkursów ofert w obszarze upowszechniania i ochrony wolności i praw człowieka oraz swobód obywatelskich, a także działań wspomagających rozwój demokracji na działania:
- działania edukacyjne i/lub zwiększające świadomość w temacie grup i osób narażonych na dyskryminację i wykluczenie,
- pilotażowe systemy wsparcia osób i grup narażonych na łamanie praw człowieka,
- wypracowanie modelu działań edukacyjnych dla poznańskich szkół w obszarze profilaktyki i przeciwdziałania dyskryminacji/wykluczenia dzieci i młodzieży oraz przemocy rówieśniczej, motywowanej stereotypami i uprzedzeniami.
- Nabór ofert w trybie art. 19 a mających na celu:
- wzmocnienie i upowszechnienie praw osób ze specjalnymi potrzebami do edukacji wyższej,
- profilaktyka i przeciwdziałanie dyskryminacji ze względu na płeć,
- popularyzacja działań na rzecz równości i różnorodności w ramach Tygodnia Tolerancji,
- poprawa dostępu do specjalistycznej pomocy prawnej dla osób LGBT+,
- poprawa dostępu do pomocy psychologicznej dla osób LGBT+ i ich rodzin.
- Podpisanie 19 umów dotacyjnych na łączną kwotę 234 400 zł.
- Organizacja I Poznańskiego Tygodnia Tolerancji „Miasto Równo=różności".
- Działalność interwencyjno-wspierająca dla osób zagrożonych dyskryminacją/dyskryminowanych.

XIII. Inwestycje

1. ZSS/P/002 - Wielospecjalistyczny Szpital Miejski im. J. Strusia - zapewnienie właściwej infrastruktury technicznej szpitala

W 2019 r. na podstawie umowy dotacji przekazano Szpitalowi środki finansowe na dostosowanie infrastruktury technicznej Szpitala, w tym na modernizacje, remonty, wymiany drzwi, sufitów podwieszanych. Łączna wartość wydatkowanych środków wyniosła: 1.457.164,00 zł.

2. ZSS/P/003 - Wielospecjalistyczny Szpital Miejski im. J. Strusia - zakupy inwestycyjne

W 2019 r. na podstawie umowy dotacji przekazano Szpitalowi środki finansowe w wysokości 3.685.155,00 zł z przeznaczeniem na zakup sprzętu: aparatu echokardiograficzny na potrzeby Oddziału Kardiochirurgii, sternotomu na potrzeby

Oddziału Kardiochirurgii, aparatu do operacji zaćmy na potrzeby Oddziału Okulistyki, angiografu na potrzeby Pracowni Serca, myjkodezynfekatora na potrzeby IOM, systemu mikrofalowej ablacji tkanek na potrzeby oddziałów chirurgicznych, defibrylatora na potrzeby Zakładu Diagnostyki Obrazowej.

3. **ZSS/P/008 - Rozbudowa Hospicjum Palium**

W 2019 r. Miasto wsparło Szpital Kliniczny Przemienienia Pańskiego dotacją w wysokości 200.000,00 zł, która została przeznaczona na prace związane z rozbudową Hospicjum Palium: dokumentację kosztorysową zbiornika rezerwowego wody pitnej, wykonanie robót budowlanych wraz z dostawą i montażem zbiornika wody, świadczenie usługi inspektora nadzoru nad realizacją inwestycji (zbiornik wody).

4. **ZSS/P/009 - Zakład Opiekuńczo-Leczniczy i Rehabilitacji Medycznej - rozbudowa budynku głównego przy ul. Mogileńskiej 42 w Poznaniu o nowe skrzydło**

W 2019 r. na podstawie umowy dotacji przekazano Zakładowi środki w wysokości 13.000,00 zł na przygotowanie postępowania przetargowego oraz usługę inwestorstwa zastępczego

5. **ZSS/P/011 – Standaryzacja placówek opiekuńczo-wychowawczych**

W 2019 r. zakończona została realizacja zdania inwestycyjnego pn. „Standaryzacja placówek opiekuńczo-wychowawczych" w zakresie budynków zlokalizowanych przy ul. Pamiątkowej - we wrześniu 2019 r. Inwestor, Poznańskie Inwestycje Miejskie sp. z o.o., przekazał inwestycje Dysponentowi – Miastu Poznań.

6. **Dom Pomocy Społecznej przy ul. Bukowskiej - nowa siedziba DPS ZSS/P/012**

W 2019 r. spółka Poznańskie Inwestycje Miejskie sp. z o.o. pełniąca rolę inwestora zastępczego, rozpoczęła realizację zadania inwestycyjnego pn. „Dom Pomocy Społecznej przy ul. Bukowskiej - nowa siedziba DPS ZSS/P/012". Łączna wartość zabezpieczonych środków na realizację zadania to: 46.792.570,00 zł. Planowany termin zakończenia realizacji: grudzień 2021 r.

7. **ZSS/P/018 - Szpital Miejski im. F. Raszei - zakupy inwestycyjne**

W 2019 r. na podstawie umowy dotacji przekazano Szpitalowi środki finansowe w wysokości 5.270.120,00 zł z przeznaczeniem na zakup sprzętu: cyfrowego aparatu rentgenowskiego z torem wizyjnym do radiografii i fluoroskopii, mobilnego aparatu RTG cyfrowy, aparatu RTG cyfrowy do zdjęć płócnokostnych, stacji diagnostyczne, klinicznego cyfrowego aparatu ultrasonograficznego z trzema głowicami,

tomografu komputerowego na potrzeby Pracowni Diagnostyki Obrazowej, videolaryngoskopu intubacyjnego, sprężarki śrubowo-zespołowej na potrzeby centralnego zaopatrywania bloku operacyjnego i gabinetów zabiegowych w sprężone powietrze, scentralizowaneg systemu MONAKO (I) na potrzeby monitorowania i nadzoru okołoporodowego, koblacje wspomagającą chirurgię bezdechu sennego i chrapania, myjkę do obuwia na potrzeby bloku operacyjnego, narzędzi laryngologicznych, centralnego systemu monitorowania i nadzoru okołoporodowego MONACO (II), 4 kardiotokografów (patologia ciąży), głowicy USG endowaginalnej (patologia ciąży), polisomnografu, lasera do rozbijania kamieni w śliniankach, respiratora na potrzeby Oddziału Intensywnej Opieki Medycznej, zestawu narzędzi laparoskopowych na potrzeby Oddziału Chirurgii, kardiotokografu dla Izby Przyjęć Położniczo-Ginekologicznej, wózka do mycia narzędzi na potrzeby Centralnej Sterylizacji.

8. **ZSS/P/024 - Poznański Ośrodek Specjalistycznych Usług Medycznych - zakupy inwestycyjne**

W 2019 r. na podstawie umowy dotacji przekazano Ośrodkowi środki finansowe w wysokości 746.268,60 zł z przeznaczeniem na zakup sprzętu: stanowiska do przeprowadzania prób wysiłkowych na potrzeby poradni kardiologicznej, systemów holterowskich z oprogramowaniem na potrzeby poradni kardiologicznej, defibrylatora na potrzeby poradni kardiologicznej, wyposażenia sterylizatornii, aparatów EKG, wyposażenia poradni okulistycznej, EEG na potrzeby poradni neurologicznej, aparatu USG dla poradni chirurgii naczyniowej, aparat USG dla poradni kardiologicznej, głowicę urologiczną rektalną.

9. **ZSS/P/025 - Zakład Opiekuńczo Leczniczy i Rehabilitacji Medycznej - modernizacje**

W 2019 r. na podstawie umowy dotacji przekazano Zakładowi środki finansowe w wysokości 300.000,00 z przeznaczeniem na przygotowanie postępowania przetargowego, modernizację sprzętu komputerowego i oprogramowania, modernizację pomieszczeń serwerowni oraz dostawę, montaż i konfigurację systemu zewnętrznego i wewnętrznego.

10. **ZSS/P/049 - Szpital Kliniczny im. W. Degi - zakupy inwestycyjne**

W 2019 r. Miasto wsparło Szpital dotacją w wysokości 600.000,00 zł, która została przeznaczona na zakup urządzenia do rehabilitacji dzieci z porażeniem mózgowym oraz

scoliosanu (system do oceny skoliozy z zastosowaniem obrazowania ultradźwiękowego 3 – D).

11. **ZSS/P/056 - Szpital Kliniczny Przemienienia Pańskiego - Katedra i Klinika Chirurgii Głowy, Szyi i Onkologii Laryngologicznej - zakupy inwestycyjne**

W 2019 r. Miasto wsparło Szpital dotacją w wysokości 650.936,57 zł, która została przeznaczona na zakup egzoskopu.

12. **ZSS/P/059 - Wielospecjalistyczny Szpital Miejski im. J. Strusia - zakupy inwestycyjne**

W 2019 r. na podstawie umowy dotacji przekazano Szpitalowi środki finansowe w wysokości 2.513.401,00 zł na zakup sprzętu medycznego.

13. **ZSS/P/060 - Szpital Miejski im. F. Raszei - zakupy inwestycyjne**

W 2019 r. na podstawie umowy dotacji przekazano Szpitalowi środki finansowe w wysokości 1.831.995,00 zł na zakup sprzętu medycznego.

14. **ZSS/P/061 - Poznański Ośrodek Specjalistycznych Usług Medycznych - zakupy inwestycyjne**

W 2019 r. na podstawie umowy dotacji przekazano Ośrodkowi środki finansowe w wysokości 621.314,00 zł na zakup sprzętu medycznego.

15. **ZSS/P/062 - Szpital Kliniczny Przemienienia Pańskiego - Rozbudowa obiektu przy ul. Szamarzewskiego 82/84 w Poznaniu - Oddział Okulistyki wraz z Blokiem Operacyjnym i Poradniami Okulistycznymi**

W 2019 r. Miasto wsparło Szpital dotacją w wysokości 3.000.000,00 zł, która została przeznaczona na wykonanie robót instalacyjnych: wod-kan., gazowych, elektrycznych na Oddziale Okulistyki przy ul. Szamarzewskiego 82/84 w Szpitalu Klinicznym Przemienienia Pańskiego.

XIV. Kontrole przeprowadzone przez WZiSS

1. Kontrole przeprowadzone w jednostkach nadzorowanych przez Wydział: 24 kontrole planowe i 4 kontrole doraźne.
2. Kontrole realizacji zadań zleconych organizacjom pozarządowym i innym podmiotom: 30 kontroli planowych i 2 kontrole doraźne.
3. Kontrole warunków i jakości sprawowanej opieki nad dziećmi w wieku do lat 3 w żłobkach niepublicznych, klubach dziecięcych i u dziennych opiekunów: 74 kontrole planowe i 3 kontrole doraźne.

Miejska Pracownia Urbanistyczna

- Przeprowadzono 40 konsultacji społecznych dotyczących następujących projektów mpzp:
  - 07.01.2019 r. mpzp "W rejonie ulic Ułańskiej i Grunwaldzkiej" w Poznaniu – II etap,
  - 10.01.2019 r. mpzp dla terenów w rejonie ulicy Kolorowej w Poznaniu – II konsultacje,
  - 04.03.2019 r. mpzp dla obszaru GRUNWALD część B w Poznaniu - rejon ulic Grunwaldzkiej i Przybyszewskiego – I konsultacje,
  - 05.03.2019 r. mpzp "Brama Zachodnia - Centrum" w Poznaniu – I konsultacje,
  - 07.03.2019 r. mpzp "W rejonie ulic Serbska, Murawa, Słowiańska i Naramowicka" w Poznaniu – I konsultacje,
  - 11.03.2019 r. mpzp dla obszaru w rejonie ulic Naramowickiej i Karpia – I konsultacje,
  - 11.03.2019 r. mpzp dla obszaru w rejonie ulicy Karpia - część wschodnia – I konsultacje,
  - 12.03.2019 r. mpzp Osiedle Zwycięstwa w rejonie ul. Księcia Mieszka I oraz ul. Połabskiej w Poznaniu – I konsultacje,
  - 21.03.2019 r. mpzp "Stare Miasto" w Poznaniu – I konsultacje,
  - 26.03.2019 r. mpzp "W rejonie ulic Krzywoustego i Rudzkiej" w Poznaniu – I konsultacje,
  - 09.04.2019 r. mpzp "Rejon ulicy W. Majakowskiego" w Poznaniu – II konsultacje,
  - 24.04.2019 r. mpzp "W rejonie Zagórza" w Poznaniu – I konsultacje,
  - 25.04.2019 r. mpzp "Osiedle Jana III Sobieskiego" w Poznaniu – II konsultacje,
  - 06.05.2019 r. mpzp "W rejonie Pasażu Apollo" w Poznaniu – II konsultacje,
  - 06.05.2019 r. mpzp "Plac Wiosny Ludów - ulica Wysoka" w Poznaniu– II konsultacje,
  - 20.05.2019 r. mpzp "Darzybór" w Poznaniu – I konsultacje,
  - 30.05.2019 r. mpzp "Podolany Południe" w Poznaniu – II konsultacje,
  - 06.06.2019 r. mpzp "Smochowice - Sianowska" – część A w Poznaniu – I konsultacje,
  - 10.06.2019 r. mpzp dla obszaru "Węzeł Górczyn" w Poznaniu – I konsultacje,
  - 17.06.2019 r. mpzp "W rejonie ulicy Gronowej" w Poznaniu – I konsultacje,
  - 19.06.2019 r. mpzp " Osiedle Polan " w Poznaniu – II konsultacje,
  - 24.06.2019 r. mpzp obszaru "Morasko - Radojewo - Umultowo" część Umultowo – ul. Bożydara część A w Poznaniu – II konsultacje,
  - 25.06.2019 r. mpzp w rejonie ulicy Jasna Rola - część A w Poznaniu – II konsultacje,

- 27.06.2019 r. mpzp "Łacina - Południe - część A" w Poznaniu – II konsultacje,
- 04.07.2019 r. mpzp dla terenów w rejonie ulic Pastelowej i Bułgarskiej" w Poznaniu – II konsultacje,
- 04.09.2019 r. mpzp "W rejonie Zagórza" w Poznaniu – II konsultacje,
- 09.09.2019 r. mpzp "W rejonie ulicy Wrzesińskiej" w Poznaniu – I konsultacje,
- 11.09.2019 r. mpzp „W rejonie ulicy Liliowej w Poznaniu" – I konsultacje,
- 12.09.2019 r. mpzp "Dolina Bogdanki" - w rejonie ulicy Beskidzkiej w Poznaniu – I konsultacje,
- 25.09.2019 r. mpzp "Park im. J.H. Dąbrowskiego" w Poznaniu – II konsultacje,
- 26.09.2019 r. mpzp "Osiedle Przyjaźni - część północna" w Poznaniu – I konsultacje,
- 10.10.2019 r. mpzp w rejonie ulic Drewlańskiej i Umultowskiej w Poznaniu – II konsultacje,
- 14.10.2019 r. mpzp "Osiedle Kwiatowe" - część B w Poznaniu – II konsultacje,
- 22.10.2019 r. mpzp dla terenów w rejonie ulic Kościerzyńskiej i Sianowskiej w Poznaniu – II konsultacje,
- 24.10.2019 r. mpzp "W rejonie ulic Powstańców Wielkopolskich, Ratajczaka i Kościuszki" – I konsultacje,
- 14.11.2019 r. mpzp dla obszaru GRUNWALD część B w Poznaniu - rejon ulic Grunwaldzkiej i Przybyszewskiego – II konsultacje,
- 21.11.2019 r. mpzp Osiedle Zwycięstwa w rejonie ul. Księcia Mieszka I oraz ul. Połabskiej w Poznaniu – II konsultacje,
- 26.11.2019 r. mpzp obszaru „Morasko – Radojewo – Umultowo" dla klina zieleni w rejonie ulicy Okolewo w Poznaniu – II konsultacje,
- 10.12.2019 r. mpzp "Umultowo Wschód" w Poznaniu – I konsultacje,
- 12.12.2019 r. mpzp "Rejon ulic Hetmańskiej i Góreckiej" w Poznaniu – II konsultacje.

- Wyłożono do publicznego wglądu 30 projektów mpzp:
  - od 13.12.2018 r. do 18.01.2019 r. mpzp dla obszaru w rejonie ul. Unii Lubelskiej w Poznaniu,
  - od 14.12.2018 r. do 17.01.2019 r. mpzp "Rejon ulicy Gościnnej" w Poznaniu,
  - od 25.01. do 22.02.2019 r. mpzp "Osiedle Warszawskie - część północna A" w Poznaniu,
  - od 08.04. do 09.05.2019 r. mpzp "Łacina - Południe - część B" w Poznaniu,

- od 08.04. do 09.05.2019 r. mpzp dla terenów w rejonie ulic Wieruszowskiej, Miśnieńskiej, Żmigrodzkiej - część A w Poznaniu,
- od 16.04. do 17.05.2019 r. mpzp obszaru „Morasko-Radojewo-Umultowo” klin zieleni w rejonie ul. F. Jaśkowiaka w Poznaniu,
- od 18.04. do 21.05.2019 r. mpzp "W rejonie ulic Solna - Działowa" w Poznaniu,
- od 26.04. do 28.05.2019 r. mpzp "W rejonie Parku im. Jana Pawła II" w Poznaniu,
- od 11.06. do 10.07.2019 r. mpzp " W rejonie placu Bernardyńskiego" w Poznaniu,
- od 11.06. do 10.07.2019 r. mpzp "W rejonie ulic Ułańskiej i Grunwaldzkiej" w Poznaniu,
- od 01.08. do 30.08.2019 r. mpzp "Osiedle Bolesława Chrobrego - część północna" B w Poznaniu,
- od 12.07. do 09.08.2019 r. mpzp dla terenów w rejonie ulic Wieruszowskiej, Miśnieńskiej, Żmigrodzkiej -częśc A w Poznaniu,
- od 08.08. do 06.09.2019 r. mpzp "W rejonie ulic Winogrady i Księcia Mieszka I" w Poznaniu,
- od 14.08. do 13.09.2019 r. mpzp dla terenów w rejonie ulic Piątkowskiej i Juraszów w Poznaniu - część B1,
- od 20.08. do 17.09.2019 r. mpzp "Międzynarodowe Targi Poznańskie" w Poznaniu,
- od 21.08. do 19.09.2019 r. mpzp "Rejon ulicy T. Mateckiego" - część A w Poznaniu,
- od 23.08. do 20.09.2019 r. mpzp "W rejonie ulicy Berdychowo" w Poznaniu,
- od 30.08 do 27.09.2019 r. Mpzp dla terenów w rejonie ulicy Kolorowej w Poznaniu,
- od 02.09. do 30.09.2019 r. mpzp "W rejonie mostu Królowej Jadwigi w paśmie rzeki Warty" w Poznaniu,
- od 12.09. do 10.10.2019 r. mpzp "W rejonie ulic Chojnickiej i Psarskie" w Poznaniu,
- od 23.09. do 21.10.2019 r. mpzp "Rejon ulicy Mieleszyńskiej" w Poznaniu,
- od 15.10. do 14.11.2019 r. mpzp dla terenów w rejonie ulic Wieruszowskiej, Miśnieńskiej, Żmigrodzkiej - część A w Poznaniu,
- od 29.10. do 05.12.2019 r. mpzp "Plac Wiosny Ludów - ulica Wysoka" w Poznaniu,
- od 29.10. do 05.12.2019 r. mpzp "W rejonie Pasażu Apollo" w Poznaniu,
- od 12.11. do 10.12.2019 r. mpzp dla terenów w rejonie ulic Mrowińskiej i Prusimskiej w Poznaniu,

- od 20.11. do 19.12.2019 r. mpzp "Osiedle Bolesława Chrobrego - część północna B" w Poznaniu,
- od 28.11.2019 r. do 03.01.2020 r. mpzp dla terenów w rejonie ulicy Kolorowej w Poznaniu,
- od 19.12.2019 r. do 23.01.2020 r. mpzp obszaru "Morasko - Radojewo - Umultowo" w rejonie Strumienia Różanego i ul. Bożydara w Poznaniu,
- od 19.12.2019 r. do 23.01.2020 r. mpzp "Rejon zabudowy przy ulicy Daszewickiej" w Poznaniu,
- od 19.12.2019 r. do 23.01.2020 r. mpzp "Osiedle Polan" w Poznaniu.

- Przeprowadzono 25 dyskusji publicznych nad rozwiązaniami przyjętymi w projektach mpzp:
  - 08.01.2019 r. mpzp dla obszaru w rejonie ul. Unii Lubelskiej w Poznaniu,
  - 06.02.2019 r. mpzp „Osiedle Warszawskie - część północna A" w Poznaniu,
  - 10.04.2019 r. mpzp "Łacina - Południe - część B" w Poznaniu,
  - 15.04.2019 r. mpzp dla terenów w rejonie ulic Wieruszowskiej, Miśnieńskiej, Żmigrodzkiej - część A w Poznaniu,
  - 29.04.2019 r. mpzp "W rejonie Parku im. Jana Pawła II" w Poznaniu,
  - 30.04.2019 r. mpzp obszaru „Morasko-Radojewo-Umultowo" klin zieleni w rejonie ul. F . Jaśkowiaka w Poznaniu,
  - 08.05.2019 r. mpzp "W rejonie ulic Solna - Działowa" w Poznaniu,
  - 11.06.2019 r. mpzp "W rejonie ulic Ułańskiej i Grunwaldzkiej" w Poznaniu,
  - 13.06.2019 r. mpzp " W rejonie placu Bernardyńskiego" w Poznaniu,
  - 23.07.2019 r. mpzp dla terenów w rejonie ulic Wieruszowskiej, Miśnieńskiej, Żmigrodzkiej -częśc A w Poznaniu,
  - 06.08.2019 r. mpzp "Osiedle Bolesława Chrobrego - część północna" B w Poznaniu,
  - 13.08.2019 r. mpzp "W rejonie ulic Winogrady i Księcia Mieszka I" w Poznaniu,
  - 27.08.2019 r. mpzp "W rejonie ulicy Berdychowo" w Poznaniu,
  - 29.08.2019 r. mpzp dla terenów w rejonie ulic Piątkowskiej i Juraszów w Poznaniu - część B1,
  - 02.09.2019 r. mpzp "W rejonie mostu Królowej Jadwigi w paśmie rzeki Warty" w Poznaniu,
  - 09.09.2019 r. mpzp "Międzynarodowe Targi Poznańskie" w Poznaniu,

- 10.09.2019 r. mpzp "Rejon ulicy T. Mateckiego" - część A w Poznaniu,
- 16.09.2019 r. mpzp "W rejonie ulic Chojnickiej i Psarskie" w Poznaniu,
- 17.09.2019 r. mpzp dla terenów w rejonie ulicy Kolorowej w Poznaniu,
- 16.10.2019 r. mpzp "Rejon ulicy Mieleszyńskiej" w Poznaniu,
- 23.10.2019 r. mpzp dla terenów w rejonie ulic Wieruszowskiej, Miśnieńskiej, Żmigrodzkiej - część A w Poznaniu,
- 25.11.2019 r. mpzp "W rejonie Pasażu Apollo" w Poznaniu,
- 25.11.2019 r. mpzp "Plac Wiosny Ludów - ulica Wysoka" w Poznaniu,
- 02.12.2019 r. mpzp dla terenów w rejonie ulic Mrowińskiej i Prusimskiej w Poznaniu,
- 19.12.2019 r. mpzp "Rejon zabudowy przy ulicy Daszewickiej" w Poznaniu.

- Opublikowano w Dzienniku Urzędowym Województwa Wielkopolskiego 19 uchwalonych miejscowych planów zagospodarowania przestrzennego:
  - mpzp dla terenu w rejonie ulic Cmentarnej i Grunwaldzkiej w Poznaniu (Rocznik 2019, poz.933 z dnia 24.01.2019 r.);
  - mpzp obszaru „Morasko-Radojewo-Umultowo" rejon ul. Lewandowskiego część A w Poznaniu (Rocznik 2019, poz. 941 z dnia 24.01.2019 r.);
  - mpzp dla terenu w rejonie ulic Półwiejskiej, Krysiewicza i Ogrodowej w Poznaniu (Rocznik 2019, poz. 932 z dnia 24.01.2019 r.),
  - mpzp dla terenu przy ul. Wieruszowskiej w Poznaniu (Rocznik 2019, poz. 2144 z dnia 26.02.2019 r.),
  - mpzp "Jeżyce - Północ " część C w Poznaniu (Rocznik 2019, poz. 2776 z dnia 11.03.2019 r.),
  - mpzp "Rejon ulicy Gościnnej" w Poznaniu (Rocznik 2019, poz. 3280 z dnia 01.04.2019 r.),
  - mpzp w rejonie ul. Unii Lubelskiej w Poznaniu (Rocznik 2019, poz. 5226 z dnia 28.05.2019 r.),
  - mpzp "Osiedle Warszawskie - część północna" A w Poznaniu (Rocznik 2019, poz. 5741 z dnia 11.06.2019 r.),
  - mpzp "W rejonie ulic Solna - Działowa" w Poznaniu (Rocznik 2019, poz. 6797 z dnia 19.07.2019 r.),
  - mpzp „Łacina - Południe – część B" w Poznaniu (Rocznik 2019, poz. 6858 z dnia 23.07.2019 r.),

- mpzp obszaru „Morasko – Radojewo - Umultowo” klin zieleni w rejonie ul. F.Jaśkowiaka w Poznaniu (Rocznik 2019, poz. 6859 z dnia 23.07.2019 r.),
- mpzp "W rejonie Parku im. Jana Pawła II" w Poznaniu (Rocznik 2019, poz. 7773 z dnia 13.09.2019 r.),
- mpzp "W rejonie placu Bernardyńskiego" w Poznaniu (Rocznik 2019, poz. 8338 z dnia 04.10.2019 r.),
- mpzp "W rejonie ulic Ułańskiej i Grunwaldzkiej" w Poznaniu (Rocznik 2019, poz. 8339 z dnia 04.10.2019 r.),
- mpzp „Międzynarodowe Targi Poznańskie" w Poznaniu (Rocznik 2019, poz. 10113 z dnia 02.12.2019 r.),
- mpzp dla terenów w rejonie ulic Piątkowskiej i Juraszów w Poznaniu część B1 (Rocznik 2019, poz. 10084 z dnia 02.12.2019 r.),
- mpzp "W rejonie ulic Winogrady i Księcia Mieszka I" w Poznaniu (Rocznik 2019, poz. 10114 z dnia 02.12.2019 r.),
- mpzp dla terenów w rejonie ulic Wieruszowskiej, Miśnieńskiej, Żmigrodzkiej - część A w Poznaniu (Rocznik 2020, poz. 86 z dnia 03.01.2020 r.),
- mpzp "W rejonie mostu Królowej Jadwigi w paśmie rzeki Warty" w Poznaniu (Rocznik 2020, poz. 87 z dnia 03.01.2020 r.).

- W dniach 15-17 maja 2019 r. Miejska Pracownia Urbanistyczna zorganizowała "XXVIII Zjazd Służb Planowania i Zagospodarowania Przestrzennego”:

  Jest to projekt skierowany do gminnych służb planowania przestrzennego (pracowni urbanistycznych, biur projektowych), które funkcjonują w strukturach organizacyjnych miast. Głównym celem organizacji jest wymiana informacji i pozyskiwanie inspiracji z zakresu planowania i zagospodarowania przestrzennego pomiędzy poszczególnymi miastami. Forum do takiej wymiany stanowią organizowane cyklicznie od 2001 r. Zjazdy. W tegorocznym spotkaniu wzięli udział przedstawiciele 25 miast z całej Polski. Pracownia zaprezentowała kluczowe projekty planistyczne wykonywane w jednostce oraz nowoczesne narzędzia wykorzystywane przy projektowaniu. Uczestnicy zjazdu wzięli udział w panelach dyskusyjnych – „Planowane przestrzenie w strukturze miasta - rola pracowni urbanistycznej” i „Miasta jutra – trendy w urbanistyce” oraz uczestniczyli w warsztatach związanych z tworzeniem dokumentów planistycznych. Goście Zjazdu

mieli możliwość zapoznania się z problematyką planistyczną miasta Poznania podczas szeregu sesji mobilnych.

- Działania skierowane do studentów oraz młodzieży szkolnej:
  - 30.05.2019 r. Miejska Pracownia Urbanistyczna zorganizowała warsztaty dla studentów z kierunku Zintegrowane Planowanie Rozwoju (Uniwersytet im. Adama Mickiewicza w Poznaniu) pt.: "Skutki finansowe planowania przestrzennego". Oprócz zagadnień związanych bezpośrednio z tematyką zajęć prowadzonych przez Pana dr Łukasza Mikułę i Panią mec. Natalię Weremczuk, goście zostali również zaznajomieni z działalnością MPU oraz oprowadzeni po siedzibie Pracowni;
  - 11.06.2019 r. pracownicy Miejskiej Pracowni Urbanistycznej przeprowadzili zajęcia dotyczące doradztwa zawodowego uczniów klas siódmej i ósmej w jednej z podpoznańskich szkół. Uczniowie mieli okazję dowiedzieć się czym zajmuje się urbanista, na czym polega planowanie przestrzenne i jak przebiega proces powstawania planów miejscowych, a także zapoznać się z zadaniami Miejskiej Pracowni Urbanistycznej;
  - 28.08.2019 r. Miejska Pracownia Urbanistyczna zorganizowała warsztaty dla studentów z Uniwersytetu im. Adama Mickiewicza w Poznaniu. Spotkanie zorganizowano w ramach ćwiczeń terenowych ze Społeczno-ekonomicznych podstaw gospodarki przestrzennej, prowadzonych przez Pana dr Łukasza Mikułę. Podczas spotkania goście wysłuchali wykładu o roli MPU w tworzeniu i realizacji polityki przestrzennej Poznania, poprowadzonego przez Panią mec. Natalię Weremczuk oraz kierownika jednego z zespołów projektowych, Pana Adama Derca;
  - w dniach od 14.10. do 10.12.2019 r. Miejska Pracownia Urbanistyczna gościła w ramach praktyk grupę studentów z kierunku Urban Management Collegium da Vinci w Poznaniu. Praktyki, w których brało udział czworo studentów z Białorusi, Polski i Turcji, realizowane były na podstawie porozumienia z Uczelnią i w pełni finansowane przez Uczelnię kierującą. W ramach praktyk studenci zapoznali się ze specyfiką działalności MPU, odbyli konsultacje z zespołami projektowymi, wzięli udział w dyskusjach publicznych, spotkaniach konsultacyjnych z mieszkańcami, sesji Rady Miasta i posiedzeniu Komisji Polityki Przestrzennej i Rewitalizacji oraz przygotowali dwa projekty zagospodarowania przestrzennego wybranych terenów w centrum miasta;

– 05.12. oraz 13.12.2019 r. Miejska Pracowania Urbanistyczna była organizatorem „Drzwi otwartych” dla studentów Wydziału Geografii Społeczno-Ekonomicznej i Gospodarki Przestrzennej Uniwersytetu im. Adama Mickiewicza w Poznaniu.

- Kongres Polityki Miejskiej w Kielcach:

W dniach od 14-16.11.2019 r. przedstawiciele Miejskiej Pracowni Urbanistycznej uczestniczyli w Kongresie Polityki Miejskiej - największym w Polsce cyklicznym wydarzeniu poświęconym tworzeniu i wdrażaniu polityk miejskich, którego gospodarzem w tym roku było Miasto Kielce. Głównym tematem Kongresu było poszukiwanie odpowiedzi na pytanie, czym ma być i jak ma wyglądać polityka miejska w Polsce, czemu towarzyszyły sesje tematyczne poświęcone wybranym zagadnieniom, takim jak kształtowanie przestrzeni, mieszkalnictwo społeczne, środowisko czy transport i miejska mobilność. W pierwszym dniu Kongresu, w panelu dotyczącym kształtowania przestrzeni, wystąpiła Pani mec. Natalia Weremczuk - Zastępca Dyrektora naszej Pracowni z prelekcją: „Skutki finansowe planowania przestrzennego – konsekwencje dla rozwoju”.

Miejski Ośrodek Pomocy Rodzinie

Rządowy Program „Posiłek w szkole i w domu” - W 2019 roku z programu skorzystało łącznie 9 916 osób, w tym 4 091 dzieci i młodzieży. Na realizację programu wydatkowano ogółem 11 562 713 zł, w tym: 3 959 073 zł ze środków własnych gminy, 7 603 640 zł z dotacji rządowej. Zgodnie z założeniami Programu strategicznym celem udzielania pomocy żywieniowej jest zapewnienie posiłku dzieciom, uczniom i młodzieży oraz objęcie pomocą osób dorosłych, zwłaszcza osób starszych, chorych lub niepełnosprawnych i samotnych.

Program operacyjny pomoc żywnościowa 2014-2020 - podprogram 2019 - udzielenie wsparcia osobom doświadczającym najgłębszych form ubóstwa poprzez udostępnienie pomocy żywnościowej w formie paczek lub posiłków. We współpracy z CARITAS udzielono wsparcia w formie żywności 1 441 osobom, poprzez wydanie 642 skierowań przez MOPR, a także udział 166 klientów w działaniach towarzyszących w formie warsztatów dietetycznych.

Pomoc dla uchodźców - W 2019 r. z pomocy MOPR w procesie integracji skorzystały 2 osoby posiadające status uchodźcy. Udzielona pomoc obejmowała wypłatę świadczeń na utrzymanie oraz naukę języka polskiego, na co wydatkowano łącznie 9 820 zł środków z dotacji celowej. Dodatkowo opłacono składki na ubezpieczenie zdrowotne na kwotę 406 zł.

Wydawanie decyzji w sprawie ustalenia prawa do świadczeń opieki zdrowotnej finansowanych ze środków publicznych - W 2019 r. prowadzono 3 493 postępowania w sprawie ustalenia uprawnień do świadczeń opieki zdrowotnej finansowanych ze środków publicznych.

Realizacja pracy socjalnej z osobami samotnymi, rodzinami i społecznością lokalną.

W 2019 roku kontynuowano pracę socjalną w oparciu o „kontrakt socjalny" w ramach 1 860 kontraktów socjalnych (w tym 640 kontraktów realizowano w projekcie „Feniks" i 247 kontraktów w projekcie „Feniks BIS"). Przyczyny trudnych sytuacji życiowych osób i rodzin, które stanowiły przesłanki zawierania umów z klientami we wszystkich kontraktach w 2019 roku to przede wszystkim: ubóstwo (682 osoby), bezdomność (624 osoby), bezrobocie (238 osób), długotrwała choroba (210 osób), uzależnienia (208 osób), niepełnosprawność (108 osób). realizacja metodycznej pracy socjalnej -w 2019 r. pracę socjalną zgodnie z przyjętymi „Standardami metodycznej pracy socjalnej" pracownicy socjalni realizowali na rzecz 111 środowisk (242 osób w rodzinach), którym udzielono 1 836 porad specjalistycznych oraz 1 544 konsultacji. W 2019 r. zakończono pracę z 57 środowiskami, z czego 18 z nich osiągnęło założone cele, 15 częściowo zrealizowano zakładany plan, po czym zrezygnowało z usługi. Pozostały odsetek stanowiły środowiska, wśród których brak było efektów współpracy bądź wymagana była zmiana metod pracy.

W ramach Działu Wsparcia Specjalistycznego w 2019 roku realizowano usługę asystenta rodziny, którego działania: były pomocą dla pracownika socjalnego w realizacji głównych zadań pracy socjalnej, były umocowane zapisami Ustawy z dnia 9 czerwca 2011 r. o wspieraniu rodziny i systemie pieczy zastępczej oraz Ustawy z dnia 4 listopada 2016 r. o wsparciu kobiet w ciąży i rodzin „Za życiem", stanowiły zapewnienie usługi asystencji osobom i rodzinom w do „Standardów pracy asystenta rodziny". Według stanu na 31 grudnia 2019 roku MOPR zatrudniał 24 asystentów rodziny współfinansowanych ze środków budżetu państwa w ramach programu „Asystent i koordynator rodzinnej pieczy zastępczej na rok 2019" ze środków własnych gminy oraz w ramach dofinansowania Wielkopolskiego Regionalnego Programu Operacyjnego. W 2019 roku asystenci pracowali z 373 rodzinami, w których łączna liczba osób wyniosła 1 221, w tym: 551 dorosłych i 670 dzieci. Spośród tych rodzin 229 było objętych stałym wsparciem asystenta (rodziny podpisały umowę współpracy), z czego: 40 rodzin pozytywnie zakończyło współpracę (osiągnięto cel), 65 rodzin wyłączono ze wsparcia asystenta rodziny ze względu na zaprzestanie współpracy przez rodzinę (46), brak efektów (14), zmianę metod pracy (5). Dział Wsparcia Specjalistycznego w 2019 roku dokonał szeregu

przedsięwzięć na rzecz dzieci i młodzieży. Przeprowadzono spotkania edukacyjne, warsztaty, wykłady, a także organizowano czas wolny dzieciom z rodzin objętych wsparciem MOPR. Wszystkie podejmowane przez asystentów działania zmierzały do osiągnięcia najważniejszego z rezultatów, jakim było niedopuszczenie do umieszczenia dzieci poza rodziną w placówkach lub rodzinach zastępczych. Z 373 rodzin objętych wsparciem asystenta 81 z nich pracowało nad powrotem dzieci biologicznych z placówek czy rodzinnych form pieczy zastępczej. W przypadku 4 dzieci nastąpił powrót do domu rodzinnego.

Projekt „Poradnictwo specjalistyczne i terapia" - zapobieganie/zmniejszanie zachowań ryzykownych klientów MOPR; konsultacje, poradnictwo specjalistyczne, terapia. Dzięki udzielonemu wsparciu psychologicznemu zakończono prace z 215 środowiskami (17% - całkowita realizacja założonych celów, 58% - częściowa realizacja zakładanych celów), w których pracowano nad: wzrostem odpowiedzialności, asertywności, umiejętności społecznych i samodzielności, wzmocnieniem więzi rodzinnych, poprawą komunikacji między członkami rodziny, rozwojem osobistym, wzrostem umiejętności korzystania z pomocy instytucjonalnej, nabyciem umiejętności radzenia sobie z problemem uzależnienia bliskiego członka rodziny. Dzięki udzielonemu wsparciu pedagogicznemu zakończono prace z 48 środowiskami, przez wzgląd na poprawę nawyków, zwyczajów, metod wpływu na dziecko, relacji między członkami rodziny (26 rodzin - całkowita realizacja założonych celów, 9 rodzin - częściowa realizacja zakładanych celów). 7 rodzin nie osiągnęło zakładanych efektów współpracy, a w przypadku 6 rodzin konieczna była zmiana metod pracy.

Poradnictwo specjalistyczne prawne – w 2019 roku udzielono 2 220 porad.

Mediacje rodzinne - podjęto działania mediacyjne w odniesieniu do 4 środowisk.

Projekt „Poprawa dostępu do usług wspierających rodzinę i rodzinną pieczę zastępczą na terenie MOF poznania" (ZIT) - lider – Miasto Poznań, partner – Miejski Ośrodek Pomocy Rodzinie. Celem Projektu było poprawienie dostępu do usług społecznych dla rodzin biologicznych zagrożonych ubóstwem i wykluczeniem społecznym oraz dzieci z rodzin zastępczych na terenie Miasta Poznania w zakresie: asystenta rodziny, osoby do pomocy przy sprawowaniu opieki nad dziećmi i przy pracach gospodarskich w rodzinach zastępczych oraz opracowaniu diagnoz i planów pomocy dla dzieci z rodzin biologicznych. (docelowa liczba beneficjentów na lata 2017-2020 to 692 osoby). 483 osoby objęto usługami w projekcie*, w tym:441 osób (ze 133 rodzin) – usługą asystentury rodzinnej, 12 dzieci – diagnozą psychologiczno-pedagogiczną i planami pomocy dzieciom (w tym 11 dzieci z ww. rodzin objętych zostało usługą asystentury rodzinnej), 10 osób (z 2 rodzin) - usługą specjalistyczną

w postaci wsparcia przez rodzinę wspierającą, 4 osoby (z 2 rodzin) zgłoszono do usługi poradnictwa mediacyjnego (w tym 2 osoby z 1 z ww. rodzin objętych zostało usługą asystentury rodzinnej), 29 dzieci z rodzin zastępczych – usługa 10 osób do pomocy przy sprawowaniu opieki nad dziećmi i przy pracach gospodarskich; *) liczba osób nie sumuje się, tzn. jedna osoba może być objęta kilkoma rodzajami wsparcia.

Przeciwdziałanie problemowi przemocy - specjalistyczną pracą na rzecz osób z rodzin, w których istniało podejrzenie stosowania przemocy objęto 1 917 osób. W 2019 r. w ramach prac Zespołu Interdyscyplinarnego ds. przeciwdziałania przemocy w rodzinie łącznie działania podejmowano w kontekście 1 557 procedur: wszczęto 1 033 procedur „Niebieskie Karty", z lat poprzednich kontynuowano 524 procedur. W okresie sprawozdawczym zakończono 989 procedury, w tym: 340 – ustanie przemocy, 649 brak zasadności podejmowanych działań.

Projekt „AKADEMIA LIDERA KLASOWEGO" dla uczniów klas V szkoły podstawowej. W projekcie mającym na celu wzrost kompetencji indywidualnych w zakresie zdrowego stylu życia, wzięły udział 4 szkoły, odbyło się 36 spotkań, w których uczestniczyło 35 dzieci. Pracownicy Programu Wsparcia Specjalistycznego na bieżąco współpracowali z: kuratorami, policją, szkołami i placówkami opiekuńczo-wychowawczymi. Współpraca polegała w szczególności na ustalaniu kierunków pracy z osobami/rodzinami oraz na wymianie doświadczeń.

Akcja „LATO NA TARGACH" (10.07-11.08) - W akcji wzięło udział ok. 300 osób. Zorganizowane zostały działania promujące ciekawe formy spędzania czasu wolnego, rozwijające umiejętności oraz poprawiające pamięć i koncentrację. Partnerami byli: Urząd Miasta Poznania i MTP.

Program „Wolontariat z MOPR w poznańskich rodzinach" - W 2019 r. z programu w ramach działalności filii MOPR skorzystało 25 osób z 22 środowisk, do których skierowano 23 wolontariuszy. Działania w ramach projektu „Wolontariat w poznańskich rodzinach" spowodowały poprawę wyników nauki w szkole oraz poprawę zachowania wśród dzieci i młodzieży. Poprzez działania wolontariuszy uczestnicy projektu poznali nowe formy oraz możliwości spędzania czasu wolnego, jak i mieli możliwość rozwoju swoich zainteresowań. Pośród seniorów i osób niepełnosprawnych objętych działaniami projektu zauważono poprawę funkcjonowania w najbliższym otoczeniu, poprzez między innymi: nawiązanie pozytywnych relacji i poprawę w radzeniu sobie z czynnościami codziennego życia.

Działania na rzecz osób zagrożonych wykluczeniem społecznym - organizowanie pomocy osobom bezdomnym - 1 441 osób bezdomnych było objętych świadczeniami i pomocą Działu

Pomocy Osobom Bezdomnym - zapewnienie bezpieczeństwa socjalnego osobom bezdomnym: stały kontakt z placówkami dla osób bezdomnych na terenie Poznania i Wielkopolski w celu zapewnienia schronienia, jednego gorącego posiłku dziennie, niezbędnej odzieży; motywowanie osób uzależnionych do podjęcia leczenia w placówkach lecznictwa odwykowego; zapewnienie dostępu do bezpłatnych świadczeń zdrowotnych; pomoc w formie biletu kredytowanego i w załatwianiu spraw osobistych i urzędowych; Mobilny Punkt Pomocy Medycznej **-** umożliwienie dostępu do usług medycznych osobom bezdomnym; monitorowanie koczowisk osób bezdomnych **-** regularne wizyty w koczowiskach w wyznaczonych miejscach (w 2019 r. było to 112 miejsc monitorowanych przez pracowników MOPR, Straży Miejskiej, Policji i w razie konieczności ratowników medycznych). Objęto wsparciem 263 osoby, zmotywowano 12 osób do zamieszkania w placówkach, zweryfikowano tzw. „mapę bezdomności". **Działania na rzecz Romów -** 71 osób zostało objętych pomocą finansową oraz 26 osób pomocą w formie pracy socjalnej (22 rodziny).

Projekt „FENIKS" – realizowany przez Miasto Poznań/Miejski Ośrodek Pomocy Rodzinie w Poznaniu w partnerstwie z organizacjami pozarządowymi, mający na celu zmniejszenie skali zagrożenia ubóstwem i wykluczeniem społecznym doświadczanym przez osoby zamieszkujące w Poznaniu, zwiększenie szans na podjęcie stabilnego zatrudnienia przez 1 375 osób niepracujących, upowszechnienie aktywnej postawy wobec doświadczanych trudności życiowych przez 1 525 osób, zwiększenie poziomu zaspokojenia podstawowych potrzeb życiowych 150 osób pracujących, wzrost aktywności społecznej osób zamieszkujących wybrane rejony Poznania. W Projekcie uczestniczyło 1 145 osób, w tym: 208 osób – usługi Klubu Integracji Społecznej (Miejski Ośrodek Pomocy Rodzinie i Fundacja im. Królowej Polski św. Jadwigi), 368 osób – usługi w ramach Programu dla osób z niepełnosprawnościami (Fundacja im. Królowej Polski św. Jadwigi), 142 osoby – usługi Centrum Integracji Społecznej (Stowarzyszenie Etap), 175 osób – usługi w ramach Programu dla osób bezdomnych, 135 osób - usługi w ramach Programu wsparcia dla pracujących 117 osób - usługi w ramach Programu wsparcia dla wychowanków pieczy zastępczej oraz 5 społeczności objętych usługą organizowania społeczności lokalnej: społeczności lokalne określone jako rewitalizowane lub zdegradowane, stanowiące części osiedli: Łazarz, Ogrody, Główna, Stare Miasto i Zielony Dębiec, kontynuowano rozpoznawanie potrzeb oraz zasobów wybranych społeczności lokalnych, kontynuowano współpracę z mieszkańcami (np. seniorzy, młodzież, rodzice), kontynuowano współpracę z przedstawicielami podmiotów działających w tych społecznościach, rozwijano sieć współpracy pomiędzy mieszkańcami i podmiotami

działającymi w ramach społeczności, realizowano w społecznościach lokalnych „Plany działań", sporządzono aktualizację „Mapy zasobów i potrzeb" dla społeczności lokalnych, monitorowano i ewaluowano realizowane „Plany działań".

Współpraca z Centrami Integracji Społecznej - realizującym reintegrację zawodową i społeczną. Warunkiem udziału w ofercie CIS jest skierowanie wydane przez MOPR. W 2019 r. do Centrów Integracji Społecznej skierowano łącznie 338 osób.

Organizowanie prac społecznie użytecznych – dla osób bezrobotnych bez prawa do zasiłku, korzystających ze świadczeń pomocy społecznej. W 2019r. 6 osób wykonywało prace społecznie użyteczne (10 godzin tygodniowo każda osoba), z tego: prace biurowo-administracyjne w MOPR – 2 osoby, prace porządkowo – gospodarcze oraz w charakterze pomocy kuchennej i pomocy biurowej w Poznańskich Ośrodkach Sportu i Rekreacji – 4 osoby.

Projekt „FENIKS BIS" – zmniejszenie w okresie od 31.03.2019 r. do 30.03.2021 r. skali zagrożenia ubóstwem i wykluczeniem społecznym doświadczanym przez 416 osób zamieszkujących w Poznaniu i korzystających ze świadczeń pomocy społecznej poprzez zwiększenie szans na podjęcie stabilnego zatrudnienia, upowszechnienie aktywnej postawy wobec doświadczanych trudności życiowych, wzrost aktywności społecznej osób zamieszkujących wybrane rejony Poznania. Projekt realizowany jest przez Miasto Poznań/Miejski Ośrodek Pomocy Rodzinie w Poznaniu / Klub Integracji Społecznej. Adresatem Projektu są osoby zagrożone ubóstwem i wykluczeniem społecznym, w wieku aktywności zawodowej, w tym osoby bezrobotne i bierne zawodowo oraz osoby z niepełnosprawnością oraz lokalne społeczności dotknięte wysokim poziomem wykluczenia społecznego. W rezultacie 247 uczestników Projektu skorzystało z usług Klubu Integracji Społecznej, 5 społeczności lokalnych zostało objętych usługą organizowania społeczności lokalnej - społeczności lokalne określone jako rewitalizowane lub zdegradowane, stanowiące części osiedli: Łazarz, Ogrody, Główna, Stare Miasto i Zielony Dębiec, kontynuowano współpracę z mieszkańcami (m.in. seniorzy, młodzież, rodzice), kontynuowano współpracę z przedstawicielami podmiotów działających w tych społecznościach, rozwijano sieć współpracy pomiędzy mieszkańcami i podmiotami działającymi w ramach społeczności, realizowano w społecznościach lokalnych „Plany działań", monitorowano i ewaluowano realizowane „Plany działań", rozpoczęto wstępne rozpoznawanie nowej społeczności jako obszaru do wdrożenia w niej usługi organizowania społeczności lokalnej (dotyczy części Osiedla Starołęka-Minikowo-Marlewo - obszar zdegradowany/rewitalizowany).

Współpraca ze Spółdzielnią Socjalną „POZNANIANKA” – której celem jest przeciwdziałanie wykluczeniu społecznemu osób zadłużonych w opłatach za czynsz w mieszkaniach komunalnych oraz osób pozostających długotrwale bez zatrudnienia bądź często wypadających z rynku pracy. Cel realizowany jest poprzez zlecanie Spółdzielni „POZNANIANKA” przez Miasto Poznań realizacji niektórych swoich usług i sukcesywne odzyskiwanie w ten sposób zaległych czynszów i ponowne włączanie osób zatrudnionych w Spółdzielni w życie społeczne i zawodowe. Adresatem są osoby pozostające bez pracy zagrożone wykluczeniem społecznym, w tym zalegające w opłatach za czynsz w mieszkaniach komunalnych. W 2019r. zatrudniano 11 osób w Spółdzielni na umowę o pracę, 5 na umowę zlecenie. Efekty pracy Spółdzielni, to spłacanie przez pracowników Spółdzielni zadłużeń czynszowych, spłacanie przez pracowników Spółdzielni zobowiązań względem innych wierzycieli, reintegracja społeczna pracowników (pomoc prawna, psychologiczna, wychodzenie z bezdomności, spotkania reintegracyjne, organizacja mieszkania wspieranego dla osób bezdomnych i zagrożonych bezdomnością – pracowników Spółdzielni, itp.), stały monitoring pracowników w zakresie reintegracji społecznej i zawodowej przez pracownika socjalnego.

Domy Pomocy Społecznej - Miejski Ośrodek Pomocy Rodzinie realizował w 2019 r. zadania w zakresie kierowania i umieszczania w domach pomocy społecznej mieszkańców Poznania, którzy wymagali całodobowej opieki z powodu wieku, choroby lub niepełnosprawności, nie mogli samodzielnie funkcjonować w codziennym życiu, a którym nie można było zapewnić niezbędnej pomocy w formie usług opiekuńczych w miejscu zamieszkania. Na terenie Poznania funkcjonuje 7 domów pomocy społecznej z 716 miejscami. W 2019 r. wydano 384 skierowań do domów pomocy społecznej, w tym do DPS na terenie Poznania – 278 osób, poza Poznaniem – 106 osób. W 2019 r. skierowano do domów pomocy społecznej poza Poznaniem 106 osób, umieszczono 78 (w tym 64 skierowanych w 2019 roku i 14 skierowanych w poprzednich latach). Pozostałe 28 osób, które zostały skierowane w 2019 r. - zrezygnowały z umieszczenia w DPS, do którego zostały skierowane, zmarły przed przyjęciem lub właściwe Ośrodki Pomocy Społecznej odmówiły przyjęcia. W dniu 31 grudnia 2019 r. w domach pomocy społecznej na terenie innych powiatów przebywało 623 mieszkańców Poznania, za których miasto ponosi odpłatność (skierowanych w latach 2004-2019). Dopłata do ich pobytu wyniosła w 2019 r. – 21 454 597,28 zł. Średnia dopłata do kosztu pobytu jednej osoby to 2 717,84 zł Z powodu długiego okresu oczekiwania na miejsce w Domu Pomocy Społecznej dla osób przewlekle somatycznie chorych i dla osób w podeszłym wieku w Poznaniu, w sytuacjach pilnych

mieszkańcy Poznania kierowani byli do Domów tego typu poza Poznaniem. Z uwagi na to, że te DPS dysponowały wolnymi miejscami lub na liście oczekujących znajdowało się mało osób, zainteresowani umieszczani byli po krótszym czasie oczekiwania. Średni okres oczekiwania na Domy Pomocy Społecznej o profilu niewystępującym w Poznaniu wynosił kilka miesięcy. W zestawieniu z rokiem 2018 r. najbardziej skrócił się czas oczekiwania na męskie miejsce w Domu dla osób przewlekle psychicznie chorych – z 12 miesięcy w 2018 roku, do 4 miesięcy w 2019 r. Było to spowodowane podjęciem współpracy z kolejnymi Domami tego typu znajdującymi się poza Wielkopolską. Aktualnie mieszkańcy Poznania umieszczeni są w 91 Domach znajdujących się na terenie 13 województw.

Kierowanie do ośrodków wsparcia dla osób z zaburzeniami psychicznymi - poprzez udział w zajęciach w Środowiskowych Domach Samopomocy następuje poprawa jakości życia uczestników i funkcjonowania w środowisku, poprzez zwiększenie samodzielności, nabycie dodatkowych umiejętności i otrzymywanie stałego wsparcia. W 2019r. pracownicy socjalni MOPR skierowali na zajęcia w ŚDS 114 osób.

Kierowanie do ośrodków wsparcia dla osób starszych i niepełnosprawnych – Adresatem tych działań są osoby starsze, chore i niepełnosprawne, wymagające częściowej opieki i wsparcia w zaspokajaniu niezbędnych potrzeb życiowych. W 2019r. pracownicy socjalni MOPR skierowali 68 osób na zajęcia do 5.dziennych domów pomocy.

Program „KLUCZ" – w 2019r. 133 rodziny objęto pomocą pracownika socjalnego ds. wsparcia zdrowia psychicznego z Działu Wsparcia Specjalistycznego; udzielono: 1 446 konsultacji, 1 597 porad specjalistycznych oraz podjęto 17 działań o charakterze interwencyjnym w sytuacji zagrożenia bezpieczeństwa, specjaliści ds. wsparcia zdrowia psychicznego uczestniczyli w 35 procedurach „Niebieskie Karty" ,zakończono pracę z 38 środowiskami przy czym: − 15 środowiska w pełni zrealizowały założone cele, 10 środowisk realizowało plan pracy w sposób częściowy do momentu zaprzestania korzystania z usługi, w przypadku pozostałych 13 środowisk brak było efektów współpracy.

Projekt „Testowanie modelu wsparcia usamodzielniania młodych z zaburzeniami psychicznymi „Moja Sprawa!" – 30 osób objęto wsparciem konsultantów ds. społecznych. Zasadniczym celem Projektu jest poprawa jakości działań w obszarze zdrowia psychicznego osób z zaburzeniami i chorobami psychicznymi w wieku 15-29 lat. U podstaw założeń projektu leżą integracja i współpraca pomiędzy sektorami zdrowia i pomocy społecznej, wykorzystanie potencjału istniejącej siatki relacji między lekarzem pierwszego kontaktu a pacjentem oraz dopasowanie działań pomocowych do indywidualnych potrzeb pacjenta. Dla wyrównania szans

młodej osoby z zaburzeniami psychicznymi w procesie usamodzielniania się zapewniony zostaje dostęp do zatrudnienia wspomaganego i podejmowane są działania w środowisku kontaktowym. Realizatorem Projektu jest m.in. Miasto Poznań/MOPR w Poznaniu oraz inne instytucje i organizacje.

Projekt „Usługi społeczne i opieka medyczna dla mieszkańców poznania" - ułatwienie w latach 2019-2021 dostępu minimum 1 702 mieszkańcom Poznania niesamodzielnym i z niepełnosprawnościami i 8 osobom opuszczającym pieczę zastępczą do przystępnych cenowo, trwałych, wysokiej jakości usług społecznych świadczonych w interesie ogólnym i w lokalnej społeczności, 100 osobom do usług opieki medycznej w ramach Dziennego Domu Opieki Medycznej oraz 200 opiekunom faktycznym do wsparcia w zakresie świadczonej opieki. Liderem Projektu jest Stowarzyszenie Medycyna Polska w partnerstwie zm.in. Miastem Poznaniem/WZiSS/MOPR. Adresatem są osoby zamieszkujące na terenie Poznania: zagrożone ubóstwem i wykluczeniem społecznym, w tym osoby niesamodzielne i/lub osoby z niepełnosprawnościami, a także opiekunowie faktyczni osób niesamodzielnych i/lub osób z niepełnosprawnościami i osoby wymagające wsparcia w ramach Dziennego Domu Opieki Medycznej. Podjęte działania, to tworzenie i rozwijanie sieci usług społecznych świadczonych na poziomie społeczności lokalnych oraz wdrażanie usług dla uczestników projektu. Usługa realizowana jest przez pięciu pracowników do spraw wdrażania usług społecznych zatrudnionych w poszczególnych filiach Miejskiego Ośrodka Pomocy Rodzinie w Poznaniu, przygotowanie oraz uruchomienie usługi w zakresie utworzenia mieszkania chronionego treningowego dla uczestników projektów będących osobami opuszczającymi pieczę zastępczą, realizowanie usług przez partnerów na rzecz osób niesamodzielnych i/lub osób z niepełnosprawnością. Obecnie uruchomiono 5 stanowisk ds. wdrażania usług społecznych, 3 osoby są objęte usługami w projekcie, w tym 2 osoby w ramach usług opiekuńczych, 1 osoba w ramach specjalistycznych usług opiekuńczych, wynajęto 2 mieszkania z przeznaczeniem na mieszkania chronione.

MTP „VIVA SENIORZY" (25-26.10) - dotarcie z informacją o dostępnych usługach będących w ofercie MOPR dla seniorów. w trakcie trwania akcji odbyły się warsztaty i wykłady na temat zdrowego stylu życia, bezpieczeństwa, świadomości konsumenckiej, a także warsztaty artystyczne i panele dyskusyjne. Stoisko MOPR odwiedziło ok. 350 poznańskich seniorów.

„Dom Sąsiedzki na Dębcu" (od 01.01.2019 do 31.12.2019) - tworzenie sąsiedzkiej przestrzeni wspólnej dla mieszkańców Dębca, sprzyjającej integracji społeczności lokalnej poprzez inspirowanie mieszkańców do angażowania się w konstruktywne formy aktywności. W efekcie

dzięki pracy organizatora społeczności lokalnej MOPR Filia Wilda wraz z partnerami utworzono otwarte miejsce spotkań dla mieszkańców, wzmocniono więzi społeczne wśród mieszkańców, a także zwiększono zainteresowanie nawiązaniem i podtrzymywaniem kontaktów z najbliższym sąsiedztwem. W przedsięwzięciu uczestniczyło ok. 100 osób – mieszkańców Dębca.

Mały Uniwersytet Osiedlowy (od 01.02.2019 do 31.12.2019) - edukacja oraz integracja mieszkańców i społeczności lokalnej osiedla Główna. W efekcie pracy organizatora społeczności lokalnej MOPR Filia Nowe Miasto wraz z partnerami na spotkaniach otwartych upowszechniano wiedzę z zakresu historii osiedla Główna, integrowano mieszkańców, promowano dzielnicę, zorganizowano 6 otwartych spotkań – wykładów. W przedsięwzięciu uczestniczyło 20 osób.

Centrum Inicjatyw Lokalnych: Dębiec (od 01.03.2019 DO 31.12.2019) - pobudzanie aktywności i zacieśnienie więzi sąsiedzkich wśród społeczności lokalnej, integracja międzypokoleniowa. W efekcie pracy organizatora społeczności lokalnej MOPR Filia Wilda. Wzmocniono potencjału społeczności lokalnej, ze szczególnym uwzględnieniem liderów i wsparcia grup nieformalnych, nawiązano przez Stowarzyszenie Zielona Grupa, prowadzące Centrum Inicjatyw Lokalnych, trwałej współpracy z przedstawicielami społeczności lokalnej, w tym Rady Osiedla Zielony Dębiec, zrealizowano 8 inicjatyw oddolnych mieszkańców w ramach Centrum Inicjatyw Lokalnych oraz 1 inicjatywy oddolnej w ramach Centrum Inicjatyw Lokalnych Regrantingowego. W przedsięwzięciu uczestniczyło 50 osób.

Kącik integracyjny dla dzieci (od marca 2019) - zagospodarowanie przestrzeni wokół Przedszkola Zielone Ludki na przestrzeń animacyjną dla dzieci. Zaangażowanie rodziców we wspólną inicjatywę budowanie lokalnej sieci współpracy. W efekcie pracy organizatora społeczności lokalnej MOPR Filia Grunwald wraz z partnerami (m.in. Biurem Koordynacji Projektów i Rewitalizacji UM Poznania) stworzono możliwość kreatywnego spędzania czasu wolnego w sezonie letnim dla najmłodszych. W przedsięwzięciu uczestniczyło 10 osób.

Pisanka w Muzeum (06.04.2019) - organizacja czasu wolnego, przybliżenie atmosfery Świąt Wielkanocnych, integracja uczestników, budowanie więzi międzypokoleniowej. W efekcie pracy pracowników socjalnych MOPR Stare Miasto we współpracy z Muzeum Etnograficznym w Poznaniu i partnerami przygotowano spotkanie dla ok. 740 osób. Dzieci miały możliwość udziału w różnych warsztatach o tematyce wielkanocnej, w warsztatach plastycznych, sportowych, uczestniczyły w spotkaniach z twórcami ludowymi i zapoznały się z różnymi formami tradycji wielkanocnej.

Wygibasy na Fyrtlu (31.05.2019) - budowanie więzi sąsiedzkich, animacje dla dzieci i młodzieży w przestrzeni miejskiej, kreatywne i aktywne spędzanie czasu wolnego. Grunwaldzki KLUB KRĄG w partnerstwie m.in. z organizatorem społeczności lokalnej MOPR Filia Grunwald przygotował zajęcia animacyjne dla dzieci i młodzieży oraz spotkanie z coachem dla dorosłych. W efekcie zacieśniono więzi z uczestnikami zajęć, nastąpiła współpraca partnerska pomiędzy organizacjami w trakcie wydarzenia, przeprowadzono w trakcie rozmów i zabawy diagnozę potrzeb społeczności lokalnej. W przedsięwzięciu uczestniczyło 20 osób.

Dom Sąsiedzki 50+ (od 01.06.2019 DO 31.12.2019) - organizacja czasu wolnego seniorów poprzez inicjowanie zróżnicowanych tematycznie spotkań o profilu gerontologicznym. W efekcie pracy organizatora społeczności lokalnej MOPR Filia Wilda wraz z partnerami uzyskano poszerzenie zakresu umiejętności interpersonalnych i pogłębienie wiedzy o sobie przez seniorów uczestniczących w spotkaniach/warsztatach, powstała stabilnie funkcjonująca grupa nieformalna, prowadzona przez lidera, współpracującego z CIS Miasta Poznania, jak i z innymi klubami seniora, przede wszystkim w przestrzeni lokalnej, zrealizowanie 9 spotkań, wzmacniających więzi interpersonalne i pobudzające aktywność seniorów. W przedsięwzięciu uczestniczyło 15 osób.

Wystawa pt. Obozy Przesiedleńcze Na Głównej (10.06.2019) -popularyzacja wiedzy historycznej o regionie, integracja mieszkańców, zorganizowanie wystawy zdjęć dotyczącej historii byłych obozów przesiedleńczych zlokalizowanych na osiedlu Główna - stworzenie 10 plansz wypełnionych zdjęciami i opisem tekstowym (współpraca z Instytutem Zachodnim), zorganizowanie wernisażu wystawy oraz wykładu inaugurującego wystawę. W przedsięwzięciu uczestniczyło 40 osób. Wystawę przygotował organizator społeczności lokalnej z Filii MOPR Nowe Miasto z partnerami - Centrum Inicjatyw Lokalnych - Fyrtel Główna, Instytutem Zachodnim i przedstawicielami społeczności lokalnej.

Festyn rodzinny (21.09.2019) - Szkoła Podstawowa nr 63 oraz Rada Osiedla w partnerstwie z MOPR zorganizowała Festyn Rodzinny. Pracownicy socjalni MOPR zajęli się organizacją i prowadzeniem warsztatów dla uczestników Festynu. Poprzez udział w imprezie dzieci miały możliwość udziału w różnych warsztatach o tematyce kreatywnego spędzania czasu wolnego, udział warsztatach plastycznych, decoupage, radzenia sobie ze stresem. W przedsięwzięciu uczestniczyło ok. 300 osób.

Święto Ziół (07.09.2019) - organizacja czasu wolnego, integracja uczestników. Realizatorem spotkania byli pracownicy MOPR Filia Stare Miasto we współpracy z poznańskim Muzeum

Etnograficznym oraz z partnerami. Poprzez udział w imprezie dzieci miały możliwość udziału w różnych warsztatach o tematyce historii ziół i tradycjach zielarskich, mogły wziąć udział w warsztatach plastycznych i sportowych. W przedsięwzięciu uczestniczyło ok. 500 osób.

Senioralny i międzykulturalny Łazarski Fyrtel (od 04.11.2019 do 10.12.2019) - budowanie wzajemnie pomostu służącego do wymiany wiedzy i doświadczeń w obszarze wolontariatu i relacji międzykulturowych i międzypokoleniowych. Realizatorem przedsięwzięcia był organizator społeczności lokalnej z MOPR Filia Grunwald i grupa nieformalna seniorów w partnerstwie z Centrum Inicjatyw Młodzieżowych Horyzonty. Spotkania przyniosły pogłębienie wiedzy dotyczącej własnych uwarunkowań kulturowych i ich wpływu na postrzeganie świata i zachowanie, zwiększenie poziomu wiedzy na temat możliwych nieporozumień w komunikacji międzykulturowej i strategii radzenia sobie z nimi. zwiększenie wiedzy i umiejętności w obszarze tolerancji osób innych narodowości, aktywizację seniorów w zakresie budowania więzi międzypokoleniowych, zwiększenie świadomości problematyką osób starszych. W przedsięwzięciu uczestniczyło 15 osób.

Świąteczny Łazarz Międzypokoleniowy 05.12.2019 - wsparcie aktywności społecznej seniorów (osób w wieku 60 lat i powyżej), poprzez umożliwienie realizacji działań grupom nieformalnym oraz podnoszenie jakości życia społeczności senioralnej - wspólne wykonywanie ozdób świątecznych (środowisko seniorów, osób niepełnosprawnych oraz młodzież) wzajemne budowanie więzi, przełamywanie barier, aktywizacja środowiska senioralnego, międzypokoleniowa wymiana doświadczeń, budowanie i wzmacnianie wspólnych relacji partnerskich, sąsiedzkich, międzypokoleniowych pomiędzy poszczególnymi organizacjami, instytucjami, społecznością lokalną. W przedsięwzięciu – które zorganizował organizator społeczności lokalnej MOPR Filia Grunwald wraz z partnerami - uczestniczyło 50 osób.

VI Spotkanie Świąteczne „W Fabryce Świętego Mikołaja" (10.12.2019) - aktywizacja społeczności lokalnej obszaru Wilda do wspólnych działań środowiskowych, integracja podmiotów lokalnych (firm i instytucji), rozwijanie tradycji bożonarodzeniowych wśród najmłodszej grupy społeczności Wildy - dzieci i młodzieży, aktywizacja i integracja dzieci w środowisku lokalnym, poznanie przez nich aktywnych form spędzania czasu wolnego. Spotkanie dla 35 uczestników, zorganizowali pracownicy socjalni MOPR Filia Wilda wraz z partnerami.

Choinka w Muzeum (14.12.2019) - organizacja czasu wolnego, integracja międzypokoleniowa uczestników, wzmacnianie więzi rodzinnych. Spotkanie zorganizowali pracownicy socjalni MOPR Filia Stare Miasto wraz z Muzeum Etnograficznym w Poznaniu

i partnerami. Poprzez udział w imprezie uczestnicy mieli możliwość udziału w różnych warsztatach o tematyce świątecznej, warsztatach plastycznych i sportowych, spotkali się z twórcami ludowymi i zapoznali z różnymi formami tradycji bożonarodzeniowych. W przedsięwzięciu udział wzięło ok. 350 osób uczestników.

Wizyta studyjna w Tuluzie - wymiana informacji i doświadczeń w zakresie rozwiązań stosowanych w działaniach na rzecz osób bezdomnych i zagrożonych bezdomnością, aktywne uczestnictwo w grupach roboczych mających na celu wypracowywanie modeli i rozwiązań na problemy zgłaszane przez poszczególne miasta członkowskie, wypracowanie wspólnych strategii, przepływu informacji dotyczących sprawdzonych, działających modeli rozwiązywania problemów bezdomności społeczności romskich (nielegalnych obozów) oraz nawiązanie kontaktów z przedstawicielami miast europejskich zrzeszonych wokół EROCITIS. Realizator wyjazdu było Stowarzyszenie „Eurocities", partnerem Urząd Miasta Poznania, a adresatem działania miasta członkowskie.

Światowy Dzień Ubogich - uwrażliwianie na problem ludzi potrzebujących pomocy, osób bezdomnych oraz najuboższych z terenu miasta Poznania. Realizatorem przedsięwzięcia była CARITAS Archidiecezji Poznańskiej i Fundacja Signum Caritatis w partnerstwie z MOPR. Jego efektem było zwiększenie dostępu do informacji na temat oferowanej pomocy przez MOPRM oraz udzielenie wsparcia i wzmocnienia w postaci rozmowy.

Realizacja zadań z zakresu systemu pieczy zastępczej

Dokonując porównania danych z 2018 i 2019 roku, daje się zaobserwować spadek liczby dzieci (o około 3%) umieszczonych w rodzinnej pieczy zastępczej oraz rodzin zastępczych (o około 4%). Tym samym wskazać można kontynuację trendu spadkowego w zakresie rozwoju rodzinnych form pieczy zastępczej. Według stanu na dzień 31.12.2019 r. funkcjonowało 26 zawodowych rodzin zastępczych, a w 458 rodzinach zastępczych ogółem umieszczonych było 641 dzieci.25 (19 etatów) koordynatorów rodzinnej pieczy zastępczej (finasowanie w części w ramach programu Ministerstwa Pracy i Polityki Społecznej), podjęło współpracę z 251 rodzinami zastępczymi i 51 pełnoletnimi wychowankami rodzin zastępczych. Zgodnie z ustalonym podziałem koordynatorzy rodzinnej pieczy zastępczej zatrudnieni w MOPR objęli wsparciem rodziny zastępcze i pełnoletnich wychowanków z 3 dzielnic Poznania, tj. Grunwaldu, Nowego Miasta oraz Piątkowa (Centrum Wspierania Rodzin „Swoboda" – rodziny zastępcze i pełnoletnich wychowanków ze Starego Miasta, Jeżyc oraz Wildy). Koordynatorzy zatrudnieni w Miejskim Ośrodku Pomocy Rodzinie w Poznaniu obejmują opieką rodziny zastępcze w celu poprawy sytuacji umieszczonych w nich dzieci poprzez wizyty

w miejscu ich zamieszkania, udzielanie rodzinom pomocy w realizacji ich zadań (poradnictwo, zapewnianie rodzinom zastępczym dostępu do specjalistycznej pomocy), regularną współpracę ze szkołami, przedszkolami i innymi instytucjami istotnymi ze względu na funkcjonowanie rodziny zastępczej. W 2019 roku 111 dzieci przestało być wychowankami poznańskich rodzin zastępczych. Koordynatorzy rodzinnej pieczy zastępczej udzielali także wsparcia pełnoletnim wychowankom rodzinnych form pieczy zastępczej.Do zadań MOPR (powiatu) należy także pomoc mająca na celu życiowe usamodzielnienie się i integrację ze środowiskiem osób, które po osiągnięciu pełnoletności: opuszczają rodzinę zastępczą, rodzinny dom dziecka, placówkę opiekuńczo-wychowawczą lub regionalną placówkę opiekuńczo-terapeutyczną, dom pomocy społecznej dla dzieci i młodzieży niepełnosprawnych intelektualnie, dom dla matek z małoletnimi dziećmi i kobiet w ciąży oraz schronisko dla nieletnich, zakład poprawczy, specjalny ośrodek szkolno-wychowawczy, specjalny ośrodek wychowawczy, młodzieżowy ośrodek socjoterapii zapewniający całodobową opiekę i młodzieżowy ośrodek wychowawczy. Ogółem udzielono pomocy na kwotę 1 141 222 zł. W 2019 roku w 4 mieszkaniach chronionych funkcjonującym przy MOPR zamieszkiwało 22 pełnoletnich usamodzielniających się wychowanków rodzin zastępczych i placówek opiekuńczo – wychowawczych. Na dzień 31 grudnia 2019 roku na miejsce w mieszkaniu chronionym oczekiwało 17 wychowanków opieki zastępczej (14 wychowanków instytucjonalnych form opieki zastępczej oraz 3 wychowanków rodzin zastępczych). W 2019 roku pełnoletność osiągnęło 40 wychowanków rodzin zastępczych, a instytucjonalne formy opieki opuściło 46 wychowanków pochodzących z terenu miasta Poznania.

Instytucjonalna opieka nad dzieckiem - Z uwagi na brak wystarczającej liczby miejsc w placówkach działających na terenie Poznania, MOPR wnioskuje o skierowanie dzieci do placówek w innych powiatach. Pomimo tego nadal grupa dzieci oczekuje na wolne miejsca. Wg danych na dzień 31 grudnia 2019 roku dotyczyło to 12 dzieci (5 dzieci oczekuje w placówkach opiekuńczo-wychowawczych, 2 dzieci w rodzinie naturalnej, 2 dzieci w rodzinie zastępczej, 1 dziecko w szpitalu oraz 2 dzieci w specjalnym ośrodku wychowawczym). Osoby te stanowią około 9% ogółu dzieci wymagających umieszczenia. Na terenie Poznania w 2019 roku funkcjonował 16 placówek opiekuńczo - wychowawczych: 3 publiczne placówki łączące zadania placówek typu socjalizacyjnego i interwencyjnego (Dom Dziecka Nr 2, Dom Dziecka Nr 3 oraz Centrum Wspierania Rodzin „Swoboda”), 2 niepubliczne placówki socjalizacyjne (Dom Opiekuńczo – Wychowawczy dla Dziewcząt oraz Ochronka „Jurek”), 6 placówek rodzinnych (Rodzinne Domy), 4 niepubliczne placówki łączące zadania placówek

typu socjalizacyjnego i interwencyjnego (Dom Młodzieży im. św. Dominika Savio, Dom Młodzieży im. bł. Laury Vicuni, Dom Młodzieży im. bł. Poznańskiej Piątki, Dom Młodzieży im. Michała Magone), 1 miejska placówka wsparcia dziennego – Centrum Wspierania Rozwoju Dzieci i Młodzieży „Klub".

Program „Dobry start" - na podstawie rozporządzenia Rady Ministrów z dnia 30 maja 2018 r. w sprawie szczegółowych warunków realizacji rządowego programu "Dobry start" MOPR wypłacił dla 512 dzieci w pieczy zastępczej świadczenia na kwotę 153 600 zł.

Festyn promujący pieczę zastępczą (07.09.2019) - promocja rodzicielstwa zastępczego. Realizatorem przedsięwzięcia byli pracownicy MOPR Działu Pieczy Zastępczej w partnerstwie ze Stowarzyszeniem Zastępczego Rodzicielstwa w Poznaniu, a adresatem działania rodziny zastępcze oraz mieszkańcy Poznania w festynie uczestniczyło ok. 200 osób.

Wyjazd hostingowy dla wychowanków pieczy zastępczej do Stanów Zjednoczonych - promocja rodzicielstwa zastępczego. Udział na przełomie 2018 i 2019 roku 1 wychowanka rodziny zastępczej w wyjeździe hostingowym do Stanów Zjednoczonych organizowanym przez organizację Be Love! Orphan Outreach Missions, Inc., (BLOOM).

Realizacja zadań z zakresu rehabilitacji społecznej osób niepełnosprawnych - w 2019 roku środki finansowe w wysokości 8 894 558 zł.

Stwarzanie możliwości uczestnictwa w warsztatach terapii zajęciowej

Na terenie miasta Poznania funkcjonowało 9 warsztatów terapii zajęciowej, w których uczestniczyło 324 osoby. Dofinansowanie uczestnictwa osób niepełnosprawnych w turnusach rehabilitacyjnych, z którego skorzystało 239 osoby, w tym 26 dzieci i młodzieży. Dofinansowanie zaopatrzenia w sprzęt rehabilitacyjny, przedmioty ortopedyczne i środki pomocnicze Z pomocy skorzystało łącznie 786 osób, w tym 120 dzieci i młodzieży, które dzięki temu mogły otrzymać niezbędny w codziennym funkcjonowaniu sprzęt ortopedyczny i rehabilitacyjny. Dofinansowanie sportu, kultury, rekreacji i turystyki osób niepełnosprawnych - nie przeznaczono środków na realizacje tego zadania. Dofinansowanie likwidacji barier architektonicznych, technicznych i w komunikowaniu się. W 2019 roku z tego rodzaju pomocy skorzystało łącznie 228 osób.

Program „Aktywny Samorząd"

W 2019 roku Miejski Ośrodek Pomocy Rodzinie kontynuował realizację pilotażowego programu „Aktywny Samorząd" finansowanego ze środków PFRON. Celem programu jest wyeliminowanie lub zmniejszenie barier ograniczających uczestnictwo beneficjentów pomocy w życiu społecznym, zawodowym i dostępie do edukacji (wejście na rynek pracy i utrzymanie

się na rynku pracy). Program jest realizowany w II Modułach. 371 wniosków rozpatrzono pozytywnie.

Program „Zajęcia klubowe w WTZ"

W 2019 roku MOPR realizował program „Zajęcia klubowe w warsztatach terapii zajęciowej" finansowany ze środków Państwowego Funduszu Rehabilitacji Osób Niepełnosprawnych. Celem programu jest wsparcie osób niepełnosprawnych w utrzymaniu samodzielności i niezależności w życiu społecznym i zawodowym poprzez prowadzenie przez warsztaty terapii zajęciowej zajęć klubowych jako zorganizowanej formy rehabilitacji. Program „Zajęcia klubowe w WTZ" jest rozwiązaniem, które sprzyja aktywnemu wspomaganiu uczestników warsztatów, którzy weszli na rynek pracy oraz osób niepełnosprawnych przed rozpoczęciem procesu rehabilitacji w warsztacie terapii zajęciowej. W roku 2019 z tego wsparcia skorzystały dwa Stowarzyszenia prowadzące warsztaty terapii zajęciowej dla 14 klubowiczów.

Udział i zajęcie pierwszego miejsca w klasyfikacji miast w IV Spartakiadzie Samorządowej organizowanej przez Związek Miast Polskich w sierpniu 2019r. w Poznaniu.

5-6 września 2019 roku odbyła się w Poznaniu XXVIII Konferencja Stowarzyszenia Samorządowych Ośrodków Pomocy Społecznej „FORUM" - „STREFA RODZINY" - wielowymiarowość i wieloaspektowość dobrych praktyk", której współorganizatorem był MOPR w Poznaniu. Konferencja organizowana jest dla członków Stowarzyszenia Samorządowych Ośrodków Pomocy Społecznej „FORUM" przynajmniej raz w roku. Celem konferencji odbywającej się pod hasłem „STREFA RODZINY - wielowymiarowość i wieloaspektowość dobrych praktyk" było wypracowanie jak najlepszych rozwiązań w zakresie podnoszenia jakości świadczenia usług społecznych, wspierających rodzinę. W 2019r. miejscem wydarzenia był Poznań, w związku z tym przedstawione zostały innowacyjne usługi, czy pakiety usług wprowadzone w Poznaniu dedykowane rodzinom z dziećmi, osobom z niepełnosprawnościami, czy seniorom. **Przedsięwzięcie było też okazją dla uczczenia Jubileuszu 20-lecia powstania MOPR w Poznaniu.**

Nagroda za wybitne i nowatorskie działania w zakresie pomocy społecznej w 2019 roku - W MOPR funkcjonuje nowoczesny system zarządzania organizacją pomocy społecznej, który skoncentrowany jest wokół celów strategicznych instytucji, zorientowanej na klienta. Budując model zarządzania przez cele zwrócono uwagę na świadomość i motywację pracowników, rozliczanych z pracy w oparciu o wskaźniki. Wdrożony model jest innowacyjny w obszarze pomocy społecznej co zostało docenione przez Ministerstwo Rodziny, Pracy i Polityki

Społecznej. Miejski Ośrodek Pomocy Rodzinie został uhonorowany nagrodą Ministra Rodziny, Pracy i Polityki Społecznej za wybitne i nowatorskie działania w zakresie pomocy społecznej w 2019 roku - wdrożenie modelu Zarządzania Przez Cele. Wręczenie nagrody odbyło się 21 listopada 2019 r. w siedzibie Ministerstwa.

Współpraca ze środkami masowego przekazu - W 2019 roku odnotowano około 100 kontaktów z mediami (prasa, radio, tv) – lokalnymi i ogólnokrajowymi oraz portalami internetowymi. W przeważającej mierze media zainteresowane były uzyskaniem informacji, ale też interweniowały w sprawach socjalno-bytowych, higienicznych, zdrowotnych i ekonomicznych mieszkańców Poznania. Tematy dominujące w zapytaniach dziennikarzy to:

- pomoc osobom bezdomnym,
- pomoc świadczona przez MOPR osobom starszym, w tym schorowanym i niesamodzielnym,
- problemy pieczy zastępczej,
- programy i projekty realizowane przez MOPR dla osób zagrożonych wykluczeniem,
- rola i zadania organizatorów społeczności lokalnych, zatrudnionych w MOPR,
- pomoc świadczona przez MOPR w zakresie żywności i dożywiania (finansowa, bony, catering),
- rocznica wybuchu kamienicy na poznańskim Dębcu, życie poszkodowanych w rok po tragedii,
- realizacja zadań, wynikających z ustawy „Za życiem”,
- pomoc kobietom w ciąży i młodym matkom,
- dożywianie dzieci w szkołach przez poznański MOPR w czasie strajku nauczycieli,
- żebractwo w Poznaniu,
- współpraca MOPR z Funduszem Pomocy Ofiarom Przestępstw,
- Ogólnopolska Konferencja Ośrodków Pomocy Społecznej FORUM połączona z dwudziestoleciem funkcjonowania MOPR,
- problem przemocy w rodzinie,
- rola świetlic socjoterapeutycznych w niesieniu pomocy dzieciom i młodzieży,
- Centrum Usług Społecznych – program pilotażowy w Polsce,
- przygotowanie wspólnie z MOPR i Caritas paczek świątecznych dla rodzin zagrożonych marginalizacją.

W 2019 roku MOPR udzielił wsparcia w ramach: świadczeń pomocy społecznej – 20 192 osobom (12 666 rodzinom), przeciwdziałania alkoholizmowi – 935 osobom (548 rodzinom), rehabilitacji społecznej osób niepełnosprawnych – 1 948 osobom, pieczy zastępczej – 641 dzieciom w rodzinach zastępczych, 120 dzieciom w placówkach opiekuńczo-wychowawczych, 249 pełnoletnim wychowankom rodzin zastępczych oraz instytucjonalnych form opieki.

Klienci korzystający z pomocy społecznej oraz powody ich trudnej sytuacji życiowej:

W 2019 roku z różnych form świadczeń pieniężnych i niepieniężnych pomocy społecznej w ramach zadań własnych i zleconych skorzystało 20 192 osób z 12 666 rodzin. Dokonując porównania danych za 2018 i 2019 rok w ujęciu narastającym liczba rodzin korzystających z pomocy Miejskiego Ośrodka Pomocy Rodzinie w Poznaniu zmniejszyła się o 429 rodziny, tj. ok. 3%, natomiast liczba osób objętych wsparciem zmniejszyła się o 940 osób. Odsetek klientów korzystających z pomocy MOPR w odniesieniu do liczby mieszkańców Poznania zmniejszył się o ok. 0,2%. Na przestrzeni kilku ostatnich lat dominującym powodem korzystania ze świadczeń pomocy społecznej były trzy przesłanki: - długotrwała lub ciężka choroba, niepełnosprawność oraz ubóstwo, rozumiane jako uzyskiwanie dochodów poniżej ustawowego kryterium dochodowego, które oscyluje na granicy „minimum egzystencji" określonego przez Instytut Pracy i Spraw Społecznych - dla osoby samotnie gospodarującej – 701 zł, dla gospodarstw domowych wieloosobowych – 528 zł na osobę w rodzinie. Największą grupę rodzin, którym udzielono wsparcia w 2019 roku, stanowiły rodziny osób długotrwale lub ciężko chorych i była to grupa 7 525 rodzin, tj. ok. 59% ogółu rodzin. Kolejną dużą grupę stanowiły: rodziny osób dotkniętych ubóstwem – 4 244 rodzin, tj. ok. 34% ogółu rodzin, rodziny osób z niepełnosprawnościami - 3 498 rodzin, tj. ok. 28% ogółu rodzin, rodziny osób dotkniętych bezradnością opiekuńczo-wychowawczą – 1 923, tj. 15% ogółu rodzin. Wśród rodzin klientów korzystających ze wsparcia Ośrodka w poszczególnych miesiącach w 2019 roku (średnio 7 986 środowisk), ok. 3% stanowiły nowe rodziny, czyli takie, które nie figurowały w rejestrach klientów od 01.01.2018 roku. Średnio w miesiącu przybywało ok. 201 środowisk. Wśród 1 945 rodzin, które w 2019 roku opuściły system pomocy społecznej (jako podstawę kwalifikacji przyjęto nie korzystanie z pomocy przez sześć kolejnych miesięcy) ok. 11% stanowiły rodziny, których ogólna sytuacja materialna uległa poprawie, a 11,5% rodziny, których członkowie podjęli zatrudnienie. W odniesieniu do 32% rodzin, które odeszły z systemu powodem był zgon klienta. W porównaniu z 2018 rokiem o połowę zmniejszyła

się liczba środowisk zaprzestająca korzystania z pomocy Ośrodka z powodu odmowy współpracy – w 2018 roku grupę tę stanowiło 8%, a w 2019 roku jedynie 4% środowisk.

Świadczenia z zakresu pomocy społecznej udzielane klientom – na zadania zlecone gminy wydatkowano ogółem 848 450 zł. Dotyczyły one głównie wydatków na świadczenie specjalistycznych usług opiekuńczych dla osób z zaburzeniami psychicznymi. (W 2019 roku pomocą w formie specjalistycznych usług opiekuńczych, świadczonych na podstawie przepisów o ochronie zdrowia psychicznego objęto 67 osób, na co wydatkowano 725 373 zł). W 2019 roku wypłacone zostało, przyznane przez sąd, wynagrodzenie należne 22 opiekunom z tytułu sprawowania opieki w wysokości 90 577 zł. Dodatkowo w 2019 roku wypłacono również pomoc w formie zasiłku pieniężnego cudzoziemcowi. Przyznano w sumie 24 świadczenia, a ich łączna kwota wyniosła 32 500 zł. Koszt zadań własnych gminy realizowanych przez MOPR w 2019 roku wyniósł ogółem 64 660 292 zł.

Świadczeniami usług opiekuńczych i specjalistycznymi usługami opiekuńczymi objęto 3 784 osoby. Były to osoby samotne, które z powodu wieku, choroby, niepełnosprawności lub innej przyczyny wymagają pomocy innych osób oraz osoby wymagające pomocy innych osób, gdzie rodzina, a także wspólnie niezamieszkujący małżonek, wstępni, zstępni nie mogą takiej pomocy zapewnić. Poprzez świadczenie usług opiekuńczych następuje poprawa funkcjonowania osób najczęściej niesamodzielnych w dotychczasowym środowisku oraz zwiększone jest poczucie bezpieczeństwa i jakości życia.

Z pomocy w formie **zasiłków okresowych** w 2019 roku skorzystało 4 204 osób, na co wydatkowano kwotę 6 791 645 zł. Natomiast w 2018 roku pomocą w tej formie objęto 4 471 osób na kwotę 6 765 774 zł. Zauważalny jest niewielki spadek liczby osób korzystających z zasiłków okresowych (o ok. 6%) oraz wzrost wydatkowanych środków (o ok. 0,4 %). Realizacja tego zadania była finansowana ze środków własnych w wysokości 318 672 zł oraz z dotacji państwa w wysokości 6 472 973 zł.

Do katalogu świadczeń obligatoryjnych należy również **wypłata zasiłków stałych**, którymi w 2019 roku objęto 1 846 osób, wydatkując na ten cel 9 450 300 zł, natomiast w 2018 roku zasiłki stałe otrzymało 1 883 osób, na co wydatkowano 9 058 617 zł. Zwiększenie wydatkowanej kwoty związane jest z całorocznym skutkiem wzrostu wysokości świadczenia z tytułu zmiany kryteriów dochodowych uprawniających do pomocy. Realizacja tego zadania była finansowana z dotacji państwa.

Zakład Lasów Poznańskich

- W ramach **prowadzonej gospodarki leśnej**, zgodnie z obowiązującym Planem Urządzania Lasu, posadzono wiosną i jesienią łącznie blisko 70 tys. różnych gatunków drzew liściastych i iglastych (w tym: dęby, buki, lipy, graby, sosny, świerki, modrzewie) oraz krzewów. Prowadzono zabiegi pielęgnacyjne i sanitarne, mające na celu poprawę zdrowotności i kondycji drzewostanów oraz bezpieczeństwa mieszkańców. Udzielano prelekcji związanych z edukacją przyrodniczo-leśną oraz pełniono szereg innych działań mających na celu zwiększanie świadomości ekologicznej mieszkańców.
- **Kontynuacja** realizacji innowacyjnego **sposobu zagospodarowania rekreacyjnego** lasów miejskich w uroczysku Malta **„Poznawcze szlaki rekreacyjno-turystyczne Leśnictwa Antoninek”**. Inwestycja ma wpłynąć na zwiększenie atrakcyjności rekreacyjnej terenów leśnych wraz ze skanalizowaniem ruchu turystycznego oraz promocję miasta. Realizacja zadań została podzielona na etapy. W ramach etapu pierwszego zrealizowanego w roku 2017 wykonano oznakowanie tras, wraz z wprowadzeniem małej architektury i tablic informacyjnych o tematyce przyrodniczej i historycznej. W 2019 r. realizowano prace w ramach **etapu drugiego**. Oddano do użytku **ścieżkę przez bagna** przy Stawie Olszak oraz **pływający pomost** na Stawie Browarnym. Rozpoczęto budowę **ścieżki w koronach drzew** w dolinie Szklarki, która planowo zostanie oddana do użytkowania **9 kwietnia 2020 r.**

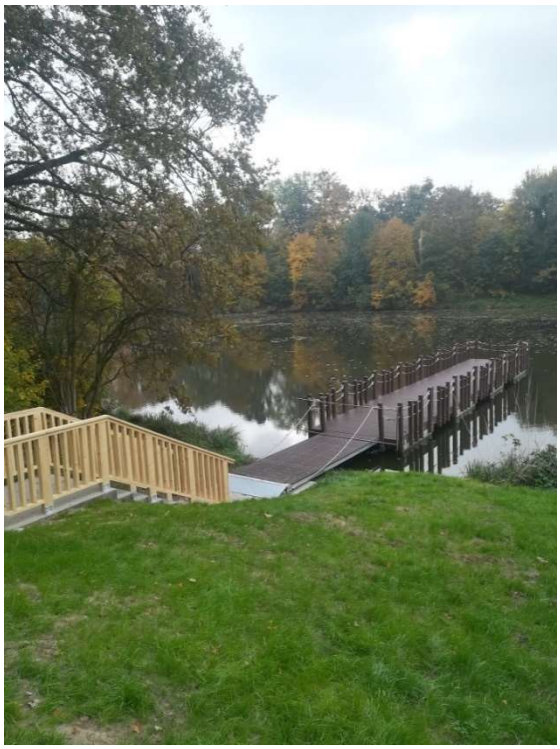

Pomost na pływakach na Stawie Browarnym (fot. Ł. Polakowski)

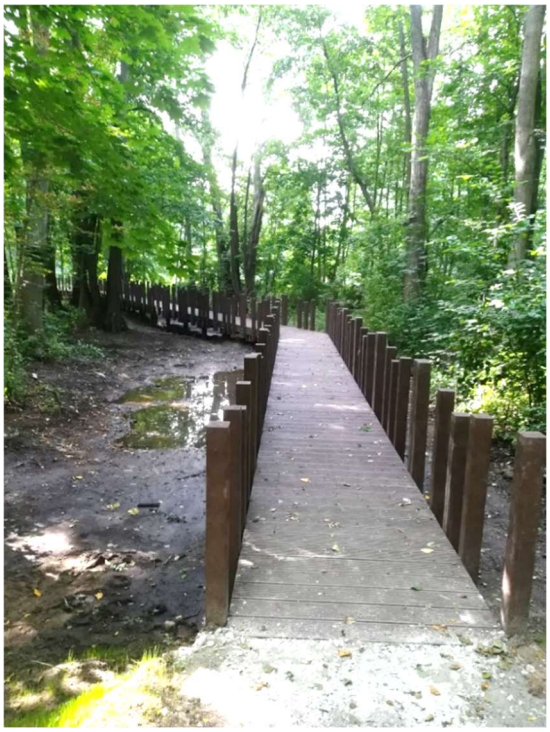

Ścieżka przez bagna (fot. Ł. Polakowski)

Prace budowlane - ścieżka w koronach drzew (fot. Ł. Polakowski)

- Przy udziale Pani Katarzyny Kierzek-Koperskiej, Zastępczyni Prezydenta Miasta Poznania oraz uczniów 8 szkół ruszyła **akcja sadzenia lasu w Lasku Marcelińskim**. Posadzono

ok. 7,5 tys. sadzonek drzew bardziej odpornych na zmiany klimatyczne. Akcję połączono z częścią edukacyjną - pogadankami dotyczącymi zagadnień leśnych.

- Pozytywna, wieloletnia współpraca Zakładu Lasów Poznańskich z oddolną inicjatywą społeczną - Stowarzyszeniem Miłośników Dębiny, którzy na podstawie podpisanej umowy użyczenia terenu opiekują się cennym terenem lasów miejskich wraz ze stawami śródleśnymi położonymi w Lesie Dębińskim przyczyniła się do **podpisania** kolejnej **umowy użyczenia** z inną inicjatywą - **Stowarzyszeniem Miłośników Doliny Cybiny**. Stowarzyszenie opiekuje się terenami położonymi w Leśnictwie Antoninek. Poza nadzorem i pracami porządkowymi, poprzez zaplanowane wędkowanie, prowadzone będą działania biomanipulacyjne wpływające na czystość okolicznych stawów: Stawu Olszak, Stawu Browarnego, Stawu Młyńskiego i Stawu Antoninek, wraz z przyległym do nich otoczeniem. Przyczyni się to pośrednio do poprawy jakości wód Jeziora Maltańskiego.
- W ramach międzynarodowych **warsztatów „Mood for Wood”**, na terenie administrowanym przez Zakład Lasów Poznańskich powstały oryginalne, drewniane konstrukcje służące użytkownikom psiego wybiegu oraz obserwatorom ptaków nad Jeziorem Rusałka. Projekty były realizowane przez studentów z Polski, Czech, Słowacji i Węgier.

Czatownia do obserwacji ptaków (fot. Ł. Antosz)

Czatownia do obserwacji ptaków (fot. Ł. Antosz)

Drewniana konstrukcja na wybiegu dla psów (fot. Ł. Antosz)

- **Opracowanie projektu „Programu adaptacji lasów komunalnych miasta Poznania do zmian klimatycznych”**. Konieczność powstania programu wynika z coraz częściej wymienianego problemu jakim są zachodzące, przyspieszające w ostatnich latach zmiany klimatyczne. Lasy w dużych aglomeracjach miejskich mają nieprzeceniony wpływ na łagodzenie tychże zmian, dlatego ważne jest prowadzenie odpowiednio dostosowanej gospodarki leśnej. Działania adaptacyjne będą polegać przede wszystkim na utrzymaniu zróżnicowanej struktury gatunkowej, wiekowej oraz piętrowej drzewostanów i mają przeciwdziałać negatywnym zmianom klimatu, poprawić kondycję zdrowotną lasów, a co za tym idzie podnieść jakość życia mieszkańców. Kolejnym etapem działań (2020 r.) będzie powołanie Zespołu do spraw adaptacji lasów komunalnych miasta Poznania do zmian klimatycznych pod przewodnictwem Pani Katarzyny Kierzek-Koperskiej, Zastępczyni Prezydenta Miasta Poznania. Patronami honorowymi będą Pani Senator Jadwiga Rotnicka oraz Pan prof. dr hab. Krzysztof Szoszkiewicz, Prorektor ds. Nauki i Współpracy z Zagranicą Uniwersytetu Przyrodniczego.

Zarząd Dróg Miejskich

I. Zadania, działania, osiągnięcia

Najważniejsze efekty działalności Zarządu Dróg Miejskich w 2019 r. - poprawa jakości życia mieszkańców poprzez wprowadzanie rozwiązań uspokajających ruch samochodowy, nadających priorytet komunikacji zbiorowej, czy promujących ekologiczne środki transportu, ruch pieszych i poprawę bezpieczeństwa w ruchu drogowym.

Budowa infrastruktury drogowej poprawiającej jakość układu komunikacyjnego i usprawniającej funkcjonowanie transportu publicznego.

Zwiększenie atrakcyjności Miasta poprzez systematyczne wprowadzanie nowej zieleni w pasach drogowych oraz utrzymywanie istniejącej zieleni przyulicznej.

Dodatkowo warto odnotować następujące działania:

a) **Spotkania z osobami niepełnosprawnymi – szkolenia z zakresu obsługi przycisków dla pieszych oraz budowa nowych sygnalizacji akustycznych**

W 2019 r. w siedzibie Polskiego Związku Niewidomych Okręg Wielkopolski odbyły się prezentacje / szkolenia z obsługi przycisków dla pieszych o poszerzonej funkcjonalności. Pomimo, że tego rodzaju przycisków jest w Poznaniu coraz więcej, nadal niewiele osób wie jak korzystać ze wszystkich ich możliwości. Standardowe przyciski aktywujące sygnalizację świetlną dla pieszych znane są wszystkim. Wyposażone

są one w jedną funkcję informującą sterownik, że pieszy oczekuje na zielone światło. Alternatywą dla nich są przyciski o poszerzonej funkcjonalności, dedykowane szczególnie osobom z dysfunkcjami wzroku. Są to urządzenia wyposażone w system dźwiękowego naprowadzania na przycisk i potwierdzenia przyjęcia zgłoszenia oraz moduł wibracyjny, potwierdzający nadawanie zielonego światła. Natężenie wszystkich emitowanych dźwięków dostosowuje się do głośności otoczenia. Ponadto na bocznym panelu przycisku umieszczone są trójwymiarowe piktogramy prezentujące topografię przejścia. Podczas spotkania / szkolenia, które odbyło się 2 kwietnia 2019 r. wykorzystany został przenośny prezenter przycisku demonstrujący jego możliwości. Dzięki niemu każdy zainteresowany mógł samodzielnie przetestować przycisk, dowiedzieć się co oznaczają piktogramy na bocznej listwie i jak brzmią emitowane przez niego dźwięki. Elementy prezentera zostały opisane w alfabecie łacińskim i Braille'a, umożliwiając skorzystanie z niego również osobom niewidomym. Urządzenie było dostępne dla wszystkich zainteresowanych w siedzibie Polskiego Związku Niewidomych przy ul. Niepodległości 29 do połowy kwietnia 2019 r.

Zarząd Dróg Miejskich zapraszał organizacje i instytucje współpracujące z osobami niewidomymi i niedowidzącymi do włączenia się w przeprowadzenie podobnych szkoleń i ekspozycji prezentera przycisku dla pieszych w swoich siedzibach.

Przykładowe linki:

https://zdm.poznan.pl/pl/web/aktualnosci/view/id/obsluga-przyciskow-dla-pieszych-szkolenia-i-prezentacje

https://zdm.poznan.pl/pl/web/aktualnosci/view/id/sygnalizacja-akustyczna-bez-tajemnic

https://zdm.poznan.pl/pl/web/aktualnosci/view/id/sygnalizacja-akustyczna-na-przejsciu-przez-al-solidarnosci

https://zdm.poznan.pl/pl/web/aktualnosci/view/id/sygnalizcja-akustyczna-na-skrzyzowaniu-al-solidarnosci-i-ul-rylejewa

https://zdm.poznan.pl/pl/web/aktualnosci/view/id/kolejne-sygnalizacje-akustyczne

b) Prowadzenie strony internetowej zdm.poznan.pl i profilu ZDM Poznań na Facebooku

Mieszkańcy miasta oraz wszyscy zainteresowani mogą pozyskiwać informacje na temat działań realizowanych przez ZDM oraz sytuacji na drogach w Poznaniu ze strony internetowej www.zdm.poznan.pl lub profilu ZDM na Facebooku

Strona www.zdm.poznan.pl w 2019 r. - odnotowano 231 302 użytkowników i 1 005 229 odsłon

Profil ZDM na Facebooku w 2019 r. - przybyło 1557 polubień, a informacje dotarły do 1 467 330 użytkowników (takich, którzy zatrzymali swój wzrok na postach).

c) Współpraca z innymi jednostkami / wydziałami / instytucjami

- W celu zapewnienia właściwych warunków funkcjonowania transportu publicznego w Poznaniu w sytuacji wzrastającego zatłoczenia miasta środkami transportu indywidualnego powołany został przez Prezydenta Miasta Poznania Zespół do spraw usprawnień komunikacyjnych.

  pracownicy ZDM, ZTM, MIR i MPK spotykają się systematycznie by wypracować rozwiązania, które spowodują, że autobusy komunikacji publicznej będą jeździły zgodnie z rozkładem jazdy pomimo dużego natężenia ruchu na ulicach i przysłowiowych korków. Kluczem jest wykorzystanie sygnalizacji świetlnej, która dając autobusom zielone lub czerwono światło wpływa na sprawność ich przejazdów przez miasto, szczególnie w godzinach szczytu.

  https://zdm.poznan.pl/pl/web/aktualnosci/view/id/wspolpraca-miejskich-jednostek

  Zarządzenie nr 589/2019/P w sprawie powołania Zespołu ds. usprawnień komunikacyjnych. https://bip.poznan.pl/bip/zarzadzenia-prezydenta/zarzadzenie-nr-589-2019-p,NT0015B6A2/

  Do zadań Zespołu należy między innymi:

  1) diagnozowanie sytuacji tamowania ruchu środków transportu zbiorowego i ich likwidacja lub znaczące ograniczenie;
  2) proponowanie i opiniowanie projektów, inicjatyw, inwestycji i innych działań zmierzających do ułatwienia ruchu pojazdów transportu zbiorowego;
  3) rekomendowanie zmian w organizacji ruchu oraz infrastrukturze drogowej zmierzających do poprawy płynności oraz przyspieszenia pojazdów publicznego transportu zbiorowego;
  4) działanie na rzecz docelowego wdrożenia całkowitej separacji ruchu tramwajowego od wzdłużnego ruchu samochodów oraz wprowadzenia buspasów wszędzie tam, gdzie występują zatory samochodowe.

- Pracownicy Zarządu Dróg Miejskich uczestniczą w cyklicznych spotkaniach Komisji Bezpieczeństwa przy Miejskim Inżynierze Ruchu, składającej się m.in. z przedstawicieli ZDM, Straży Miejskiej, Zarządu Transportu Miejskiego, Wydziału Zarządzania Kryzysowego i Bezpieczeństwa, nadzoru ruchu MPK i Policji. Spotkania Komisji

odbywają się co dwa tygodnie i poświęcone są najważniejszym sprawom dotyczącym bezpieczeństwa ruchu drogowego na terenie Poznania.

- Porozumienie z Politechniką Poznańską w zakresie analizy potencjału i metod wykorzystywania zbiorów systemu ITS do poprawy funkcjonowania systemu transportowego Miasta Poznania.
- Bieżąca współpraca z WZKiB UMP w zakresie rozwoju infrastruktury teletechnicznej Miasta Poznania.
- Usuwanie pojazdów z pasa drogowego współpraca ZDM ze Strażą Miejską Miasta Poznania.
- W ramach struktury organizacyjnej Zarządu Dróg Miejskich od kwietnia 2019 r. powołany został Wydział Przestrzeni Publicznej i Estetyki, w ramach którego funkcjonuje stanowisko Koordynatora ds. dostępności przestrzeni publicznej. W/w koordynator na podstawie zarządzenie nr 817/2018/P Prezydenta Miasta Poznania z dnia 14.11.2018 r. w sprawie realizacji Standardów Dostępności dla Miasta Poznania opiniuje koncepcje i projekty budowlane w zakresie realizacji w/w standardów oraz poprzez środowisko osób z niepełnosprawnościami w ramach określonych kompetencji reaguje na ich potrzeby.
- W zakresie zieleni przyulicznej zarówno dorobek, jak i ostatnie dokonania zostały zaprezentowane podczas konferencji w Poznaniu i Wrocławiu:
  - 26.09.2019 r. – Poznań, organizator: DENDROS, Prezentacja ZDM pt. „Jak pomagamy poznańskim drzewom przyulicznym?" oraz objazd terenowy przedstawiający stan zieleni przyulicznej
  - 24.10.2019 r. – Wrocław, organizator: Forum Przyjaciół Drzew Prezentacja ZDM pt. „Obrona drzew przed zagrożeniami wynikającymi z sąsiedztwa robót budowlanych."
- W zakresie zabezpieczenia szlaków migracyjnych płazów na terenie miasta Poznania Zarząd Dróg Miejskich współpracuje z herpetologami z Klubu Przyrodników Koło Poznańskie. Od roku 2012 ZDM partycypuje w kosztach przy zabezpieczaniu płazów korytarza migracyjnego w Dolinie Bogdanki. W 2019 roku ZDM zwiększył zakres prac zlecając Klubowi Przyrodników przenoszenie płazów wzdłuż ul. Warmińskiej (bez montażu pułapek chwytnych poprzez organizowanie patroli przez członków Klubu Przyrodników).

II. Najważniejsze osiągnięcia, ewentualne nagrody i wyróżnienia:

W roku 2019 Zarząd Dróg Miejskich otrzymał:

- podziękowania za dobrą współpracę dla z-cy naczelnika Wydziału Zarządzania i Ewidencji Dróg oraz Zastępcy Dyrektora ds. Utrzymania w ZDM
- podziękowania za szkolenie przeprowadzone przez pracowników Wydziału Usuwania Pojazdów ZDM z zakresu usuwania porzuconych pojazdów dla pracowników UM w Świebodzinie, dla Straży Miejskiej we Wrześni, dla Straży Miejskiej w Kaliszu
- podziękowania za pomoc w organizacji 100 rocznicy powołania Policji Państwowej
- podziękowania za prace przeprowadzone w ulicach ul. Dąbrowskiego i ul. Poświatowskiej dla Wydziału Utrzymania Dróg
- podziękowania za oznakowanie poziome Głogowska – Hetmańska
- podziękowania za współpracę przy ćwiczeniach „Tramwaj”

http://www.kmpsp.poznan.pl/2019-06-19/cwiczenia-tramwaj

- podziękowania za akcję Godzina dla Ziemi

https://www.poznan.pl/mim/info/news/godzina-dla-ziemi-wwf-takze-w-poznaniu,130782.html

- podziękowania za zaangażowanie na rzecz Poznańskiego Budżetu Obywatelskiego 2019 (PBO19).
- Rada Osiedla Stare Miasto już po raz trzeci przyznała dyplomy Dobrym Sąsiadom oraz certyfikaty odpowiedzialnym społecznie przedsiębiorcom – stosującym Kodeks Dobrych Praktyk. Agnieszka Szulc, Naczelnik Wydziału Terenów Zieleni Zarządu Dróg Miejskich otrzymała – „Dylom Dobrego Sąsiada” za upór w realizacji nowych zielonych miejsc, biologicznie czynnych pasów zieleni wzdłuż dróg i chodników na terenie dzielnicy Starego Miasta, za otwartą postawę, umiejętność współpracy z trudnym towarzystwem społeczników i ekologów.

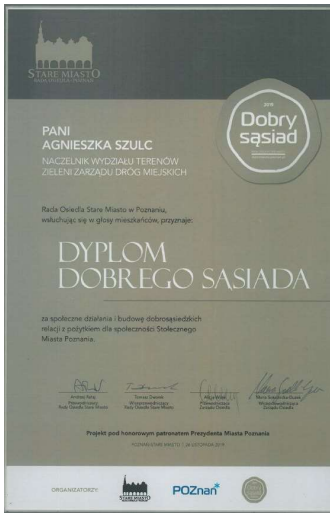

http://staremiasto.poznan.pl/home/dobry-sasiad-laureaci-3-edycji/

III. Inwestycje i remonty przeprowadzone / nadzorowane przez Zarząd Dróg Miejskich w 2019 r.

Nr zadania	Nazwa Zadania	Zakres w roku 2019	Łączne nakłady finansowe (wg WPF)	Plan 2019	Wydatkowanie 2019
ZDM/P/022	Ciek Górczynka	Prace projektowe Inwestorstwo zastępcze	11 800 000,00	260 000,00	220 774,39
ZDM/P/024	Przebudowa ul. Kolejowej	Prace projektowe Inwestorstwo zastępcze	8 934 507,00	84 194,00	84 193,50
ZDM/P/032	Program "Poznań Rataje-Franowo" - budowa ul. Folwarcznej	Realizacja robót budowlanych/ budowlano - montażowych/głównych Inwestorstwo zastępcze	33 682 556,00	28 247 749,00	28 247 748,41
ZDM/P/041	Budowa kładki pieszo - rowerowej nad rzeką Wartą oraz Cybiną pomiędzy Berdychowem, Ostrowem Tumskim oraz Chwaliszewem	Prace projektowe Inwestorstwo zastępcze	29 845 904,00	400 000,00	319 123,50
ZDM/P/045	Budowa ul. Św. Wawrzyńca	Prace projektowe Inwestorstwo zastępcze	30 149 322,00	255 420,00	255 419,22
ZDM/P/046	Budowa zintegrowanego węzła transportowego Grunwaldzka, w miejscu przejazdu przez linię kolejową E20	Wydatkowano środki na projekt przebudowy istniejącej linii energetycznej; Inwestorstwo zastępcze	2 854 680,00	2 226 061,00	47 970,00
ZDM/P/048	Przebudowa przejścia podziemnego w ul. Milczańskiej	Prace projektowe Inwestorstwo zastępcze	3 219 999,00	2 226 061,00	47 970,00
ZDM/P/050	przebudowa obiektu nad PST – Szymanowskiego	Prace projektowe Realizacja robót budowlanych/budowlano-montażowych/głównych Inwestorstwo zastępcze Nadzór nad realizacją projektu	17 200 000,00	12 606 845,00	11 571 058,04
ZDM/P/063	Przebudowa ul. Palacza	Realizacja robót budowlanych / budowlano-montażowych / głównych Inwestorstwo zastępcze Nadzór nad realizacją projektu	5 900 000,00	5 703 432,00	5 697 099,36

ZDM/P/069	Przebudowa wiaduktu w ciągu ul. Kurlandzkiej wraz z przebudową układu drogowego	Prace projektowe Inwestorstwo zastępcze	29 380 000,00	378 123,00	342 059,25
ZDM/P/073	Budowa skrzyżowania bezkolizyjnego z linią kolejową nr 354 w ciągu ul. Lutyckiej w Poznaniu	Inwestorstwo zastępcze	62 197 024,00	50 000,00	49 999,99
ZDM/P/076	przebudowa ul. Gdyńskiej (DW 196) od granicy miasta do zjazdu do Centralnej Oczyszczalni Ścieków	Prace projektowe Inwestorstwo zastępcze Nadzór nad realizacja projektu	45 640 000,00	2 500 000,00	2 493 164,05
ZDM/P/078	Przebudowa Mostu Lecha	Realizacja robót budowlanych / budowlano-montażowych / głównych Inwestorstwo zastępcze Nadzór nad realizacja projektu	64 200 000,00	38 320 000,00	38 273 207,00
ZDM/P/080	Przebudowa drogi w ciągu ul. Szwajcarskiej	Realizacja robót budowlanych / budowlano-montażowych / głównych Inwestorstwo zastępcze Nadzór nad realizacja projektu	2 406 150,00	2 276 262,00	2 167 328,69
ZDM/P/083	Przebudowa schodów w ul. Spychalskiego	Prace projektowe Inwestorstwo zastępcze Nadzór nad realizacja projektu	4 663 900,00	317 059,00	317 058,03
ZDM/P/085	Przebudowa ul. Taczaka	Prace projektowe Realizacja robót budowlanych / budowlano-montażowych / głównych Inwestorstwo zastępcze Nadzór nad realizacja projektu	9 018 450,00	6 426 296,00	6 425 831,41
ZDM/P/086	Budowa węzła komunikacyjnego Nowa Naramowicka	Inwestorstwo zastępcze Nadzór nad realizacją projektu Wydatkowano środki na obsługę prawną inwestycji.	95 489 276,00	350 000,00	274 055,73

ZDM/P/087	Budowa dojazdu do Zespołu Szkolno - Przedszkolnego na Naramowicach	Realizacja robót budowlanych / budowlano-montażowych / głównych Inwestorstwo zastępcze Nadzór nad realizacją projektu	1 443 669,00	265 650,00	265 649,10
ZDM/P/089	Przebudowa skrzyżowania ulic: Stróżyńskiego - Marka z Aviano - Morasko - Mateckiego	Prace projektowe Inwestorstwo zastępcze	1 443 776,00	40 459,00	40 458,81
ZDM/P/090	Przebudowa Ronda Śródka (Rondo Śródka - PIESI górą)	prace projektowe. – aktualizacja dokumentacji projektowej; - opracowanie rozwiązań organizacji ruchu;	386 155,00	275 000,00	74 135,12
ZDM/P/092	Przebudowa ulicy Lotniczej w Poznaniu	Prace projektowe Inwestorstwo zastępcze	220 000,00	175 105,00	149 008,43
ZDM/P/093	Przebudowa skrzyżowań ulic Chartowo / Wiatraczna oraz Żegrze / Bobrzańska w Poznaniu	Realizacja robót budowlanych / budowlano-montażowych / głównych Inwestorstwo zastępcze Nadzór nad realizacja projektu	6 997 150,00	6 150 001,00	6 149 999,98
ZDM/P/095	Budowa układu drogowego dla potrzeb rozwoju gminnego budownictwa mieszkalnego	Prace projektowe Realizacja robót budowlanych / budowlano-montażowych / głównych Inwestorstwo zastępcze Nadzór nad realizacja projektu	36 746 622,00	5 820 074,00	5 644 532,43
ZDM/P/096	Budowa ul. Hodowlanej	Inwestorstwo zastępcze	4 000 000,00	6 150,00	6 150,00
ZDM/P/099	Przebudowa wiaduktu w ciągu ul. Gołężyckiej	Prace projektowe Inwestorstwo zastępcze	5 800 000,00	114 206,00	114 205,50
ZDM/P/102	Przebudowa ulicy Jackowskiego na odcinku od ul. Kraszewskiego do ul. Polnej	Prace projektowe Realizacja robót budowlanych / budowlano-montażowych / głównych Inwestorstwo zastępcze Nadzór nad realizacja projektu	7 016 601,00	6 181 588,00	6 180 241,10
ZDM/P/103	Budowa zbiornika retencyjnego na Łacinie	Prace projektowe Inwestorstwo zastępcze	1 364 478,00	75 000,00	75 000,00

ZDM/P/104	Przebudowa ul. Umultowskiej na odcinku od ul. Krygowskiego do ul. Ślazowej	Prace projektowe Inwestorstwo zastępcze	187 700,00	187 700,00	183 085,50

Inne zadania realizowane przez ZDM:

- **ZDM/P/009 Przebudowa utwardzonych ulic krajowych, wojewódzkich i powiatowych** (WPF 61 085 678,00, plan 2019 - 8 000 000,00, wykonanie 2019 - 7 983 355,65), w tym wydatkowano środki na:
  - roboty budowlane ze wzmocnieniem nawierzchni ul. Warszawskiej na odc. od ul. Michała do granicy miasta (3.348.745,52 zł);
  - roboty budowlane na ul. Chartowo - Żegrze (1.500.076,47 zł);
  - wykonanie remontu ulic Żegrze i Chartowo na odc. od ul. Piaśnickiej do ul. Kurlandzkiej (1.100.000,00 zł);
  - roboty budowlane polegające na wymianie nawierzchni jezdni ul. Piaśnickiej (929.622,68 zł);
  - roboty budowlane na ul. Królowej Jadwigi (710.155,49 zł);
  - budowę sygnalizacji świetlnej oraz wprowadzenie nowej stałej organizacji ruchu na skrzyżowaniu ulic Serbska - Pasterska wraz z budową kanalizacji teletechnicznej od ronda Solidarności do ul. Naramowickiej (150.000,00 zł);
  - wymianę nawierzchni jezdni ul. Kurlandzkiej o dł. 91,7mb (149.996,29 zł);
  - wymianę warstwy ścieralnej ul. Ratajczaka na odcinku od ul. 27 Grudnia do ul. Św. Marcin (94.759,20 zł).
- **ZDM/P/011System Informacji Miejskiej** (WPF 15 200 346,00, plan 2019 – 500 000,00, wykonanie 2019 - 497 889,98), w tym wydatkowano środki na wykonanie tablic ulicowych dla 34 jednostek obszarowych na terenie miasta Poznania.
- **ZDM/P/029 Uporządkowanie parkowania na Wildzie i Łazarzu** - Strefa Płatnego Parkowania Miejskiej (WPF 19 986 048,00, plan 2019 - 277 000,00, wykonanie 2019 - 275 923,73) Realizacja robót budowlanych/ budowlano - montażowych/głównych. Wydatkowano środki na:
  - kontynuowanie opracowanie projektów organizacji ruchu i parkowania w związku z poszerzeniem SPP dla obszaru Wilda i os. Św. Łazarz (212.898,53 zł);
  - opracowanie projektu likwidacji sygnalizacji świetlnej (63.025,20 zł).

- **ZDM/P/051 Budowa chodników** (WPF 23 252 070,00, plan 2019 - 3 943 774,00, wykonanie 2019 - 3 157 638,75).

Budowa chodników na terenie dzielnicy Grunwald, wydatkowano środki na:

- wykonanie łącznika pomiędzy ul. Babimojską i ul. Smardzewską - roboty budowlane oraz wynagrodzenie za inwestorstwo zastępcze (446.391,78 zł);
- wykonanie robót budowlanych w pasie drogowym w ciągu ul. Ściegiennego na odcinku od ul. Pogodnej do ul. Promienistej (387.891,94 zł);
- realizacja projektu Bezpieczna grunwaldzka droga do szkoły i przedszkola (23.407,62 zł);
- opracowanie dokumentacji projektowej dla przebudowy chodnika i drogi prowadzącej do Przedszkola nr 32 na ul. Chociszewskiego (44.034,00 zł);
- opracowanie dokumentacji projektowej dla budowy chodnika w pasie drogowym ul. Gladiolowej (29.520,00 zł);
- aktualizację kosztorysu dla przebudowy ciągu pieszo - rowerowego ul. Brzechwy (3.690,00 zł);
- aktualizację kosztorysów dla budowy chodnika w ul. Gladiolowej i ul. Floksowej (2.730,00 zł);

Wydatkowano środki na zadania wyłonione w ramach PBO:

- realizacja projektu Bezpieczna grunwaldzka droga do szkoły i przedszkola (363.682,00 zł);

Ponadto wydatkowano środki na zadania realizowane ze środków będących w dyspozycji osiedli:

- opracowanie projektu budowy chodnika pieszo - jezdni ul. Lewkoniowa (12.484,50 zł).

Budowa chodników na terenie dzielnicy Nowe Miasto, wydatkowano środki na:

- wykonanie robót budowlanych ul. Zamenhofa od strony osiedla Piastowskiego (od ul. Wioślarskiej do ul. Szczytnickiej) (336.660,99 zł);

Wydatkowano środki na zadania wyłonione w ramach PBO:

- opracowanie dokumentacji projektowej dla przedłużenia chodnika i drogi rowerowej od ul. Spławie do ul. Ustrzyckiej (12.300,00 zł);

Budowa chodników na terenie dzielnicy Stare Miasto, wydatkowano środki na:

- opracowanie dokumentacji projektowej dla przebudowy ul. Wyłom, częściowe wykonanie robót (200.000,00 zł);
- opracowanie dokumentacji projektowej dla budowy chodnika po stronie północnej ul. Głuszyna, od narożnika posesji 151A do strażnicy OSP Głuszyna wraz z odwodnieniem i przesunięciem słupów oświetleniowych (55.965,00 zł);
- zagospodarowanie pasa drogowego ul. Naramowickiej (skwer Naramowicka - Boranta) zgodnie z opracowaną dokumentacją projektową (7.127,24 zł);
- aktualizację kosztorysów i uzgodnienie warunków przyłączeniowych dla budowy łącznika pomiędzy ul. Winogrady a ul. Za Cytadelą (2.152,50 zł);
- opracowanie dokumentacji projektowej dla budowy chodnika u zbiegu ul. Meteorytowej, Morasko i Sióstr Misjonarek (1.204,00 zł);

Ponadto wydatkowano środki na zadania realizowane ze środków będących w dyspozycji osiedli:

- aktualizację kosztorysów, częściową realizację robót budowlanych, pełnienie nadzoru inwestorskiego oraz uzgodnienie warunków przyłączeniowych dla budowy chodnika w ul. Naramowickiej wraz z drogą rowerową po stronie wschodniej na odcinku od ul. Łużyckiej do ul. Jasna Rola (655.234,38 zł);
- zagospodarowanie pasa drogowego ul. Naramowickiej (skwer Naramowicka - Boranta) zgodnie z opracowaną dokumentacją projektową (195.000,00 zł);
- opracowanie dokumentacji projektowej dla budowy chodnika po północnej stronie ul. Radojewo do granicy Miasta Poznania (40.035,00 zł);
- realizację robót budowlanych oraz nadzór inwestorski zrealizowanych w 2018 dla budowy chodnika w ul. Widłakowej (20.171,00 zł);
- opracowanie dokumentacji projektowej dla budowy chodnika u zbiegu ul. Meteorytowej, Morasko i Sióstr Misjonarek (17.000,00 zł);

Budowa chodników na terenie dzielnicy Wilda, wydatkowano środki na:

- opracowanie dokumentacji projektowej dla budowy chodnika po zachodniej stronie ulicy 28 czerwca 1956r. na odcinku od zjazdu na teren LIDL do granic Miasta (43.831,00 zł).

Wydatkowano środki na zadania wyłonione w ramach PBO:

- roboty budowlane polegające na wymianie nawierzchni chodnika na ul. Langiewicza na odcinku od ul. Filareckiej do ul. 28 Czerwca 1956r. (141.307,65 zł);
- realizację robót budowlanych na ul. Poplińskich (101.033,55 zł).

Dla zadania Budowa chodników wydatkowano również środki na:

- aktualizację kosztorysów dla przebudowy chodnika w ul. Królowej Jadwigi (9.840,00 zł);
- aktualizację kosztorysów inwestorskich dla przebudowy ul. Grudzieniec (1.968,00 zł);
- aktualizację kosztorysów dla przebudowy ul. Brzechwty (1.808,10 zł);
- aktualizację kosztorysów dla budowy chodnika ul. Radojewo po stronie północnej jezdni do granic miasta (1.168,50 zł).

- **ZDM/P/052 Budowa dróg rowerowych** (WPF 94 276 058,00, plan 2019 - 11 683 948,00, wykonanie 2019 - 11 141 562,07).

Budowa dróg rowerowych na terenie dzielnicy Grunwald, wydatkowano środki na:

- budowę dróg rowerowych w ciągu ul. Grunwaldzkiej na odc. od ul. Roosevelta do Ronda Skubiszewskiego, wynagrodzenie za inwestorstwo zastępcze i częściową realizację robót budowlanych (5.574.532,19 zł);
- budowę drogi rowerowej wzdłuż ul. Grunwaldzkiej - odc. od ul. Stolarskiej do ul. Roosevelta wraz z sygnalizacją świetlną na skrzyżowaniu ul. Grunwaldzkiej i Śniadeckich, wynagrodzenie za inwestorstwo zastępcze (2.042.742,13 zł);
- budowa przejazdu rowerowego ul. Solna - Kulasa (529.487,50 zł);
- dokończenie budowy drogi rowerowej po północnej stronie ul. Bukowskiej przed ul. Polną (24.761,83 zł);

Wydatkowano środki na zadania wyłonione w ramach PBO:

- opracowanie dokumentacji projektowej na budowę przejazdu dla rowerów w ciągu ul. Słonecznej i Marcelińskiej w ramach pakietu dobrych rozwiązań #rowerowypoznań (102.578,40 zł);
- wynagrodzenie dla spółki PIM w ramach zadania rowerowy pakiet dla Górczyna, Junikowa i Ławicy (11.070,00 zł).

Budowa dróg rowerowych na terenie dzielnicy Jeżyce, wydatkowano środki na:

- budowę drogi rowerowej wzdłuż ul. Dąbrowskiego przy Instytucie Meteorologii i Gospodarki Wodnej (94.612,85 zł);

Wydatkowano środki na zadania wyłonione w ramach PBO:

- wymianę nawierzchni ścieżek rowerowych wzdłuż ul. Niestachowskiej strona wschodnia, ul. Witosa strona zachodnia, ul. Szeligowskiego (650.335,96 zł);
- wymianę nawierzchni ścieżki rowerowej na ul. Hetmańskiej strona południowa - odcinek wiadukt kolejowy Dmowskiego (336.808,42 zł).

Budowa dróg rowerowych na terenie dzielnicy Nowe Miasto, wydatkowano środki na:

Wydatkowano środki na zadania wyłonione w ramach PBO:

- opracowanie dokumentacji projektowej na budowę ciągu pieszo-rowerowego w ciągu ul. Ługańskiej (46.900,00 zł);
- zmiana oznakowania poziomego na drodze rowerowej na ul. Zamenhofa (31.505,00 zł).

Budowa dróg rowerowych na terenie dzielnicy Stare Miasto, wydatkowano środki na:

- opracowanie dokumentacji projektowej oraz wynagrodzenie spółki PIM dla zadania projektu drogi rowerowej wzdłuż ulic Wyszyńskiego, Estkowskiego, Wolnica, Solna (301.165,50 zł);
- opracowanie projektu zmian organizacji ruchu - pasy rowerowe na ul. Murawa (75.000,00 zł);

Wydatkowano środki na zadania wyłonione w ramach PBO:

- wymianę nawierzchni ścieżki rowerowej wzdłuż ul. Ks. Mieszka I (599.999,73 zł);
- opracowanie dokumentacji budowlano-wykonawczej oraz wynagrodzenie spółki PIM dla Promenady Piątkowsko - Winogradzkiej - wygodna trasa spacerowa (82.850,48 zł).

Budowa dróg rowerowych na terenie dzielnicy Wilda, wydatkowano środki na:

- wykonanie tablicy informacyjnej dla drogi rowerowej w ul. Dolna Wilda i ul. Półwiejskiej oraz na wynagrodzenie spółki PIM (13.874,40 zł);

Wydatkowano środki na zadania wyłonione w ramach PBO:

- wymianę nawierzchni ścieżki rowerowej na ul. Hetmańskiej na odcinku Most Przemysła - wiadukt kolejowy (575.881,80 zł).

Dla zadania Budowa dróg rowerowych wydatkowano również środki na:

- wykonanie przejazdu dla rowerów na skrzyżowaniu ul. Murawa/Lechicka (42.504,61 zł);

Wydatkowano środki na zadania wyłonione w ramach PBO:

- opracowanie dokumentacji projektowej dla budowy sygnalizacji świetlnej na skrzyżowaniu ulic Hetmańska/Jarochowskiego i Głogowska/Sielska (4.951,27 zł).

- **ZDM/P/053 Budowa oświetlenia ulicznego wydzielonego na drogach i iluminacje** (WPF 3 217 036,00, plan 2019 - 408 600,00, wykonanie 2019 - 325 062,93).

Budowa oświetlenia wydzielonego na drogach i iluminacje na terenie dzielnicy Jeżyce, wydatkowano środki na:

- opracowanie dokumentacji projektowej oświetlenia na ul. Bronowej (4.920,00 zł);

Ponadto wydatkowano środki na zadania realizowane ze środków będących w dyspozycji osiedli:

- realizację robót budowlanych na doświetlenie przejścia dla pieszych na al. Wielkopolskiej (36.000,00 zł).

Budowa oświetlenia wydzielonego na drogach i iluminacje na terenie dzielnicy Stare Miasto, wydatkowano środki na:

- realizację robót budowlanych i pełnienie nadzoru inwestorskiego doświetlenia przejścia dla pieszych na ul. Arnikowej (22.180,00 zł);
- opracowanie i projekt budowy oświetlenia ul. Wrotyczowej (7.640,45 zł);
- opracowanie i projekt budowy oświetlenia ul. Figowej (589,60 zł);

Ponadto wydatkowano środki na zadania realizowane ze środków będących w dyspozycji osiedli:

- kontynuowanie robót budowlanych i pełnienie nadzoru inwestorskiego przy budowie oświetlenia w ul. Bursztynowej i ul. Agatowej (77.986,63 zł);
- opracowanie i projekt budowy oświetlenia ul. Wrotyczowej (56.797,00 zł);
- opracowanie i projekt budowy oświetlenia ul. Figowej (53.956,00 zł).

Dla zadania Budowa oświetlenia wydzielonego na drogach i iluminacje wydatkowano również środki na:

- realizację robót budowlanych na ul. Sępiej i ul. Wilczak (61.054,15 zł);

- realizację robót budowlanych na doświetlenie przejścia dla pieszych na al. Wielkopolskiej (3.360,00 zł);
- pełnienie nadzoru inwestorskiego przy budowie oświetlenia w ul. Podmokłej i Poligonowej realizowanego w roku 2018 (579,10 zł).

- **ZDM/P/054 Budowa urządzeń do oczyszczania ścieków deszczowych, wód opadowych, pochodzących z powierzchni ulic** (WPF 9 468 210,00, plan 2019 – 946 084,00, wykonanie 2019 - 919 057,43).
  - zaktualizowano kosztorysy, wykonano roboty budowlane wraz z nadzorami dla budowy urządzeń do oczyszczania ścieków deszczowych, wód opadowych dla ul. Pomorskiej i Kaszubskiej oraz wykonano kosztorys inwestorski, ofertowy i przedmiar robót dla ul. Śląskiej (846.764,54 zł);
  - wynagrodzenia dla spółki Poznańskie Inwestycje Miejskie za budowę kanalizacji deszczowej przy ul. Św. Wawrzyńca - wlot A39 (45.497,34 zł);
  - opracowanie dokumentacji projektowej dla budowy osadnika oczyszczania wód opadowych przy ul. Morasko (26.795,55 zł).
- **ZDM/P/055 Modernizacja obiektów inżynierskich** (WPF 92 590 592,00, plan 2019 - 205 752,00, wykonanie 2019 - 205 751,50).

Modernizacja obiektów inżynierskich na terenie dzielnicy Nowe Miasto, wydatkowano środki na:

Wydatkowano środki na zadania realizowane ze środków będących w dyspozycji osiedli:

- opracowanie projektu przebudowy ul. Porzeczkowej wraz z poszerzeniem przepustu i wyznaczeniem przejścia dla pieszych przez ul. Szczepankowo.

Dla zadania Modernizacja obiektów inżynierskich wydatkowano również środki na:

- przebudowę wiaduktu nad PST Słowiańska polegająca na wykonaniu prac projektowych etap I oraz wynagrodzeniu PIM (79.027,50 zł);
- opracowanie studium wykonalności dla przedsięwzięcia "Remont mostu Mieszka I oraz mostu Chrobrego" etap I opinia geotechniczna (35.793,00 zł);
- aktualizację dokumentacji projektowej dla przebudowy schodów Mostu Dworcowego - strona południowa w zakresie wymiany ustroju niosącego wraz z elementami wyposażenia i zabezpieczenia antykorozyjnego z zachowaniem obecnych rozwiązań architektonicznych oraz pełnieniem funkcji inwestora zastępczego (32.000,00 zł);

- wynagrodzenie PIM dla przebudowy chodnika na Moście Dworcowym północnym od przejścia w ul. Matyi - przy przystanku tramwajowym - do ul. Głogowskiej (10.100,00 zł).

- **ZDM/P/056 Przebudowa utwardzonych ulic gminnych** (WPF 86 649 414,00, plan 2019 - 13 188 973,00, wykonanie 2019 - 12 185 397,37).

Przebudowa utwardzonych ulic gminnych na terenie dzielnicy Grunwald, wydatkowano środki na:

- kontynuację robót budowlanych oraz pełnienie nadzoru inwestorskiego dla przebudowy ul. Szamotulskiej z wykonaniem ścieżki rowerowej (337.874,27 zł);
- opracowanie dokumentacji projektowej wraz z wynagrodzeniem spółki PIM za przebudowę ul. Heweliusza (99.114,63 zł);
- opracowanie dokumentacji projektowej wraz z wynagrodzeniem spółki PIM za przebudowę ul. Jarachowskiego na odc. Wyspiańskiego - Chociszewskiego (33.089,99 zł);
- aktualizację kosztorysów przebudowy ul. Kościańskiej od ul. Bojanowskiej do ul. Obrzańskiej wraz z kanalizacją deszczową od ul. Rawickiej do ul. Obrzańskiej (4.920,00 zł)

Ponadto wydatkowano środki na zadania realizowane ze środków będących w dyspozycji osiedli:

- opracowanie dokumentacji projektowej wraz z wynagrodzeniem spółki PIM za budowę jezdni i chodnika w ul. Gryfińskiej i Wyszomirskiej (87.710,00 zł);
- aktualizację kosztorysów dla budowy ul. Radzyńskiej wraz z oświetleniem i odwodnieniem (1.000,00 zł).

Przebudowa utwardzonych ulic gminnych na terenie dzielnicy Jeżyce, wydatkowano środki na:

- budowę ul. Łebskiej i przyległych, nadzór autorski, Inżynier Kontraktu, wynagrodzenie PIM (1.015.614,85 zł);
- przebudowę ul. Lednickiej (2.857,05 zł);
- częściową realizację robót oraz wynagrodzenie za inwestorstwo zastępcze ul. Wyłom (360.134,13 zł);

- opracowanie dokumentacji przebudowy placu w rejonie ul. Karlińska/Sułowska/Muszkowska, nadzór autorski, funkcję Inżyniera Kontraktu, wynagrodzeniem PIM (183.458,83 zł);
- uzgodnienie dokumentacji projektowej skrzyżowania ulic Polna/Szamarzewskiego, montaż 10 ławek oraz stałą organizację ruchu z oznakowaniem pionowym i poziomym na ul. Mickiewicza (175.906,80 zł);
- wykonanie przepustu na cieku Krzyżanka wraz z chodnikiem (59.302,28 zł);
- przebudowę ul. E. Raczyńskiego w zakresie uzgodnionym z ZDM wraz z nadzorem inwestorskim (3.337,65 zł);
- opracowanie dokumentacji przebudowy ul. Bocianiej (85.854,00 zł);
- opracowanie dokumentacji projektowej przebudowy ul. Białośliwskiej (69.000,00 zł);
- opracowanie dokumentacji przebudowy ul. Elbląskiej, wycinka drzew (32.503,62 zł);
- budowę ogrodzenia na parkingu buforowym ul. Poznańska (15.519,59 zł);
- aktualizację kosztorysów odwodnienia ul. Zakopiańskiej, przebudowy ul. Krynickiej etap II i IV, jezdni ul. Dukielskiej (4.890,00 zł);
- aktualizację kosztorysu inwestorskiego dla budowy ul. Kaczmarka (861,00 zł);

Ponadto wydatkowano środki na zadania realizowane ze środków będących w dyspozycji osiedli:

- budowę ul. Łebskiej i przyległych, nadzór autorski, Inżynier Kontraktu, wynagrodzenie PIM (2.306.725,00 zł);
- budowę ul. Lednickiej (880.316,00 zł);
- roboty budowlane przebudowy ulic na os. Podolany (133.791,04 zł);
- wykonanie przepustu na cieku Krzyżanka wraz z chodnikiem (99.289,00 zł);
- przebudowę ul. E. Raczyńskiego w zakresie uzgodnionym z ZDM wraz z nadzorem inwestorskim (97.123,00 zł);
- wykonanie stałej organizacji ruchu na skrzyżowaniu Literacka/Koszalińska w formie ronda wraz z oznakowaniem pionowym i poziomym (89.656,62 zł);
- opracowanie projektu przebudowy ulic Mrowińskiej i Przybrodzkiej (65.805,00 zł);
- projekt budowy zatoki parkingowej w ul. Sokoła (33.579,00 zł);

- wykonanie robót budowlanych jezdni ul. Dukielskiej na odc. Lubieńska - Druskienicka (7.785,00 zł).

Przebudowa utwardzonych ulic gminnych na terenie dzielnicy Nowe Miasto, wydatkowano środki na:

- budowę ulic Dobrochny, Świętochny i Władymira wraz z pełnieniem funkcji Inżyniera Kontraktu, nadzoru autorskiego, wynagrodzeniem spółki PIM i nasadzeniem zieleni (19.747,14 zł);
- opracowanie dokumentacji projektowej - Cybińska (10.840,84 zł);

Wydatkowano środki na zadania wyłonione w ramach PBO:

- wprowadzenie zmiany stałej organizacji ruchu na ulicach Rataj (287.755,55 zł);

Ponadto wydatkowano środki na zadania realizowane ze środków będących w dyspozycji osiedli:

- budowę ulic Dobrochny, Świętochny i Władymira wraz z pełnieniem funkcji Inżyniera Kontraktu, nadzoru autorskiego, wynagrodzeniem spółki PIM i nasadzeniem zieleni (766.170,00 zł);
- aktualizację dokumentacji projektowej, pełnienie nadzoru inwestorskiego oraz roboty budowlane alei spacerowej wzdłuż ul. Skibowej (264.987,93 zł);
- rozbudowa ul. Wandy odc. od ul. Bożeny do ul. Warszawskiej mniejszym nakładem (127.482,63 zł);
- opracowanie dokumentacji projektowej przebudowy ul. Wołkowyjskiej wraz z ulicami usytuowanymi w tym rejonie (103.320,00 zł);
- projekt kompleksowej przebudowy ul. Żelaznej (67.650,00 zł);
- budowę dojścia dla pieszych na skrzyżowaniu ul. Gospodarskiej z ul. Bobrownicką i ul. Szczepankowo (54.196,78 zł);
- opracowanie dokumentacji projektowej - Cybińska (26.000,00 zł);
- opracowanie dokumentacji projektowej dla ul. Klimontowskiej, Soleckiej, Tomaszewskiej, Ćmielowej, Lubartowskiej (28.905,00 zł);
- opracowanie dokumentacji projektowej budowy ul. Tarnobrzeskiej wraz z budową kanalizacji deszczowej (26.814,00 zł);
- aktualizację kosztorysu inwestorskiego, uzgodnienie warunków przyłączeniowych z Orange dla budowy zatoki autobusowej przy ul. Sypniewo - strona północna (5.965,55 zł);

- aktualizację kosztorysu inwestorskiego ul. Miłowita (1.968,00 zł);
- aktualizację kosztorysu inwestorskiego ul. Zdrojowej (1.230,00 zł);

Przebudowa utwardzonych ulic gminnych na terenie dzielnicy Stare Miasto, wydatkowano środki na:

- rozbudowę parkingu buforowego przy ul. Chwaliszewo wraz z pełnieniem nadzoru inwestorskiego (378.692,61);
- rewaloryzacja ul. Ogrodowej na odcinku od ul. Krysiewicza do ul. Półwiejskiej (300.000,00 zł);
- utwardzenie i ogrodzenie parkingu na ul. Szyperskiej (55.675,00 zł);
- opracowanie projektu budowy chodnika w ul. Morasko (38.868,00 zł);
- aktualizację dokumentacji projektowej dla przebudowy chodnika w ul. Półwiejskiej (30.750,00 zł);

Ponadto wydatkowano środki na zadania realizowane ze srodków będących w dyspozycji osiedli:

- realizację robót budowlanych, pielęgnację zieleni i pełnienie nadzoru inwestorskiego w pasie drogowym ul. Boranta - etap III (490.526,46 zł);
- opracowanie projektu przebudowy ul. Rubinowej i Ametystowej (118.080,00 zł);
- opracowanie projektu przebudowy ul. Mleczowej (85.116,00 zł);
- opracowanie dokumentacji projektowej dla budowy wyniesionego skrzyżowania przy ul. Karpiej 17 - Naramowice (29.520,00 zł);
- wydanie opinii ornitologicznej oraz aktualizację kosztorysów inwestorskich dla przebudowy nawierzchni ul. Rumiankowej od nr 29 do ul. Laurowej (765,00 zł);

Przebudowa utwardzonych ulic gminnych na terenie dzielnicy Wilda, wydatkowano środki na:

- kontynuację robót budowlanych przebudowy ul. Rolnej na odcinku od ul. Hetmańskiej do ul. Czwartaków (107.284,13 zł);
- opracowanie dokumentacji projektowej dla ul. Jana Kilińskiego (67.035,00 zł);
- wynagrodzenie za inwestorstwo zastępcze dla budowy ul. Kunickiego (2.460,00 zł);

Ponadto wydatkowano środki na zadania realizowane ze środków będących w dyspozycji osiedli:

- kontynuację robót budowlanych przebudowy ul. Rolnej na odcinku od ul. Hetmańskiej do ul. Czwartaków (74.603,00 zł);
- uporządkowanie ul. Jaworowej poprzez opracowanie dokumentacji projektowej na budowę chodnika, miejsc postojowych i poszerzenie jezdni (54.120,00 zł);
- przygotowanie projektu przebudowy ul. Stefańskiego i ul. Kwiatkowskiego odc. Stefańskiego - Burszty (27.800,00 zł);

Dla zadania Przebudowa utwardzonych ulic gminnych wydatkowano również środki na:

- roboty budowlane na ul. Borówki (799.915,65 zł);
- roboty budowlane na ul. Czechosłowackiej (473.340,40 zł);
- roboty budowlane na ul. Żegrze (388.839,38 zł);
- roboty budowlane na ul. Wołyńskiej (330.930,00 zł);
- wymianę nawierzchni na ul. Piastowskiej (129.448,15 zł);
- opracowanie dokumentacji projektowej dla ul. Hetmańskiej (73.745,47 zł);
- roboty budowlane - bezpieczna Grunwaldzka (23.386,33 zł);
- aktualizację kosztorysów inwestorskich dot. ulic: Kasztelańskiej, Ćmielowskiej, Kunickiego (19.803,00 zł);
- opracowanie podziału kosztorysu, przemiaru robót dla ul. Kordeckiego (2.706,00 zł);
- uzgodnienie lub przedłużenie warunków dot. ul. Sypniewo, Karpia-Dworska, Kaczmarka, Rolna, Królowej Jadwigi (1.936,02 zł).

- **ZDM/P/057 Bezpieczeństwo ruchu drogowego** (WPF 60 912 631,00, plan 2019 – 3 808 923,00, wykonanie 2019 - 3 779 036,29).

Rozbudowa systemu sygnalizacji świetlnych, przebudowa skrzyżowań, wydatkowano środki na:

- budowę sygnalizacji świetlnej na przejściu ul. Serbskiej przy ul. Pasterskiej z budową kanalizacji teletechnicznej od ronda Solidarności do Naramowickiej - integracja z tramwajem (651.054,01);
- rozbudowę sygnalizacji świetlnej o sygnalizatory akustyczne na skrzyżowaniach: Niepodległości/Powst. Wlkp., Niepodległości/Taylora, Solidarności/Rylejewa, Rondo Śródka, Solidarności-Kaufland (647.858,58 zł);
- roboty budowlane, nadzór autorski na modernizację sygnalizacji świetlnej, wprowadzenie stałej organizacji ruchu Głogowska/Hetmańska (502.296,23 zł);

- zmianę organizacji ruchu ul. Polska, Hetmańska/Kolejowa (587.686,83 zł)
- modernizację sygnalizacji na skrzyżowaniach Reymonta/Chociszewskiego, Inflancka/Pawia, Zamenhofa Selgros (291.099,81 zł);
- wymianę wyeksploatowanego, montaż aktywnego oznakowania przejść: Droga Dębińska, Grunwaldzka/Marszałkowska, Browarna, Lutycka/Szczawnicka, Lutycka/Sytkowska, Grunwaldzka, Witosa/Solidarności, Niepodległości/św. Barbary (263.835,00 zł);
- opracowanie projektu organizacji ruchu, rozbudowę sygnalizacji świetlnej ul. Bałtyckiej-Uniliver (251.329,46 zł);
- budowę sygnalizacji akustycznej Libelta/Kościuszki, Serbska-Tesco (227.286,37 zł);
- montaż doświetlenia i urządzeń bezpieczeństwa ruchu na przejściach ul. Wyszyńskiego na wysokości ul. Panny Marii (92.250,00 zł);
- wymianę sterownika sygnalizacji ul. Solidarności/Mieszka I, montaż aktywnego oznakowania przejścia ul. Dąbrowskiego/Szamotulska (72.201,00);
- opracowanie dokumentacji projektowej dla budowy przejścia, chodnika, modernizacji sygnalizacji z budową łącza światłowodowego Leśna-Bałtycka (70.000,00 zł);
- opracowanie dokumentacji projektowej dla sygnalizacji świetlnej ul. Naramowicka/ Dzięgielowa (36.900,00 zł);

Ponadto wydatkowano środki na zadania realizowane ze środków będących w dyspozycji osiedli:

- doświetlenie przejścia z aktywnym oznakowaniem na ul. Głównej, wykonanie akustycznego oznakowania na przejściach ul. Gnieźnieńska (85.239,00 zł);

- **ZDM/P/058 Usprawnienie transportu publicznego** (WPF 10 435 707,00, plan 2019 - 1 330 976,00, wykonanie 2019 - 1 329 962,99).

Wydatkowano środki na:

- nadzór oraz budowa śluzy BUS wiadukt Kosynierów Górczyńskich (408.200,47 zł);
- wymianę nawierzchni zatok autobusowych w ul. Wiatracznej (309.009,90 zł);
- usprawnienia dla autobusów elektrycznych linii 174 oraz kursujących na obszarze Piątkowa (275.520,00 zł);

- wymianę nawierzchni zatok autobusowych w ul. Piątkowskiej (190.774,80 zł);
- budowę śluzy BUS w rejonie skrzyżowania Ściegiennego/Arciszewskiego (146.457,82 zł);

- **ZDM/P/059 Rewaloryzacja zieleni przyulicznej w Śródmieściu** (plan 2019 – 657 592,00, wykonanie 2019 - 618 391,95).

Rewaloryzacja zieleni przyulicznej na terenie dzielnicy Jeżyce, wydatkowano środki na zadania realizowane ze środków będących w dyspozycji zieleni:

- na założenie zieleni wraz z małą architekturą na skwerze u zbiegu ulic Dąbrowskiego i Janickiego.

Rewaloryzacja zieleni przyulicznej, wydatkowano środki na:

- zagospodarowanie zielenią i małą architekturą skweru przy ul. Kolejowej etap I (374.153,55 zł);
- wykonanie robót w zakresie kształtowania terenów zieleni w pasie drogowym ul. Prądzyńskiego i ul. Dmowskiego (111.912,29 zł);
- pielęgnację gwarancyjną rewaloryzowanej zieleni na ul. Nehringa oraz Rondzie Jana Nowaka - Jeziorańskiego (13.934,16 zł).

- **ZDM/P/091 Rewaloryzacja zieleni przyulicznej w Poznaniu (plan 2019 – 780 000,00, wykonanie 2019 - 749 452,92).**

Rewaloryzacja zieleni przyulicznej na terenie dzielnicy Nowe Miasto, wydatkowano środki na zadania realizowane ze środków będących w dyspozycji osiedli:

- wykonanie robót w zakresie kształtowania terenów zieleni w pasie drogowym na ul. Głównej etap II i III (170.785,08 zł);
- pielęgnację gwarancyjną rewaloryzowanej zieleni na ul. Głównej (4.734,72 zł);

Rewaloryzacja zieleni przyulicznej, wydatkowano środki na:

- pielęgnację gwarancyjną rewaloryzowanej zieleni na terenie dzielnicy Sołacz (25.539,84 zł);
- pielęgnację gwarancyjną rewaloryzowanej zieleni na ulicach: Wałecka, Jastrowska, Inflancka, 28 czerwca 1956 roku (43.572,60 zł);
- zagospodarowanie zielenią i małą architekturą skweru przy ul. Kolejowej - etap II (31.615,13 zł);
- usunięto betonową nawierzchnię ul. Kamieniogórskiej (6.150,00 zł);

- obsadzenie drzewami i krzewami pasów drogowych na terenie dzielnicy Grunwald, Nowe Miasto, Stare Miasto, Jeżyce, Wilda - etap I (264.296,01 zł);
- roboty w zakresie kształtowania terenów zieleni ul. Chociszewskiego, Ściegiennego przy skrzyżowaniu z ul. Promienistą, ul. Rycerska (202.759,54 zł).

- **ZDM/P/064 Likwidacja barier architektonicznych** (plan 2019 - 596 200,00, wykonanie 2019 - 179 846,54). Wydatkowano środki na:
  - na wykonanie podjazdów do Parku Marcinkowskiego od strony przejścia podziemnego pod ul. Matyi i ul. Towarowej (26.096,54 zł);
  - modernizację sygnalizacji akustycznej na obiektach Grunwaldzka/Jugosłowiańska/Bukowska, Kórnicka/Jana Pawła II (153.750,00 zł).
- **ZDM/P/065 Przebudowa ulic w granicach Strefy Płatnego Parkowania** (WPF 10 259 308,00, plan 2019 - 937 324,00, wykonanie 2019 - 846 404,57). Wydatkowano środki na:
  - roboty budowlane w Strefie Płatnego Parkowania na ul. Orzeszkowej na odc. od ul. Matejki do ul. Śniadeckich - strona północna (152.919,50 zł);
  - przebudowa ul. Kwiatowej oraz aktualizacja dokumentacji w zakresie uwzględnienia w projekcie zieleni wysokiej (402.000,80 zł);
  - przebudowa ul. Iłłakowiczówny (289.024,27 zł);
  - aktualizacja projektu budowy systemu sygnalizacji i blokad na ul. Półwiejskiej w zakresie ul. Kwiatowej (2.460,00 zł).
- **ZDM/P/075 budowa kanalizacji deszczowej wraz z niezbędną przebudową układu drogowego dla os. Kiekrz - odwodnienie terenów osiedla Kiekrz** (WPF 12 586 383,00, plan 2019 - 500 000,00, wykonanie 2019 - 130 633,69).

Wydatkowano środki na kontynuację prac związanych z opracowaniem dokumentacji projektowej.

Projekty unijne realizowane / nadzorowane przez Zarząd Dróg Miejskich w 2019 r.

Fundusz/ Program	Tytuł Projektu	Opis projektu, cele, spodziewane Efekty	Wartość projektu		Stopień zaawansowania projektu	Prace wykonane w 2019 r.	Data	
			Całkowita	dofinansowania UE			rozpoczęcia projektu	planowanego zakończenia projektu

EFRR /Wielkopolski Program Operacyjny na lata 2014-2020/ Działanie3.3	ZDM/P/046 Budowa zintegrowanego węzła transportowego Grunwaldzka w miejscu przejazdu przez linię kolejową E20	Głównym celem projektu, jest zwiększenie udziału transportu publicznego w przewozach osób i tym samym zmniejszenie niekorzystnej relacji podziału zadań przewozowych, jaka ma miejsce Poznaniu i która stanowi bezpośrednią przyczynę wzrostu zatłoczenia motoryzacyjnego oraz tym samym złych warunków podróży samochodem zwłaszcza na dojazdach do miasta jak i na sieci ulic śródmiejskich. Innymi słowy, celem projektu jest dążenie do stworzenia warunków dla bardziej zrównoważonego systemu transportowego, niż ma to miejsce obecnie. Oddziaływanie projektu ma charakter ponadlokalny aglomeracyjny, tzn. jest kierowane do mieszkańców całego powiatu poznańskiego	97 691 755,83	66 411 826,81	Studium Wykonalności oraz dokumenty aplikacyjne, przekazano do BKPiRM Miasto Poznań podpisało Umowę na dofinansowanie	Odbiór pełnej dokumentacji aplikacyjnej	25.07.2016	30.06.2022

FS/ Program Operacyjny Infrastruktura i Środowisko na lata 2014-2020/ Działanie 2.1	ZDM/P/075 Budowa kanalizacji deszczowej wraz z niezbędną przebudową układu drogowego dla os. Kiekrz - odwodnienie terenów osiedla Kiekrz	Głównym celem projektu polegającego na odtworzeniu retencji poprzez budowę zbiornika w miejscu obecnego obniżenia terenu, jest ograniczenie zrzutu wód nawalnych przed wlotem do istniejącego odbiornika oraz gromadzenie wód deszczowych na potrzeby ich powtórnego wykorzystania. Umożliwi to wykonanie systemu odwodnienia który uchroni tereny położone w rejonie os. Kiekrz.	4 702 735,95	3 249 858,16	Kontynuacja prac związanych z opracowaniem dokumentacji projektowej	Kontynuacja prac projektowych	01.01.2014 (okres kwalifikowalności wyd.) marzec 2020 – planowane ogłoszenie przetargu	31.12.2023

EFRR /Wielkopolski Program Operacyjny na lata 2014-2020/ Działanie 5.1	ZDM/P/076 Przebudowa ul. Gdyńskiej na odcinku od granicy miasta do zjazdu do Centralnej Oczyszczalni Ścieków	Jako cele cząstkowe które zrealizować ma przedmiotowy projekt wyszczególnić można: • skrócenie czasu podróży użytkowników przebudowanej drogi - w wyniku poszerzenia dostępnego przekroju jezdnego, • poprawa płynności ruchu pojazdów oraz eliminacja utrudnień w ruchu na przedmiotowym odcinku drogi stanowiącym aktualnie tzw. "wąskie gardło" na jednym z głównych wylotów zewnętrznych miasta Poznania, • poprawa dostępności regionu, miasta Poznania jako jego głównego ośrodka gospodarczego oraz gminy Czerwonak w wyniku udrożnienia jednego z głównych wlotów dojazdowych do miasta Poznania oraz głównego ciągu komunikacyjnego gminy Czerwonak, • zmniejszenie liczby wypadków i ofiar ich	40 262 128,65	12 296 563,91	Trwają prace projektowe Rozpoczęto przebudowę gazociągu wysokiego ciśnienia	Realizacja przez Wykonawcę: w I Etapie - aktualizacja projektu wraz z uzyskaniem decyzji ZRiD w II Etapie - roboty budowlane	01.01.2014 – okres kwalifikowalności 17.03.2017 – sporządzenie SW	31.10.2020

		następstw - w wyniku zastosowania rozwiązań technicznych poprawiających bezpieczeństwo ruchu drogowego, kolejowego, pieszego czy rowerowego, • poprawa komfortu podróżowania, • zmniejszenie kosztów w eksploatacji pojazdów - wyniku poprawy standardu technicznego nawierzchni drogowej, • zmniejszenie kosztów środowiska - wyniku poprawy standardu technicznego nawierzchni drogowej, • dostosowanie konstrukcji do zwiększonych obciążeń - 115 kN/oś.						

Programu Operacyjnego Infrastruktura i Środowisko 2014-2020 Działanie 4.2	ZDM/P/078 Przebudowa Mostu Lecha	Poprawa jakości układu komunikacyjnego	54 585601,96	Około 40 mln za most	Odbiór etapu III robót budowlanych. Trwają prace budowlano - rozbiórkowe. Zakończono rozbiórkę konstrukcji oraz wykonano ścianki szczelne w obrębie przyczółków.	19.12.2019 r. - odebrano etap XII robót budowlanych - zakończono roboty budowlane niezbędne do puszczenia ruchu - zabezpieczono antykorozyjnie elementy betonowe	15.05.2017 r. - data wpływu Wskazania do Realizacji do PIM	26.08.2020 – zakończenie przedmiotu umowy zgodnie z umową Wykonawcy na RB
Programu Operacyjnego Infrastruktura i Środowisko na lata 2014-2020. Działanie 4.2	Budowa węzła komunikacyjnego Nowa Naramowicka	Poprawa jakości układu komunikacyjnego.	95 489 276,00 zgodnie z HR 3 stan na dzień 31.12.2019 czyli: 9 927 346,11+110 036 122,26+1 389 219,62 + 28 500 000,00= 149 852 687,99	Około 65 mln	W 2019 r. Odcinek 03: prace projektowe (projekt budowlany i wykonawczy) i złożono wniosek o ZRID Opracowanie schematu prowadzenia prac i czasowych organizacji ruchu	Realizacja robót budowlanych wraz z pełnym projektowaniem	29.05.2017 r. - data wpływu Wskazania do Realizacji do PIM	04.2022 r. - planowana realizacji robót oraz rozliczenia zadania.

IV. Współpraca międzynarodowa i krajowa

Przedstawiciel ZDM (Zastępca Dyrektora ds. Przestrzeni Publicznej p. Piotr Libicki) wraz z przedstawicielami UMP brał udział w wyjeździe do Poczdamu – wyjazd studyjny w zakresie analizy nawierzchni kamiennych stosowanych w przestrzeni staromiejskiej.

V. Zagadnienia szczegółowe

- Podstawowa działalność ZDM

Wyszczególnienie	2018 r.	2019 r.	W przypadku istotnej różnicy (pow. 10%) pomiędzy 2018 r. a 2019 r., prosimy o wskazanie potencjalnych przyczyn zmian
Liczba i długość ulic łącznie z drogami wewnętrznymi oraz bez kategorii i nazwy, w tym (szt/km):	**2491/1193,78**	**2533/1205,599**	
Krajowe	**5/20**	**5/20**	
Wojewódzkie	**28/44**	**28/44**	
Powiatowe	**206/269**	**210/269**	
gminne	**1777/728**	**1777/727**	
wewnętrzne (w miarę możliwości)	**475/132,78**	**513/145,599**	
Długość ulic o nawierzchni twardej ogółem (km):	**931**	**932**	
Krajowe	**20**	**20**	
Wojewódzkie	**44**	**44**	
Powiatowe	**267**	**267**	
Gminne	**600**	**601**	
w tym o nawierzchni ulepszonej:	**927**	**928**	
Krajowe	**20**	**20**	
Wojewódzkie	**44**	**44**	
Powiatowe	**267**	**267**	
Gminne	**596**	**597**	
Stan dróg na terenie miasta (%): **bardzo dobry**	**15,1**	**13,6**	
Dobry	**37,0**	**37,9**	
Zły	**11,5**	**13,3**	
bardzo zły	**36,4**	**35,2**	
Powierzchnia infrastruktury drogowej (km^2)	-	-	
Długość infrastruktury rowerowej (km)	**242,5**	**248,45**	
Długość buspasów (km)	**15,76**	**16,930**	
Liczba przejść podziemnych	**38**	**37**	
Liczba mostów na drogach	**21**	**21**	
Liczba wiaduktów na drogach	**74**	**74**	
Liczba miejsc parkingowych: Strzeżonych	-	-	
Niestrzeżonych	-	-	
Płatnych	-	-	
Liczba miejsc postojowych w Strefie Płatnego Parkowania	**8633**	**7212**	
Liczba parkomatów	**422**	**422**	

Wyszczególnienie	2018 r.	2019 r.	W przypadku istotnej różnicy (pow. 10%) pomiędzy 2018 r. a 2019 r., prosimy o wskazanie potencjalnych przyczyn zmian
Liczba parkingów buforowych	**Liczba – 7 szt. powierzchnia 26 372 m2**	**Liczba – 7 szt. powierzchnia 25 720 m2**	
Powierzchnia parkingów buforowych			
Liczba miejsc postojowych strzeżonych (buforowych)	**864**	**962**	
Liczba sygnalizacji świetlnych	**312**	**315**	Rondo Żegrze, Serbska/Pasterska, Chartowo/Czecha
Liczba punktów świetlnych ogółem (sygnalizacje świetlne)	-	-	
Liczba punktów świetlnych ogółem (latarnie)	**46.268**	**46.153**	
Efekty inwestycji (km): przyrost dróg	**2,5 km**	**3,87 km**	
przyrost chodników	**4,9 km**	**8,64 km**	
przyrost kanalizacji deszczowej	**4,8 km**	**4,2 km**	
punkty świetlne	**93 latarnie**	**114 latarnie**	
Sygnalizacja	**4 szt.**	**4 szt.**	
Zużycie energii elektrycznej na oświetlenie dróg (MWh)	**28.900**	**29.200**	
Długość kanalizacji deszczowej (km)	**615,1km**	**619,3 km**	
Koszty operacyjne odprowadzenia 1 m^3 wody deszczowej	**1,24 zł**	**0,99 zł**	Zmniejszenie kosztów operacyjnych w 2019 r. wynika z obciążenia kosztów z 2018 r. wydatkami poniesionymi na czynności utrzymaniowo/konserwacyjne związane z wykonaniem 5-letniego przeglądu budowlanego
Koszty inwestycyjne odprowadzenia 1 m^3 wody deszczowej	**2,09 zł**	**2,34 zł**	Wzrost kosztów inwestycyjnych wynika ze wzrostu odpisów umorzeniowych inwestycji infrastruktury kanalizacyjnej przyjętej na stan majątkowy ZDM w latach 2018/2019
Pozyskane przychody z tytułu odprowadzenia 1 m^3 wody deszczowej	**3,33 zł**	**3,33 zł**	
Długość tras zimowego utrzymania (km): stałego	**871,6**	**870,8**	
doraźnego	**1 582,2**	**647,1**	

Wyszczególnienie	2018 r.	2019 r.	W przypadku istotnej różnicy (pow. 10%) pomiędzy 2018 r. a 2019 r., prosimy o wskazanie potencjalnych przyczyn zmian
Powierzchnia oczyszczanych terenów ogółem (km2)	**2,8**	**2,8**	
Łączna długość dróg publicznych w kilometrach	**1061**	**1060**	
Koszty bieżącego utrzymania dróg	**14 111 387,57**	**13 293 291,47**	
Koszty inwestycyjne – budowa nowych dróg, modernizacje	**81 531 323,66**	**169 937 253,48**	**(wydatki majątkowe całość)**

- Działania podjęte dla poprawy płynności ruchu komunikacji miejskiej

  ZDM/P/058 Usprawnienie transportu publicznego (WPF 10 435 707,00, plan 2019 – 1 330 976,00, wykonanie 2019 - 1 329 962,99).

  Wydatkowano środki na:

  – nadzór oraz budowa śluzy BUS wiadukt Kosynierów Górczyńskich (408.200,47 zł);
  – wymianę nawierzchni zatok autobusowych w ul. Wiatracznej (309.009,90 zł);
  – usprawnienia dla autobusów elektrycznych linii 174 oraz kursujących na obszarze Piątkowa (275.520,00 zł);
  – wymianę nawierzchni zatok autobusowych w ul. Piątkowskiej (190.774,80 zł);
  – budowę śluzy BUS w rejonie skrzyżowania Ściegiennego/Arciszewskiego (146.457,82 zł);

https://zdm.poznan.pl/pl/usprawniamy-miasto-usprawniamy-miasto
https://zdm.poznan.pl/pl/web/aktualnosci/view/id/ulatwienia-dla-pasazerow-komunikacji-autobusowej
https://zdm.poznan.pl/pl/web/aktualnosci/view/id/by-samochody-nie-blokowaly-tramwajow

- Organizacja ruchu w mieście – min.: Strefa Tempo 30, Strefa Płatnego Parkowania, buspasy, przemieszczanie się rowerem, system ITS, a także System Informacji Miejskiej.

– ul. Mickiewicza na odcinku od ul. Dąbrowskiego do Zwierzynieckiej (stała organizacja ruchu z oznakowaniem pionowym i poziomym na ul. Mickiewicza (175.906,80 zł); - kierunek ruchu, zmiana sposobu parkowania i wprowadzenie strefy ograniczonej prędkości "Tempo 30". Te zmiany znalazły się w projekcie stałej organizacji ruchu

na ul. Mickiewicza na odcinku od ul. Dąbrowskiego do Zwierzynieckiej. Dotychczasowy ruch dwukierunkowy zostanie zastąpiony jednokierunkowym. Samochody poruszać się będą od ul. Dąbrowskiego i Zwierzynieckiej w stronę ul. Słowackiego. W związku z tym skręt z ul. Sienkiewicza w Mickiewicza będzie możliwy wyłącznie w lewo. Kontraruch rowerowy pozwoli rowerzystom na jazdę w obu kierunkach, a na skrzyżowaniach pojawią się śluzy bezpieczeństwa, kanalizujące ruch jednośladów. Parkowanie zostanie przeniesione na jezdnię, na której po obu stronach wyznaczone zostaną równoległe miejsca postojowe. Dzięki temu piesi zyskają więcej przestrzeni na chodnikach uwolnionych od aut. W rejonie skrzyżowań z ul. Dąbrowskiego i Zwierzyniecką pojawią się "koperty" dla osób niepełnosprawnych. Projekt uwzględnia również montaż ławek. Skrzyżowania z ul. Sienkiewicza i Słowackiego będą równorzędne - pierwszeństwo przejazdu zyskają pojazdy nadjeżdżające z prawej strony. Ponadto cały odcinek zostanie objęty strefą ograniczonej prędkości "Tempo 30".

https://www.poznan.pl/mim/bm/news/inicjatywy-radnych,c,13/zmienia-organizacje-ruchu-na-ul-mickiewicza,135537.html

https://www.transport-publiczny.pl/wiadomosci/poznan-ulica-mickiewicza-na-nowo--przyjazna-dla-pieszych-62166.html

PBO - odrębne zadania inwestycyjne										
	Lokalizacja	jakie progi	lokalizacje	ilość	suma	inne szczegóły		paragraf	zadanie	kwota
Urbanator Rataje	Piłsudskiego	poduszki	4	2	8			60016-6050-1035-05603	Bezpieczna droga do szkoły - Urbanator dla Rataj	287 755,55
	Wyzwolenia	poduszki	1	2	2					
	Inflancka	poduszki	3	2	6					
	Piaśnicka	poduszki	1	2	2					
	Kurlandzka	poduszki	2	2	4					
	Pawia					azyl przejście Orla				
	Piłsudskiego					azyl przejście Milczańska				
Bezpieczna droga do szkoły	Rycerska	poduszki	2	1	2			60016-6050-0806-05101	środki na projekt "Bezpieczna grunwaldzka droga do szkoły i przedszkola"	363 682,00
Grunwald	Promienista	poduszki	5	2	10	azyl przejście Orna		60016-6050-4111-05101	dofinansowanie zadania z PBO - środki na projekt "Bezpieczna grunwaldzka droga do	23 407,62
	Świt	poduszki	1	1	1					
	Wyspiańskiego	poduszki	3	2	6	azyl przejście Wojskowa				
	Marcelińska	poduszki	2	2	4	azyl przejście Szamotulska				
	Matejki	poduszki	2	2	4					
	Kasprzaka	poduszki	3	2	6					
	Jarochowskiego	poduszki	2	1	2					
	Winklera	poduszki	1	1	1					
	Jawornicka	poduszki	1	2	2					
		RAZEM	**33**		**60**					

Realizacja zadań w zakresie inżynierii ruchu (plan 1 062 000,00, wykonanie 1 061 256,88)

Wydatkowano środki na:

– opracowanie projektów sygnalizacji świetlnej na: ul. Przybyszewskiego/ Szamarzewskiego, Smoluchowskiego, Chartowo, Krucza, Jastrzębia,

Chociszewskiego, Poznańska, Rynek Łazarski, Grunwaldzka-straż, Rokietnicka, Libelta (399.630,80 zł);

- wykonanie projektów Stałej Organizacji Ruchu przy szkołach, w ramach zadania Urbanator dla Rataj, na os. Ognik i Bonin, ul. Dąbrowskiego, Garbary -BUSpas, Górecka, Serafitek, Powst. Warszawy, Belwederska, Prądzyńskiego (161.946,84 zł);
- wprowadzenie stałej organizacji ruchu dla ul. Cmentarnej (97.369,26 zł);
- oznakowanie BUSpasów (95.484,90 zł);
- oznakowanie miejsc parkingowych zastrzeżonych (91.311,18 zł);
- budowę progów zwalniających wyspowych i zmiany organizacji ruchu na ul. Szamotulskiej (74.582,03 zł);
- nadzór nad realizacją projektu Urbanator dla Rataj i Grunwaldu (49.890,00 zł);
- realizację dodatkowych zadań Rad Osiedli (29.089,05 zł);
- budowę progów zwalniających na ul. Belwederskiej (20.049,00 zł);
- wykonanie kotew do znaków na ul. Święty Marcin (16.165,39 zł);
- zapory betonowe przy ul. Przemysłowej (14.944,50 zł);
- oznakowanie skrajni tramwajowej na moście Królowej Jadwigi (10.793,93 zł).

Utrzymanie urządzeń bezpieczeństwa ruchu (plan 15 855 950,00, wykonanie 15 622 123,47)

Wydatkowano środki na:

- utrzymanie sygnalizacji i ITS (7.748.811,18 zł);
- zakup materiałów do utrzymania urządzeń bezpieczeństwa ruchu (2.605.606,29 zł);
- malowanie ulic (2.468.758,09 zł);
- zakup energii elektrycznej dla sygnalizacji i urządzeń ITS rozlokowanych na terenie miasta (1.177.742,23 zł);
- utrzymanie oznakowania poziomego na Grunwaldzie (400.000,00 zł);
- utrzymanie oznakowania SIM (panele informacyjne, tablice z nazwami ulic, tablice kierujące dla kierowców, projekt oznakowania) (248.785,83 zł);
- zmianę oznakowania ronda Kaponiera, ul. Zamenhofa (228.382,87 zł);
- wymianę barierek (158.331,75 zł);
- mycie znaków (119.841,36 zł);
- budowę progów wyspowych (115.308,00 zł);

- realizację dodatkowych zadań Rad Osiedli (77.742,87 zł);
- wykonanie aktywnego przejścia w ul. Murawa (47.970,00 zł);
- utrzymanie przejazdów kolejowych na Strzeszynie (44.905,53 zł);
- BUSpasy (44.240,33 zł);
- likwidację przejścia na ul. Hlonda (41.367,86 zł);
- ustawienie luster na terenie osiedla Poetów, przy przejściach podziemnych między osiedlami, na skrzyżowaniu Drobnika/Kurpińskiego, na przystankach PST (27.236,00 zł);
- montaż inteligentnych ławek solarnych ze stacjami napraw rowerów na ul. Głogowska/Ściegiennego, Rakoniewicka (24.108,00 zł);
- wykonanie oznakowania pionowego i poziomego na skrzyżowaniach Sierpowa/Owocowa, Sierpowa/Porzeczkowa, Sierpowa/Brzoskwiniowa (20.000,00 zł);
- wykonanie projektów organizacji ruchu w rejonie ul. Pokrzywno, ul. Saperska (13.894,08 zł);
- montaż stojaków rowerowych (6.691,20 zł);
- montaż gablot w pasach drogowych os. Kwiatowe (2.400,00 zł).

Strefa Płatnego Parkowania

Informacje dotyczące Strefy Płatnego Parkowania dostępne są na stronie: https://zdm.poznan.pl/pl/strefa-platnego-parkowania

Pełny tekst Uchwały regulującej organizację parkowania w Strefie Płatnego Parkowania znajduje się na naszej stronie internetowej www.zdm.poznan.pl w zakładce Parkowanie/Regulamin

Zadanie ZDM/B/022 Zarządzanie miejscami postojowymi w mieście (plan 3 986 868,00, wykonanie 3 962 710,88)

Zarządzanie Strefą Płatnego Parkowania, wydatkowano środki na:

- utrzymanie w stałej sprawności technicznej automatów parkingowych w poznańskiej SPP poprzez zapewnienie właściwego zaplecza serwisowego oraz dostawy i montażu podzespołów automatów parkingowych, zapewnienie zasilania oraz wymianę i dostawę papieru (3.371.316,49 zł);

- wykonanie badania parkowania metodą videorejestracji w celu określenia wskaźnika rotacji niezbędnego do przeprowadzenia efektywności wprowadzenia Śródmiejskiej Strefy Płatnego Parkowania (249.620,00 zł);
- wykonywanie czynności polegających na utrzymaniu w czystości 422 automatów parkingowych (158.496,76 zł);
- prowadzenie i obsługę rozliczania rzeczywistego czasu postoju w Strefie Płatnego Parkowania w Poznaniu z wykorzystaniem telefonów komórkowych (103.675,55 zł);
- wprowadzenie zmian w docelowej organizacji ruchu (oznakowanie pionowe i poziome) na terenie miasta Poznania (30.891,45 zł).

Utrzymanie parkingów, wydatkowano środki na:

- utrzymanie urządzeń parkingowych w ramach systemu ITS (35.817,60 zł);
- utrzymanie parkingów (12.893,03 z ł).

ZDM/P/029 Uporządkowanie parkowania na Wildzie i Łazarzu - Strefa Płatnego Parkowania Miejskiej (WPF 19 986 048,00, plan 2019 - 277 000,00, wykonanie 2019 – 275 923,73) Realizacja robót budowlanych/ budowlano - montażowych/głównych. Wydatkowano środki na:

- kontynuowanie opracowanie projektów organizacji ruchu i parkowania w związku z poszerzeniem SPP dla obszaru Wilda i os. Św. Łazarz (212.898,53 zł);
- opracowanie projektu likwidacji sygnalizacji świetlnej (63.025,20 zł).

- Działania podjęte lub zrealizowane w 2019 r., związanych z poprawą jakości powietrza - przeciwdziałanie smogowi (wymiana taboru, strefa tempo 30, priorytet dla transportu publicznego i ruchu rowerowego, parkingi P+R, rozwój systemów współdzielenia ekologicznych pojazdów, itp.).
  - W 2019 r. użytkowany był przez kierowców parking P&R przy ul. Szymanowskiego, funkcjonowała też sieć miejsc postojowych „kopert" dla pojazdów elektrycznych i ekologicznych carsharing - 34 lokalizacje głównie w centrum Miasta, ale też przy ważnych punktach przesiadkowych, czy turystycznych.

  https://www.poznan.pl/mim/carsharing/-,p,39211,39235.html
  - Preferencyjne zapisy w Regulaminie Strefy Płatnego Parkowania dotyczące aut niskoemisyjnych

https://zdm.poznan.pl/upload/content/gallery/1114/tekst-ujednolicony.pdf

– W Poznaniu stanie kilkadziesiąt ładowarek elektrycznych

https://www.poznan.pl/mim/info/news/w-poznaniu-stanie-kilkadziesiat-ladowarek-elektrycznych,141151.html

https://zdm.poznan.pl/pl/web/aktualnosci/view/id/powstana-punkty-ladowania-pojazdow-elektrycznych

– ZDM wprowadza ułatwienia dla pasażerów komunikacji zbiorowej

https://zdm.poznan.pl/pl/web/aktualnosci/view/id/ulatwienia-dla-pasazerow-komunikacji-autobusowej

Letnie oczyszczanie pasów drogowych (wydatkowano 9.961.277,53 zł); zakres i treść umów na letnie oczyszczanie pasów drogowych w 2019 nie uległy większym zmianom, gdyż ZDM korzystał z umów dwuletnich na lata 2018-2019. W ramach zwalczania zapylenia, poprawy mikroklimatu i stanu sanitarnego ZDM posprzątał w trybie interwencyjnym 1438,4 km jezdni i w trybie co 14 dni łącznie 1999,4 km. Ponadto w okresach bezdeszczowych i upalnych polewano jezdnie wodą w łącznym kilometrażu 1105,2 km. Chodniki zmywano i spłukiwano na łącznym areale 292911,8 m2. Typując jezdnie do cyklicznego oczyszczania, a także polewania, brano w pierwszej kolejności pod uwagę usytuowanie i obciążenie ruchem, a nie kategorię administracyjną. Kryteria towarzyszące to: duży ruch pieszy i rowerowy, przylegające chodniki i drogi rowerowe, zwarta zabudowa mieszkaniowa, reprezentacyjny charakter (występowanie ruchu turystycznego).

https://www.poznan.pl/mim/info/news/czystsze-ulice-i-czystsze-powietrze-w-poznaniu,132994.html

https://poznan.wyborcza.pl/poznan/7,36001,24862967,jest-juz-tak-goraco-ze-drogowcy-woda-polewaja-rozgrzane-ulice.html

https://zdm.poznan.pl/pl/web/aktualnosci/view/id/kontrolujemy-polewanie-ulic

Miasto Poznań, za pośrednictwem ZDM, w celu informowania mieszkańców o złej jakości powietrza wykorzystuje tablice zmiennej treści VMS.

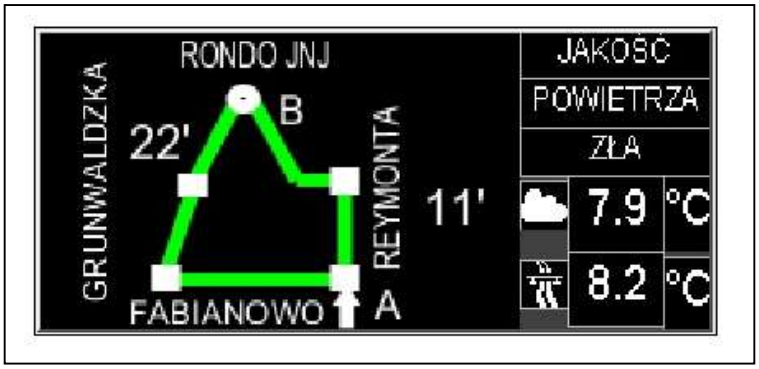

Dni z wyświetloną złą jakością powietrza:

zima 2018/19:

18.12.18

19.12.18

22.01.19

23.01.19

31.01.19

01.02.19

18.02.19

zima 2019/20:

19.12.19

Dodatkowo warto przedstawić poniesione **nakłady na oszczędzanie energii oraz ochronę powietrza i klimatu** (w zestawieniu nie zostały przedstawione inwestycje budowlane):

Lp.	Zakres	Działanie	Koszt
1	Wymiana oświetlenia drogowego na LED	zakup energooszczędnych opraw oświetleniowych w technologii LED (195 opraw)	147.162,77 zł
2	jw.	ZDM/P/016 Modernizacja oświetlenia ulicznego – koszt audytu - monitorowanie efektów ekologicznych	33.702,00 zł
3	Elektryczne środki transportu	zakup rowerów elektrycznych do wykorzystania przez pracowników ZDM – 3 szt.	29.997,00 zł
4	Wymiana oświetlenia w pomieszczeniach ZDM na LED	ul. Energetyczna (DU i DBO) wymiana 18 szt. opraw oświetleniowych sufitowych (sufit podwieszany) na oprawy LED	2.285,89 zł
5	Wymiana źródeł światła w komorach sygnalizacyjnych sygnalizacji świetlnej na LED	wymiana w 252 komorach źródeł światła z żarówki 60 W na LED 6W. W tym konieczne były pomiary kabli do wymienianych komór, malowanie wszystkich konstrukcji, wymiana ekranów kontrastowych z mocowaniem dla sygnalizatorów na wysięgnikach i bramach	1 131 206 zł
6	utrzymanie infrastruktury drogowej	letnie oczyszczanie pasów drogowych	7 394 000,00 zł 26 235,00 zł 2 515 277,53 zł 52 000,00 zł

			Razem 9 987 512,53 zł
7	utrzymanie kanalizacji deszczowej	w tym - odbiór ścieków opadowych i roztopowych za pośrednictwem kanalizacji ogólnospławnej; - utrzymanie kanalizacji deszczowej; - wydatki związane z wejściem w życie ustaw - Prawo Ochrony Środowiska i Prawo Wodne (opłaty za usługi wodne – opłata zmienna i stała do Wód Polskich)	12 674 965,06 zł
8	60015-4300-040-00104	utrzymanie cieków naturalnych i zbiorników retencyjnych na ciekach	74 795,40 zł
9	jw.	opłaty środowiskowe za emisje do powietrza	1 213,00 zł
10	Utrzymanie i konserwacja zieleni	utrzymanie i konserwacja zieleni	11 247 550,65 zł

- **Inne działania podjęte przez ZDM**

Usuwanie i przechowywanie pojazdów z pasa drogowego (plan 2 310 000,00, wykonanie 2 296 658,55) wydatkowano środki na usunięcie z drogi 868 pojazdów za pomocą wyłonionych w drodze przetargu firm holujących.

Liczniki rowerowe

https://zdm.poznan.pl/pl/rowerem-do-poznania

- Plac Wolności
- Wartostrada Zachodnia
- Grunwaldzka
- Wartostrada Wschodnia

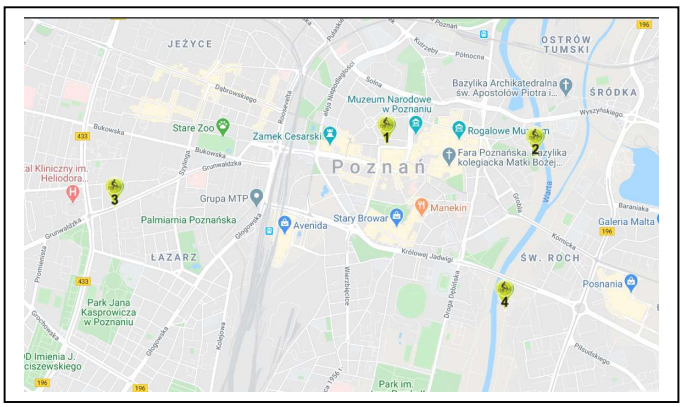

Więcej danych statystycznych http://data.eco-counter.com/ParcPublic/?id=6113#

Mapa rowerowa - przygotowana nie tylko z myślą o tych, którzy z tego środka komunikacji korzystają codziennie, ale również dla osób, które rower traktują w kategoriach rekreacyjno-sportowych.

Nakład 8 tys. szt., koszt 12 000 zł

https://zdm.poznan.pl/pl/web/aktualnosci/view/id/najnowsze-wydanie-mapy-rowerowej

VI. Polityki, Programy, Strategie

- **Dane obrazujące efekty wdrażania Strategii Rozwoju Miasta Poznania 2020+ w 2019 r. (**w układzie: priorytet –> kierunek interwencji –> działanie strategiczne z uwzględnieniem etapów realizacji zadań kluczowych przypisanych do priorytetu)

Priorytet: Zielone, Mobilne Miasto

Kierunek interwencji:

3.1. Zachowanie, poprawa jakości i rozwój terenów zieleni

W w/w zakresie prowadzone są:

- sukcesywne odtwarzanie zdegradowanych terenów zieleni na skutek nielegalnego parkowania np. na trawnikach, przy drzewach
- poprawa warunków siedliskowych istniejących drzew poprzez m.in. powiększanie mis drzew - odbruki
- wykorzystanie dostępnych na rynku technologii, w tym systemy antykompresyjne, podłoża strukturalne, technologie związane z wprowadzaniem krawężników „mostowych", podwyższanych terenów zieleni w palisadach, gazonach, itp.

https://zdm.poznan.pl/pl/web/aktualnosci/view/id/testujemy-nowy-sposob-podlewania-drzew

- rewaloryzacja zieleni w miejscach, w których tereny zieleni były jedynie powierzchniami trawnikowymi w niskim standardzie utrzymania
- ze względu na wysokie temperatury panujące w lecie, odstąpiono od koszenia trawników

https://zdm.poznan.pl/pl/web/aktualnosci/view/id/nie-kosimy-trawnikow

https://zdm.poznan.pl/pl/web/aktualnosci/view/id/porzadkowanie-zieleni-w-pasach-drogowych

https://edroga.pl/ochrona-srodowiska/poznan-zielen-w-pasach-drogowych-110917333

- ochrona przed negatywnym wpływem zimowego utrzymania dróg – przed solą drogową, działającą na rośliny, w postaci aerozolu solnego i błota pośniegowego

https://zdm.poznan.pl/pl/zima-i-ekologia-czyli-zielen-w-pasie-drogowy
https://zdm.poznan.pl/pl/web/aktualnosci/view/id/zimowe-utrzymanie-ulic-w-sezonie-2019-20

- wprowadzenie inspektorów nadzoru terenów zieleni dla inwestycji drogowych
- opracowanie wytycznych w zakresie projektowania, ochrony oraz pielęgnacji zieleni przyulicznej w postaci formalnego dokumentu udostępnionego na stronie internetowej ZDM w 2019 r.

https://zdm.poznan.pl/upload/wytyczne_dla_wykonawcow/wytyczne_dla_zieleni_przyulicznej.pdf

Więcej informacji

https://zdm.poznan.pl/pl/web/aktualnosci/view/id/co-rosnie-na-miejskich-lakach
https://zdm.poznan.pl/pl/web/aktualnosci/view/id/hiacynty-i-ambrowce-ozdobia-ulice-sciegiennego

Działanie strategiczne:

5. Zwiększenie przestrzeni zieleni w pasach drogowych ulic.
   - wprowadzanie zmian w zakresie parkowania tj. wyznaczenie stref płatnego parkowania oraz uporządkowania nielegalnego parkowania umożliwiającego również przywrócenie zieleni miejskiej (2019 r. – prace nad wprowadzeniem stref płatnego parkowania na obszarze Św. Łazarza i Wildy)
   - stopniowe wprowadzanie zmian w organizacji ruchu samochodowego tj. bez przebudowy ulic, umożliwiające przywrócenie zieleni wzdłuż chodników
   - przebudowy ulic w sposób umożliwiający wprowadzenie lub przywrócenie zieleni przyulicznej (2019 r. - przeniesienie parkowania z chodników na jezdnię na. ul. Jackowskiego)

https://zdm.poznan.pl/pl/web/aktualnosci/view/id/ulica-jackowskiego-gotowa

   - sukcesywne odtwarzanie zdegradowanych terenów zieleni na skutek nielegalnego parkowania w terenach zieleni – np. ul. Grunwaldzka, ul. Chociszewskiego

https://tenpoznan.pl/poznan-w-miescie-pojawi-sie-wiecej-zieleni-ogloszono-przetarg/

– wprowadzanie donic z zielenią w miejscach reprezentacyjnych a także wprowadzanie podwyższanych terenów zieleni w postaci palisad (ochrona przed solą drogową) – np. ul. Ściegiennego

https://zdm.poznan.pl/pl/web/aktualnosci/view/id/zielen-zamiast-szpecacego-klepiska
https://zdm.poznan.pl/pl/web/aktualnosci/view/id/przybedzie-zieleni-na-lazarzu-i-jezycach
https://zdm.poznan.pl/pl/web/aktualnosci/view/id/wypoczynek-wsrod-zieleni-na-lazarzu
https://zdm.poznan.pl/pl/web/aktualnosci/view/id/nowa-zielen-na-ul-szeherezady
https://zdm.poznan.pl/pl/web/aktualnosci/view/id/priorytet-dla-zieleni-nowe-nasadzenia-laki-parki
https://zdm.poznan.pl/pl/web/aktualnosci/view/id/park-kieszonkowy-na-jezycach
https://zdm.poznan.pl/pl/web/aktualnosci/view/id/park-kieszonkowy-z-drzewami-setkami-krzewow-i-kwiatow
https://zdm.poznan.pl/pl/web/aktualnosci/view/id/pieknieje-skwer-u-zniegu-ulic-rycerskiej-i-wlodkowica
https://zdm.poznan.pl/pl/web/aktualnosci/view/id/krzewy-i-drzewa-ozdobne-przy-zbiegu-ul-fabianowo-i-sycowskiej

Kierunek interwencji:

3.4. Uspokojenie ruchu samochodowego w mieście.

Strefa Płatnego Parkowania - https://zdm.poznan.pl/pl/strefa-platnego-parkowania
https://www.poznan.pl/mim/bm/news/osiedla,c,13/na-lazarzu-bedzie-strefa-platnego-parkowania-i-uspokojonego-ruchu,121155.html

Zmiany Organizacji ruchu np. ul. Mickiewicza na odcinku od ul. Dąbrowskiego do Zwierzynieckiej (stała organizacja ruchu z oznakowaniem pionowym i poziomym na ul. Mickiewicza (175.906,80 zł); kierunek ruchu, zmiana sposobu parkowania i wprowadzenie strefy ograniczonej prędkości "Tempo 30". Te zmiany znalazły się w projekcie stałej organizacji ruchu na ul. Mickiewicza na odcinku od ul. Dąbrowskiego do Zwierzynieckiej. Dotychczasowy ruch dwukierunkowy zostanie zastąpiony jednokierunkowym. Samochody poruszać się będą od ul. Dąbrowskiego i Zwierzynieckiej w stronę ul. Słowackiego. W związku z tym skręt z ul. Sienkiewicza w Mickiewicza będzie możliwy wyłącznie w lewo. Kontraruch rowerowy pozwoli rowerzystom na jazdę w obu

kierunkach, a na skrzyżowaniach pojawią się śluzy bezpieczeństwa, kanalizujące ruch jednośladów.

Parkowanie zostanie przeniesione na jezdnię, na której po obu stronach wyznaczone zostaną równoległe miejsca postojowe. Dzięki temu piesi zyskają więcej przestrzeni na chodnikach uwolnionych od aut. W rejonie skrzyżowań z ul. Dąbrowskiego i Zwierzyniecką pojawią się "koperty" dla osób niepełnosprawnych. Projekt uwzględnia również montaż ławek.

Skrzyżowania z ul. Sienkiewicza i Słowackiego będą równorzędne - pierwszeństwo przejazdu zyskają pojazdy nadjeżdżające z prawej strony. Ponadto cały odcinek zostanie objęty strefą ograniczonej prędkości "Tempo 30".

https://www.poznan.pl/mim/bm/news/inicjatywy-radnych,c,13/zmienia-organizacje-ruchu-na-ul-mickiewicza,135537.html

https://www.transport-publiczny.pl/wiadomosci/poznan-ulica-mickiewicza-na-nowo--przyjazna-dla-pieszych-62166.html

Działania strategiczne:

1. Ograniczenie ruchu pojazdów samochodowych w centrum miasta.

Ograniczenia pojazdów ciężarowych

Istniejące w śródmieściu miasta Poznania ograniczenia w ruchu pojazdów ciężarowych o Dopuszczalnej Masie Całkowitej powyżej 16 ton zostały wprowadzone w 1997 roku.

W szczególnych przypadkach, gdy obsługa obiektu lub budowy nie jest możliwa samochodami do 16 t, można wystąpić do Zarządu Dróg Miejskich z wnioskiem o wydanie „Warunków Wjazdu" z uzasadnieniem oraz niezbędnym wykazem pojazdów.

Warunki wjazdu ważne są w przypadku posiadania przy sobie przez kierowcę dokumentu identyfikującego cel i miejsce podróży w Poznaniu takiego jak: krajowego listu przewozowego, CMR /międzynarodowego listu przewozowego/ lub umowę zlecenie itp. W obszarze tym obowiązuje zakaz poruszania się w godz. 7.00-9.00 oraz 14.00-18.00.

Z zakazów tych mogą być zwolnieni kierowcy pojazdów ciężarowych obsługujących budowy prowadzone przez Miasto Poznań oraz w przypadku konieczności zachowania ciągłości budowy / np. betonomieszarki/. W celu obsługi obiektu/budowy przejazd musi odbywać się ulicami nie objętymi znakiem B-5,a wjazd w obszar objęty tym znakiem (B – 5) musi dotyczyć niezbędnego odcinka drogi / nie dopuszcza się przejazdów skracających drogę/

W celu wjazdu obszar ograniczonej znakiem B-5 /np. 3,5t. czy 10t./ dodatkowo do wniosku należy załączyć opinię Wydziału Remontów i Utrzymania Dróg ZDM.

Wnioski rozpatrywane są w przeciągu 30 dni o daty złożenia, okres ten może zostać przedłużony w przypadku konieczności otrzymania dodatkowych opinii.
Wniosek o wydanie „warunki wjazdu" w obszar objęty znakiem B-5 dostępne są na stronie Biuletynu Informacji Publicznej ZDM w Poznaniu lub w kancelarii ZDM, ul. Wilczak 17 w Poznaniu.
Szczegółowa mapa ograniczeń (w bocznym menu w pozycji "Ograniczenia wjazdu samochodów ciężarowych" należy wybrać odpowiedni tonaż)
Strefa Płatnego Parkowania - https://zdm.poznan.pl/pl/strefa-platnego-parkowania
https://www.poznan.pl/mim/bm/news/osiedla,c,13/na-lazarzu-bedzie-strefa-platnego-parkowania-i-uspokojonego-ruchu,121155.html

2. Budowa infrastruktury drogowej poprawiającej jakość układu komunikacyjnego i usprawniającej funkcjonowanie transportu publicznego
3. Budowa dróg odciążających ruch w śródmieściu
4. Uwolnienie przestrzeni publicznej od parkujących samochodów.

ZDM/P/029 Uporządkowanie parkowania na Wildzie i Łazarzu - Strefa Płatnego Parkowania Miejskiej (WPF 19 986 048,00, plan 2019 - 277 000,00, wykonanie 2019 - 275 923,73) Realizacja robót budowlanych/ budowlano - montażowych/głównych. Wydatkowano środki na:

- kontynuowanie opracowanie projektów organizacji ruchu i parkowania w związku z poszerzeniem SPP dla obszaru Wilda i os. Św. Łazarz (212.898,53 zł);
- opracowanie projektu likwidacji sygnalizacji świetlnej (63.025,20 zł).

Usuwanie i przechowywanie pojazdów z pasa drogowego (plan 2 310 000,00, wykonanie 2 296 658,55) wydatkowano środki na usunięcie z drogi 868 pojazdów za pomocą wyłonionych w drodze przetargu firm holujących.
https://sm.poznan.pl/mim/straz/odholowano-twoj-pojazd,p,2322,6556,32263.html

5. Budowa efektywnego systemu parkingów Park&Ride. – nie dotyczy ZDM
6. Budowa wielopoziomowych parkingów w śródmieściu. – nie dotyczy ZDM
7. Zmniejszenie poziomu hałasu komunikacyjnego – zgodnie z Programem Ochrony Środowiska przed Hałasem

Kierunek interwencji:

3.5. Rozwój ekomobilności

Działania strategiczne:

1. Zwiększenie wykorzystania ekologicznych środków transportu, ruchu pieszego i poprawa bezpieczeństwa w ruchu drogowym.

Usprawnienia transportu zbiorowego

W 2019 r. Dyrektor ZDM podjął decyzję o zakupie 3 sztuk roweru elektrycznego, jako ekologicznego pojazdu do realizacji niektórych zadań służbowych przez pracowników ZDM – koszt zakupu 29.997,00 zł

Stacje ładowania pojazdów https://zdm.poznan.pl/pl/web/aktualnosci/view/id/powstana-punkty-ladowania-pojazdow-elektrycznych

2. Utworzenie spójnej sieci dróg rowerowych zapewniających dojazd do centrum oraz rozbudowa infrastruktury rowerowej.

Zadania kluczowe:

1. Realizacja programu „Poznań Rataje – Franowo w zakresie modernizacji układu drogowego.

Nr zadania	Nazwa Zadania	Zakres w roku 2019	Łączne nakłady finansowe (wg WPF)	Plan 2019	Wydatkowanie 2019
ZDM/P/032	Program "Poznań Rataje-Franowo" - budowa ul. Folwarcznej	Realizacja robót budowlanych/ budowlano - montażowych/głównych Inwestorstwo zastępcze	33 682 556,00	28 247 749,00	28 247 748,41

Zakończono roboty budowlane dla zamówienia podstawowego oraz dwóch zamówień podobnych, uzyskano zaświadczenie PINB o zakończeniu budowy. Odbiór końcowy wyznaczono na 10.01.2020r.

Projektant opracował i złożył do uzgodnienia w ZDM i MPK projekt elektryczny sygnalizacji w ul. Szwajcarskiej. Nowy projekt wynika z decyzji MIR o konieczności budowy tzw. pełnej sygnalizacji. MPK wniosło uwagi, które zostały zweryfikowane przy udziale MIR oraz ZDM - konieczność wprowadzenia zmian do projektu.

W dalszej kolejności Wykonawca przygotuje ofertę oraz w przypadku decyzji Dysponenta o budowie sygnalizacji udzielone zostanie zamówienie podobne na przedmiotowy zakres - termin realizacji wstępnie określono na wiosnę 2020r.

Zaawansowanie robót budowlanych zakresu podstawowego: 100%

2. Rozbudowa Strefy Tempo 30.

Np. informacja dot. ul. Mickiewicza, czy rozszerzenia Strefy Płatnego Parkowania o Wildę i Łazarz – str. 20 / 27

3. Budowa systemu parkingów Park&Ride. – nie dotyczy ZDM
4. Rozbudowa miejskiej sieci dróg rowerowych wraz z infrastrukturą towarzyszącą.

- ZDM/P/052 Budowa dróg rowerowych (WPF 94 276 058,00, plan 2019 - 11 683 948,00, wykonanie 2019 - 11 141 562,07).

Budowa dróg rowerowych na terenie dzielnicy Grunwald, wydatkowano środki na:

- budowę dróg rowerowych w ciągu ul. Grunwaldzkiej na odc. od ul. Roosevelta do Ronda Skubiszewskiego, wynagrodzenie za inwestorstwo zastępcze i częściową realizację robót budowlanych (5.574.532,19 zł);
- budowę drogi rowerowej wzdłuż ul. Grunwaldzkiej - odc. od ul. Stolarskiej do ul. Roosevelta wraz z sygnalizacją świetlną na skrzyżowaniu ul. Grunwaldzkiej i Śniadeckich, wynagrodzenie za inwestorstwo zastępcze (2.042.742,13 zł);
- budowa przejazdu rowerowego ul. Solna - Kulasa (529.487,50 zł);
- dokończenie budowy drogi rowerowej po północnej stronie ul. Bukowskiej przed ul. Polną (24.761,83 zł);

Wydatkowano środki na zadania wyłonione w ramach PBO:

- opracowanie dokumentacji projektowej na budowę przejazdu dla rowerów w ciągu ul. Słonecznej i Marcelińskiej w ramach pakietu dobrych rozwiązań #rowerowypoznań (102.578,40 zł);
- wynagrodzenie dla spółki PIM w ramach zadania rowerowy pakiet dla Górczyna, Junikowa i Ławicy (11.070,00 zł).

Budowa dróg rowerowych na terenie dzielnicy Jeżyce, wydatkowano środki na:

- budowę drogi rowerowej wzdłuż ul. Dąbrowskiego przy Instytucie Meteorologii i Gospodarki Wodnej (94.612,85 zł);

Wydatkowano środki na zadania wyłonione w ramach PBO:

- wymianę nawierzchni ścieżek rowerowych wzdłuż ul. Niestachowskiej strona wschodnia, ul. Witosa strona zachodnia, ul. Szeligowskiego (650.335,96 zł);
- wymianę nawierzchni ścieżki rowerowej na ul. Hetmańskiej strona południowa - odcinek wiadukt kolejowy Dmowskiego (336.808,42 zł).

Budowa dróg rowerowych na terenie dzielnicy Nowe Miasto, wydatkowano środki na:

Wydatkowano środki na zadania wyłonione w ramach PBO:

- opracowanie dokumentacji projektowej na budowę ciągu pieszo-rowerowego w ciągu ul. Ługańskiej (46.900,00 zł);
- zmiana oznakowania poziomego na drodze rowerowej na ul. Zamenhofa (31.505,00 zł).

Budowa dróg rowerowych na terenie dzielnicy Stare Miasto, wydatkowano środki na:

- opracowanie dokumentacji projektowej oraz wynagrodzenie spółki PIM dla zadania projektu drogi rowerowej wzdłuż ulic Wyszyńskiego, Estkowskiego, Wolnica, Solna (301.165,50 zł);
- opracowanie projektu zmian organizacji ruchu - pasy rowerowe na ul. Murawa (75.000,00 zł);

Wydatkowano środki na zadania wyłonione w ramach PBO:

- wymianę nawierzchni ścieżki rowerowej wzdłuż ul. Ks. Mieszka I (599.999,73 zł);
- opracowanie dokumentacji budowlano-wykonawczej oraz wynagrodzenie spółki PIM dla Promenady Piątkowsko - Winogradzkiej - wygodna trasa spacerowa (82.850,48 zł).

Budowa dróg rowerowych na terenie dzielnicy Wilda, wydatkowano środki na:

- wykonanie tablicy informacyjnej dla drogi rowerowej w ul. Dolna Wilda i ul. Półwiejskiej oraz na wynagrodzenie spółki PIM (13.874,40 zł);

Wydatkowano środki na zadania wyłonione w ramach PBO:

- wymianę nawierzchni ścieżki rowerowej na ul. Hetmańskiej na odcinku Most Przemysła - wiadukt kolejowy (575.881,80 zł).

Dla zadania Budowa dróg rowerowych wydatkowano również środki na:

- wykonanie przejazdu dla rowerów na skrzyżowaniu ul. Murawa/Lechicka (42.504,61 zł);

Wydatkowano środki na zadania wyłonione w ramach PBO:

- opracowanie dokumentacji projektowej dla budowy sygnalizacji świetlnej na skrzyżowaniu ulic Hetmańska/Jarochowskiego i Głogowska/Sielska (4.951,27 zł).

VII. Zagadnienia związane z przystąpieniem Miasta do konkursu „Zielona stolica Europy”

- powierzchna zieleni przyulicznej, – ok. 950 ha (powierzchnia terenów niezabrukowanych – biologicznie czynnych w tym terenów pozbawionych zieleni)
- liczba drzew przyulicznych – ponad 100 tys. szt.
- powierzchnia trawników przyulicznych – ok. 335 ha trawników objętych stałym koszeniem, w tym ekstensywnie utrzymywanych ok. 110 ha trawników
- liczba drzew objętych programem ochrony w okresie zimowym – 601 szt. osłon koron drzew oraz 22860 mb mat słomiano-foliowych i 8707 mb mat polipropylenowych wokół krzewów i mis drzew
- liczba małych instalacji zielonych na obszarze zieleni przyulicznej oddanych do użytku w 2019 – 107 szt. donic z drzewami i krzewami
- liczba drzew przyulicznych posadzonych w 2019 – 833 szt.
- liczba krzewów i roślin rabatowych posadzonych w 2019 – 10 172 szt. (krzewy).

Zarząd Geodezji i Katastru Miejskiego GEOPOZ

1. **W 2019 r. rozwijano uruchomiony rok wcześniej portal Trójwymiarowego Modelu Miasta Poznania - 3D**:

Model 3D wpisuje się w ideę Smart City Miasta Poznania. Służy realizacji idei Cyfrowe Miasto i jest integralną częścią tego obszaru. W ideę Smart City wpisują się projekty związane z rozwojem modelu 3D, w tym projekt dotyczący rozwoju modelu w kierunku tworzenia analiz środowiskowych.

Model 3D umożliwia zarządzanie danymi w sposób bezpieczny i spójny oraz usprawnia procesy administracyjne. Pozwala na wykonywanie zadań miasta przy wykorzystaniu potencjału systemów informatycznych. Model trójwymiarowy odzwierciedla ludzką percepcję. Jest bardziej przyjazny odbiorcy niż opracowania dwuwymiarowe. Wizualizacja 3D miejskich obiektów (istniejących i dopiero planowanych) pozwala lepiej projektować przestrzeń miejską, łatwiej planować zmiany i sprawniej zarządzać miastem. Podobne modele z powodzeniem funkcjonują w Berlinie, Rotterdamie czy Helsinkach. Pod względem organizacyjnym poznański model 3D jest integralną częścią Systemu Informacji Przestrzennej Miasta Poznania.

Głównym powodem utworzenia modelu 3D była potrzeba doskonalenia procesów realizowanych przez Miasto Poznań. Model wspiera działania miasta w zakresie: planowania

i zagospodarowania przestrzennego, podejmowania decyzji dotyczących gospodarki nieruchomościami, ochrony środowiska czy bezpieczeństwa publicznego. Wizualizacja 3D wspiera procesy rewitalizacyjne, jest doskonałym sposobem na wsparcie konsultacji społecznych związanych z gospodarką przestrzenną i ochroną środowiska, wzbogaca oferty dla inwestorów planujących uruchomić inwestycje na terenie miasta.

W ramach usług związanych z modelem użytkownicy mają zapewnioną możliwość:

- wykonania standardowych czynności na mapie, tj. powiększanie, pomniejszanie, przesuwanie, obrót modelu,
- wyboru poziomu szczegółowości,
- dokonywania swobodnego wyboru poszczególnych warstw mapy,
- przełączania między widokami 2D i 3D,
- łączenia prezentacji danych 3D z istniejącymi usługami sieciowymi 2D,
- wykonywania tematycznych i przestrzennych zapytań do bazy danych, podświetlenia wybranych obiektów,
- ukrycia istniejących obiektów i umieszczania nowych obiektów 3D
- wyświetlania na mapie informacji o wskazanym obiekcie,
- eksportu wybranych obiektów do różnych formatów i ich udostępnianie,
- wydruku aktualnego widoku (w tym do plików PDF, JPG),
- dokonywania analiz pomiarowych umożliwiających wykonywanie pomiarów terenu i obiektów w zakresie odległości, wysokości, długości i szerokości oraz przekrojów podłużnych,
- analizy cienia w różnych konfiguracjach (pory roku, pora dnia),
- wyświetlania wyników analiz (w tym analizy potencjału solarnego budynków, mapy akustycznej i innych analiz środowiskowych),
- wyświetlenie chmury punktów LIDAR.

Model podlega bieżącej aktualizacji. Aktualizacja prowadzona jest w oparciu o materiały pozyskiwane ze źródeł zewnętrznych, w tym plików LIDAR przekazanych Miastu Poznań przez Głównego Geodetę Kraju, w oparciu o materiały zgormadzone przez ZGiKM GEOPOZ, w tym zdjęcia lotnicze dla całego miasta Poznania, a także w oparciu o materiały przekazywane przez jednostki miejskie oraz inne podmioty, w tym projekty inwestycji wykonane w technice 3D i BIM. Portal, w którym prezentowany jest model, zapewnia nie tylko możliwość

jego przeglądania i dokonywania szeregu analiz, ale także możliwość pobrania wskazanego fragmentu modelu.

W 2019 model 3D Miasta Poznania rozbudowywany był poprzez wprowadzanie kolejnych typów obiektów:

- elementów małej architektury
- elementów zieleni miejskiej

Przystąpienie do prac związanych z pozyskiwaniem informacji o rozmieszczeniu zieleni w Poznaniu ma zapewnić szczegółową informację przestrzenną o drzewach na terenie parków, skwerów i pasów drogowych.

Wprowadzanie bardzo szczegółowych informacji do modelu 3D jest wprowadzeniem do realizacji zadań związanych z prowadzeniem analiz środowiskowych.

W 2019 r. zaktualizowano warstwę Mesh (budynki z teksturą) o północne obszary miasta.

Utrzymywanie aktualności modelu 3D powoduje duże zainteresowanie tym produktem. W 2019 r. zarejestrowano łącznie w sieci miejskiej i w Internecie 3590 pobrań fragmentów modelu 3D Miasta Poznania. Ponadto w 2019 r. Zarząd Geodezji i Katastru Miejskiego GEOPOZ i miasto Poznań za wdrożony Model 3D otrzymało wiele nagród i wyróżnień:

- zdecydowaną większością głosów **czytelników Smart City Expert (blog o miastach prawdziwie inteligentnych) wygrał konkurs** i został wybrany rozwiązaniem Smart City 2018 roku. Na Model 3D zagłosowało 59% głosujących;
- nagrodę „Skrzydła IT w Administracji 2019" w kategorii e-Usługi dla obywatela za projekt: Model 3D Miasta Poznania. Jest to nagroda przyznawana projektom informatycznym zrealizowanym przez instytucje publiczne. Jej głównym celem jest wyróżnienie jednostek, które poprzez zrealizowane projekty ułatwiły dostęp do usług publicznych, poprawiły jakość obsługi oraz komunikację z obywatelami i innymi urzędami. Organizatorem Skrzydeł jest miesięcznik „IT w Administracji" skierowany do informatyków i menedżerów IT sektora publicznego, a honorowy patronat nad Nagrodą objęło Ministerstwo Cyfryzacji. Wręczenie nagrody odbyło się 10 kwietnia 2019 roku podczas VI Forum Kierowników IT w Administracji – ogólnopolskiej konferencji dla osób odpowiedzialnych za proces cyfryzacji instytucji publicznych;
- w prestiżowym ogólnopolskim rankingu „Perły samorządu" przyznano Poznaniowi tytuł lidera w dziedzinie gospodarki za jedyną w kraju trójwymiarową mapę miasta.

Poznań jako pierwszy w Polsce dostrzegł potrzebę budowy modelu 3D miasta, zintegrowanego z wieloma bazami danych, dostępnego i podlegającego aktualizacji;

- w dniach 12 i 13 listopada 2019 r. przedstawiciele ZGiKM GEOPOZ uczestniczyli w corocznych warsztatach organizowanych przez Niemieckie Towarzystwo Kartograficzne oraz Niemieckie Towarzystwo Fotogrametrii oraz Teledetekcji na Uniwersytecie w Bonn. Towarzystwa te są odpowiedzialne m.in. za implementację na terenie Niemiec standardów w zakresie modelowania 3D opartych o standard CityGml. Jest to obecnie wiodący ogólnoświatowy standard bazy danych służącej do przechowywania informacji o obiektach trójwymiarowych w skali miast. Wśród prelegentów byli również przedstawiciele Szwajcarii oraz miast niemieckich.

ZGiKM GEOPOZ zaprezentował model 3D miasta Poznania. W ramach prelekcji przedstawiono nowości wprowadzone w modelu oraz bardzo interesujące dla uczestników kwestie codziennej aktualizacji danych modelu oraz integracji pomiędzy systemami SIP 2D oraz 3D Poznania. Wystąpienie zakończyła dyskusja, w czasie której pracownicy ZGiKM GEOPOZ odpowiadali na szereg pytań dotyczących, m.in. kwestii rozwoju i szybkiego pozyskiwania danych z terenu niezbędnych do aktualizacji danych. Prezentacja przedstawiona przez ZGiKM GEOPOZ zostanie opublikowana w oficjalnych dokumentach konferencji;

- wyróżnienie w konkursie organizowanym przez Stowarzyszenie Kartografów Polskich na najlepszą internetową mapę roku;
- wręczenie nagrody przez ministra Jerzego Kwiecińskiego w dziedzinie geoinformacji. W kategorii innowacyjne rozwiązanie wyróżniono budowę miejskich modeli 3D w oparciu o rozwiązanie smart3Dcity.

2. **Promowano i monitorowano wykorzystanie e-usług związanych z realizacją projektu „Cyfryzacja i modernizacja zasobu geodezyjnego i kartograficznego miasta Poznania oraz uruchomienie e-usług”**

Monitorowanie wykorzystania e-usług jest spełnieniem jednego z warunków umowy na dofinansowanie Projektu. W tym celu niezbędne było prowadzenie szeroko zakrojonych działań promocyjnych. Na potrzeby promocji m. in. Portalu Klienta podjęto:

- działania w Internecie, tj.:
  - przeprowadzona została kampania reklamowa w Internecie (tzw. GoogleAds).
  - „wyskakujące okienko” reklamujące Portal Klienta – na www i BIP ZGiKM GEOPOZ,

- „aktywna” stopka mailowa promująca Portal Klienta jako obowiązek w każdej korespondencji mailowej wysyłanej z GEOPOZu – obrazek przekierowujący do Portalu Klienta,
- wdrożono ALIAS internetowy (e-geopoz.pl)– oryginalny adres strony niemożliwy do szybkiego zapamiętania,
- link ze strony http://sip.geopoz.pl/sip/,
- przeprowadzono akcję mailingową dla grupy architektów,
- publikowano Informacje (aktualności) na stronie www ZGiKM GEOPOZ, na wortalu WIP (Wejdź i Poczytaj) UMP.

- działania edukacyjne, tj.:
  - przeprowadzono szkolenia dla geodetów,
  - podjęto współpracę z UAM – „Drzwi otwarte” – prezentacja dokonań GEOPOZu - w siedzibie uczelni wraz z możliwością założenia konta w Portalu Klienta,
  - przygotowano filmy edukacyjne oraz Instrukcje w prostym języku i umieszczono je na stronie oraz w Sali Obsługi Klienta.
- działania prowadzone bezpośrednio:
  - pracownicy Sali Obsługi Klienta każdorazowo informowali i zachęcali klientów do zakładania konta w Portalu Klienta,
  - utworzono samoobsługowe stanowisko w Sali Obsługi Klienta, wyraźnie oznakowane zgodnie z linią kreacyjną projektu.
- inne działania informacyjne:
  - przygotowano ulotki, plakaty, ekrany LED, ramki B1 – dystrybucja i ekspozycja w różnych lokalizacjach na terenie Poznania
  - przeprowadzono akcję wysyłkową (przy okazji wysyłki korespondencji własnej oraz korespondencji WGN UMP).

Zgodnie z zobowiązaniem umowy na dofinansowanie Projektu, w terminie 12 miesięcy od jego zakończenia osiągnięto zakładane wskaźniki rezultatu.

Do końca 2019 roku z oferowanych przez ZGiKM GEOPOZ e-usług skorzystało 9 736 użytkowników i pobrano 227 593 dokumentów.

Liczba użytkowników w rozbiciu na poszczególne portale wyniosła:

- Portal Klienta (https://portal.geopoz.poznan.pl/klient/) - 8 414;

- Portal Geodety (https://portal.geopoz.poznan.pl/geodeta/) - 258;

- Portal Projektanta (https://portal.geopoz.poznan.pl/projektant/) - 810;
- Portal Rzeczoznawcy (https://portal.geopoz.poznan.pl/rzeczoznawca/) - 233;
- Portal Komornika (https://portal.geopoz.poznan.pl/komornik/) - 21.

Poprzez ułatwienie kontaktu z urzędem oraz zwiększenie dostępności do materiałów państwowego zasobu geodezyjnego i kartograficznego w/w portale przyczyniają się do poprawy jakości życia obywateli. Dodatkowo materiały dostępne przez Portal Klienta (np. mapa zasadnicza i mapa ewidencyjna) w formie elektronicznej są tańsze od wersji papierowych o 20 %. Geodeci zgłaszają prace i odbierają materiały elektronicznie przez Portal geodety dla 78 % prac, natomiast wszystkie narady koordynacyjne w MODGiK prowadzone są elektronicznie dzięki Portalowi Projektanta;

3. **Realizowano prace zmierzające do prowadzenia w MODGiK opracowanych geodezyjnie linii rozgraniczających i linii zabudowy w postaci elektronicznej**

W ramach działania powstał zespół roboczy, którego zadaniem jest analiza oraz opracowanie geodezyjne linii rozgraniczających, analizowanie zgłoszeń prac geodezyjnych mających na celu wykonanie projektów podziału nieruchomości zgodnie z MPZP (wydawanie zaleceń jednostkom wykonawstwa geodezyjnego, interpretacja zapisów w uchwałach planów miejscowych itp.).

W ubiegłym roku zespół zebrał się 36 razy i przeanalizował ok. 400 zgłoszeń prac geodezyjnych.

W dniu 25.11.2019 r. w MPU odbyło się spotkanie z wiceprezydentem miasta Poznania Panem Bartoszem Gussem (udział wzięły jednostki miejskie: MPU, WUiA, WGN oraz GEOPOZ) na którym potwierdzono poprawność i zasadność prac dot. opracowywania wektorowego linii rozgraniczających zgodnie z MPZP;

4. **Prowadzono prace związane z budową baz danych przestrzennych powiatowego zasobu geodezyjnego i kartograficznego**

EGiB - ewidencja gruntów i budynków

W roku 2019 zakończono modernizację ewidencji gruntów i budynków dla 10 obrębów ewidencyjnych: Krzesiny, Głuszyna, Głuszyna II, Daszewice, Piotrowo, Psarskie, Kiekrz, Wielkie, Ławica i Plewiska, w zakresie danych o budynkach i lokalach. Praca obejmowała poprawę danych ewidencyjnych budynków w oparciu o materiały PZGiK oraz aktualizację danych w zakresie: istniejącej zabudowy, uzupełnienia pełnych danych o budynkach, obiektów budowlanych trwale związanych z budynkiem, bloków budynku oraz sposobu użytkowania gruntów (użytków gruntowych). Przeprowadzona modernizacja

wpłynęła na jakość danych znajdujących się w bazie danych ewidencyjnych. Spowodowała również, że informacje o budynkach zostały uzupełnione brakującymi danymi, niezbędnymi do wydawania pełnej kartoteki budynku. Do końca pełnego procesu modernizacji na terenie miasta pozostaje 8 obrębów ewidencyjnych, przy czym rozpoczęcie modernizacji ewidencji gruntów i budynków na czterech kolejnych obrębach ewidencyjnych (Strzeszyn, Piątkowo, Golęcin, Podolany) zaplanowano na rok 2020.

Kontynuowano prace nad wykorzystaniem Portalu ZSIN do weryfikacji danych PESEL oraz wyszukiwania i podglądu danych z rejestru REGON.

Od 25.10.2019 r. podgląd Elektronicznych Ksiąg Wieczystych (w zakresie Działu I i II) poprzez szynę usług ZSiN dostępny jest w systemie WEGA. Dostosowanie systemu WEGA do podglądu Elektronicznej Księgi Wieczystej wypełnia jeden z obowiązków nałożonych przez rozporządzenie w sprawie zintegrowanego systemu informacji o nieruchomościach i wspomaga pracowników aktualizujących bazy.

Kontynuowano współpracę z WUiA w zakresie wymiany informacji o budynkach. Na podstawie decyzji otrzymywanych z WUiA wprowadzane są do bazy danych w systemie WEGA budynki projektowane, a także uzupełniane atrybuty budynków istniejących. WUiA w miarę rozszerzania zakresu digitalizacji dokumentacji architektoniczno-budowlanej udostępnia ją poprzez system MOPIN (decyzje o pozwoleniu na budowę, projekty zagospodarowania terenu, docelowo również np. całe projekty budowlane, zaświadczenia o samodzielności lokali). Informacje pozyskiwane poprzez ten system pozwalają weryfikować na bieżąco poprawność danych przekazywanych do zasobu geodezyjnego i kartograficznego.

GESUT – geodezyjna ewidencja sieci uzbrojenia terenu

- w ramach umów z firmami zewnętrznymi na wykonanie prac związanych z utworzeniem bazy danych sieci uzbrojenia terenu w Poznaniu dla części obrębów Łazarz i Jeżyce i wybranych sekcji obrębu Poznań utworzono bazę GESUT w zasięgu 50 sekcji o łącznej liczbie 938 km sieci,
- realizowano prace związane z wprowadzaniem obiektów związanych z siecią ciepłowniczą do systemu WEGA – jedyną pozostałą warstwą do dostosowania w ramach bazy GESUT, stan zaawansowania prac wynosi 85%,
- wznowiono rozmowy ze Spółką Aquanet SA dot. opiniowania inicjalnej bazy GESUT. Zadanie będzie realizowane po zakończeniu wektoryzacji sieci oraz uruchomieniu Portalu

Branżowego. Na potrzeby wykonania tych usług został złożony wniosek o dofinansowanie z EFRR. Rozstrzygnięcie konkursu nastąpi w I półroczu 2020 r.

BDOT500 – baza danych obiektów topograficznych

Dostosowano 8 warstw bazy danych do obowiązujących przepisów (wprowadzono obiekty na odpowiednie warstwy w systemie WEGA – dotyczy obiektów, które nie zostały przeniesione automatycznie w związku ze zmianą przepisów co do reprezentacji graficznej tych obiektów).

Zaktualizowano bazę BDOT 500 na obszarze 99 sekcji, a rastry z analogowej mapy zasadniczej przekazano do wyłączenia;

5. **Realizowano prace zmierzające do zasilenia rejestrów centralnych, w tym prowadzonych przez Głównego Geodetę Kraju (GGK), danymi z powiatowego zasobu geodezyjnego i kartograficznego.**

W 2019 roku przekazano usługę WMS do zasilenia Krajowej Integracji Ewidencji Gruntów oraz Krajowej Integracji Uzbrojenia Terenu. W rejestrze centralnym (GUGiK) nadano identyfikatory dla baz danych: GESUT i BDOT500. Do GUGiK przygotowano i przesłano adresy usług do wyszukiwania, przeglądania i pobierania zbioru EGiB. Przekazane usługi WMS - GUGiK publikuje na ogólnokrajowym (ogólnodostępnym) geoportalu: (https://mapy.geoportal.gov.pl/imap/Imgp_2.html?gpmap=gp0)

6. **Podjęto inicjatywę zmierzającą do wprowadzenia zmian w przepisach prawa dotyczących poszerzenia metod pomiarowych o skaning laserowy (podziemny) - celem zasilania wynikami takich pomiarów państwowego zasobu geodezyjnego i kartograficznego.**

Wystosowano pismo do GGK z prośbą o rozważenie zmiany w przepisach prawa tak, aby pomiar geodezyjny przewodów podziemnych przeprowadzony za pomocą georadaru stał się jedną z metod/technik pomiarowych określonych przepisami oraz dodanie w atrybucie źródło: pomiar Georadarem Przewodów - G. Zasygnalizowano tym samym potrzebę wprowadzenia zmian w przepisach prawa.

Fragment pisma do GGK: *„Postęp technologiczny często wyprzedza legislację, ale daje nam nowe rozwiązania, które mogą przyczynić się do wzbogacenia i uwiarygodnienia informacji o sieciach uzbrojenia terenu w bazie GESUT, dlatego ZGiKM GEOPOZ prosi o wprowadzenie zmiany przepisów prawa w tym zakresie”*;

7. **Podpisano porozumienie o współpracy pomiędzy spółką Poznańskie Inwestycje Miejskie i Zarządem Geodezji i Katastru Miejskiego GEOPOZ w ramach koordynacji inwestycji i remontów oraz zdarzeń powodujących utrudnienia w ruchu na terenie miasta Poznania**.

Jednostką wiodącą w zakresie realizacji tego zadania jest spółka PIM, natomiast ZGiKM GEOPOZ udostępnia bazę danych Systemu Informacji Przestrzennej oraz narzędzie informatyczne do koordynacji inwestycji i remontów w pasach drogowych i na gruntach miejskich. Narzędzie do koordynacji umożliwia:

- edycję danych,
- wyszukiwanie danych,
- przeglądanie danych w tym prezentację inwestycji i remontów oraz zdarzeń powodujących utrudnienia w ruchu dla wybranego obiektu (ulicy, odcinka ulicy, placu, skweru) w postaci tabelarycznej, wykresów na osi czasu oraz prezentację na mapie SIP,
- przekazywanie danych graficznych w formie załączników,
- dodawanie uwag do danych opisowych, dotyczących poszczególnych inwestycji i remontów oraz zdarzeń powodujących utrudnienia w ruchu.

Konsekwencją dwustronnego porozumienia jest zawieranie szeregu trójstronnych porozumień pomiędzy PIM, ZGiKM GEOPOZ i miejskimi jednostkami organizacyjnymi, gestorami sieci uzbrojenia terenu oraz spółkami z udziałem Miasta. Zawierane trójstronne porozumienia mają na celu zapewnienie zrównoważonego rozwoju Miasta Poznania poprzez gromadzenie i udostępnianie informacji o inwestycjach i remontach oraz zdarzeniach powodujących utrudnienia w ruchu;

8. **Wdrożono aplikację do tworzenia elektronicznych Kart Stanowisk Pracy**

Dzięki temu rozwiązaniu uzyskano następujące korzyści:

- ujednolicenie zapisów KSP poprzez wprowadzenie "stałych" zapisów w Karcie oraz wybór treści ze słowników,
- dostęp pracownika do KSP w portalu pracowniczym - zgodnie z celem, którym jest wprowadzanie nowoczesnych rozwiązań organizacyjnych i technologicznych,
- możliwość szybkiej edycji i wprowadzenia zmian w KSP,
- oszczędność papieru.

9. Zarząd Towarzystwa Miłośników Miasta Poznania im. Cyryla Ratajskiego nadał Dyrektorowi ZGiKM GEOPOZ Panu Andrzejowi Krygierowi Medal TMMP. Doceniono między innymi wieloletnią pracę geodezyjną na rzecz naszego miasta i unowocześnienie obsługi planistyczno-geodezyjnej mieszkańców, dbałość o pamięć historyczną związaną z tworzeniem map i procedur geodezyjnych po odzyskaniu niepodległości, wysunięcie Poznania w informatyzacji geodezyjno-kartograficznej na pierwsze miejsce w Polsce, a także dbałość o tradycję i jakość nazewnictwa ulic i placów miejskich.

Zarząd Transportu Miejskiego

- Zarząd Transportu Miejskiego (ZTM) w imieniu Miasta Poznania realizuje zadania organizatora publicznego transportu zbiorowego. **W 2019 r. ZTM zarządzał transportem zbiorowym na terenie Miasta Poznania oraz 19 sąsiednich gmin** (dla 5 gmin w pełnym zakresie, a dla 14 - w części połączeń między gminami a Poznaniem).
- W 2019 roku funkcjonowało 156 linii komunikacyjnych (21 tramwajowych oraz 135 autobusowych, w tym 61 aglomeracyjnych). Usługi przewozowe wykonywali operatorzy: MPK Poznań, KPA Kombus Kórnik, PT Translub Luboń, PUK Komorniki, ZUK Rokbus Rokietnica, PW Transkom Czerwonak, TPBUS Tarnowo Podgórne, ZKP Suchy Las i Zakład Komunalny w Kleszczewie.
- Rozwój transportu publicznego to dla Miasta Poznania jedna z kluczowych kwestii. W roku 2019 realizowane były inwestycje (z częściowym dofinansowaniem unijnym) poprawiające układ komunikacyjny i infrastrukturę torowo-sieciową:
  - **przebudowa trasy tramwajowej na Górnym Tarasie Rataj** – ukończono pierwszy etap prac związany z modernizacją torowiska oraz przystanków tramwajowych oraz tramwajowo-autobusowego wzdłuż ulicy Żegrze oraz ulicy Chartowo wraz z rozbudową ronda Żegrze;
  - **rozbudowa ul. Unii Lubelskiej** z nową trasą tramwajową i pętlą tramwajowo-autobusową - w lipcu rozpoczęto prace budowlane;
  - **pętla tramwajowa Wilczak –** we wrześniu otwarto pętle, której modernizacja objęła: budowę torowiska tramwajowego i sieci trakcyjnej oraz montaż elementów systemu sterowania oraz uwodnienia;

- **parkingi typu Park&Ride -** podpisano umowę z wybranym w postępowaniu przetargowym wykonawcą projektu, który będzie również realizował roboty budowlane przy: rondzie Starołęka, ul. Biskupińskiej oraz ul. św. Michała. We wrześniu ruszyła budowa parkingu przy ul. Św. Michała.

- Od 2018 r. w pobliżu przystanku PST Szymanowskiego funkcjonuje **parking typu „Parkuj i jedź"** (Park&Ride). Parking cieszy się coraz większym zainteresowaniem mieszkańców aglomeracji. W 2018 roku na parkingu parkowało 5 859 pojazdów, a w 2019 roku już 20 013. Jednym z powodów wzrostu popularności parkingu była decyzja Rady Miasta o zmniejszeniu opłaty za parkowanie (z 15 zł na 10 zł) oraz rozszerzeniu uprawnień do bezpłatnego parkowania na parkingu.
- W roku 2019 r. zlecone oraz opracowane zostały m.in. następujące koncepcje rozwoju transportu publicznego w Poznaniu:
  - **trasa tramwajowa na Naramowice (II etap)** - opracowana została koncepcja wstępna, która w czerwcu została poddana konsultacjom społecznym. Obecnie opracowywana jest koncepcja końcowa uwzględniająca uwagi wynikające z procesu konsultacji społecznych oraz opinii miejskich jednostek organizacyjnych.
  - **rozbudowa infrastruktury transportu publicznego w rejonie Strzeszyna i Strzeszyna Greckiego –** podpisano umowy na wykonanie 2 opracowań: „Koncepcji zintegrowanego węzła przesiadkowego Druskienicka w Poznaniu" oraz „Programu funkcjonalno-użytkowego nowych pętli autobusowych na Strzeszynie i Podolanach". Obecnie trwają prace projektowe;
  - **trasa tramwajowa na os. Kopernika wzdłuż ul. Arciszewskiego i Rembertowskiej** – zlecono i odebrano koncepcję urbanistyczno-architektoniczną zagospodarowania przestrzennego terenu pomiędzy ulicami: Zamkniętą, Piotra Ściegiennego i Krzysztofa Arciszewskiego w Poznaniu;
  - **trasa tramwajowa do zintegrowanego węzła transportowego Grunwaldzka –** opracowano dokumentację pn: „Modyfikacja – rozwinięcie analizy technicznej w ramach zadania inwestycyjnego pn. „Trasa tramwajowa do zintegrowanego węzła transportowego Grunwaldzka w miejscu przejazdu przez linię kolejową E20";
  - **trasa tramwajowa na Klin Dębiecki** – opracowana została koncepcja wstępna oraz przeprowadzono konsultacje społeczne z mieszkańcami. Obecnie opracowywana jest koncepcja końcowa uwzględniająca uwagi wynikające z procesu konsultacji społecznych oraz opinii miejskich jednostek organizacyjnych;

- **parking typu P+R na obszarze Górczyna** – zlecono opracowanie koncepcji funkcjonalno-przestrzennej w zakresie parkingu placowego typu P+R na obszarze Górczyna. Obecnie trwają prace projektowe;
- **trasa tramwajowa na Marcelin** – zlecono opracowanie koncepcji funkcjonalno-przestrzennej trasy tramwajowej na Marcelin w Poznaniu. Obecnie trwają prace projektowe.

- W celu zapewnienia bieżącego utrzymania sprawności technicznej eksploatowanej infrastruktury torowo-sieciowej była ona dzierżawiona MPK w Poznaniu. Dzierżawca realizuje przeglądy, naprawy i konserwację torów, rozjazdów, napędów zwrotnic oraz nawierzchni przystanków itd. Aby w sprawny i szybki sposób usuwać skutki awarii i wypadków komunikacyjnych utrzymywane są służby pogotowia torów, zwrotnic, sieci i stacji. Dzierżawca zajmuje się też utrzymaniem infrastruktury towarzyszącej, zlokalizowanej przy liniach i pętlach tramwajowych.
- Dla zapewnienia nieprzerwanej i bezpiecznej dla pasażerów eksploatacji układu sieci torowisk, w 2019 roku na odnowę infrastruktury przeznaczono prawie 30 mln zł, z których 26 mln zł zostało wydatkowano na infrastrukturę torowo-sieciową. Dzięki temu zmodernizowano: torowiska (2,6 kilometra toru pojedynczego), sieć trakcyjną (3,6 kmtp), wymieniono 5 zwrotnic i 19,2 km kabli trakcyjnych oraz zmodernizowano jedną podstację i dwa przystanki.
- W 2019 r. przeprowadzono m.in. następujące prace, których efektem była poprawa poziomu bezpieczeństwa i niezawodności komunikacji tramwajowej, zwiększenie prędkości podróży i komfortu pasażerów oraz redukcja hałasu:
  - prace sieciowe na pętli Piątkowskiej;
  - kompleksowa wymiana sieci trakcyjnej na ul. Warszawskiej;
  - wymiana zwrotnic oraz układów napędów zwrotnic na węźle Traugutta, Rondzie Śródka i pętli Górczyn;
  - naprawa nawierzchni drogowej i szynowej na skrzyżowaniu ulic Baraniaka i Jana Pawła II;
  - punktowe naprawy torowiska na ulicy Głogowskiej (od mostu Dworcowego do węzła Hetmańska/Głogowska);
  - modernizacja układu zasilania SN-15 kV stacji prostownikowej Rondo Kopernika i Marcelińska;

- wymiana obwodów wtórnych w stacji prostownikowej Świętojańska;
- naprawy gwarancyjne na rondzie Kaponiera, węźle Bałtyk oraz ulicy Dąbrowskiego;
- wymiana części kabli trakcyjnych ze stacji Kazimierza Wielkiego i Murawa;
- przebudowa węzła rozjazdowego Rondo Śródka i przejazdu Jana Pawła II/Baraniaka;
- wymiana nawierzchni pętli os. Wichrowe Wzgórze.

- Sukcesywnie wprowadzana była optymalizacja tras i synchronizacja rozkładów jazdy w celu usprawnienia przesiadek. Punktualność tramwajów poprawiała się przez systematyczne remonty oraz zwiększanie priorytetów wprowadzanych wszędzie tam, gdzie to możliwe. W porównaniu do danych z roku 2018, punktualność komunikacji miejskiej i gminnej zwiększyła się.
- Duża liczba remontów i modernizacji miała wpływ na organizację transportu publicznego, a co się z tym wiąże - wystąpiło duże **zapotrzebowanie informacyjne**. ZTM kontynuował współpracę z mediami i obsługę stron internetowych www.ztm.poznan.pl i www.peka.poznan.pl. We wrześniu opublikowano nowy kanał informacyjny dla pasażerów - oficjalny fanpage ZTM Poznań. Informacje o zmianach przekazywano także poprzez komunikaty publikowane na Wirtualnym Monitorze PEKA, tablicach dynamicznej informacji pasażerskiej, a także – poprzez system zapowiedzi głosowych w pojazdach.
- W roku 2019 kontynuowano wdrażanie nowych standardów elektronicznej informacji pasażerskiej w pojazdach. Pojazdy wyposażone są m. in. w zewnętrzne tablice LED z numerem linii umieszczane na wysokości wzroku, dedykowane osobom słabowidzącym oraz w systemy zapowiedzi głosowych. Od stycznia wprowadzono nową, zgodną z Systemem Informacji Miejskiej, szatę graficzną tabliczek z rozkładami jazdy mającą na celu poprawę czytelności informacji pasażerskiej publikowanej na przystankach transportu publicznego. Wprowadzono również zmianę oznakowań (naklejek) Punktów Sprzedaży Biletów, w których pasażerowie mogą kupić bilety papierowe bądź doładować kartę PEKA. Ponadto od 1 stycznia nastąpiła zmiana numeracji poznańskich linii autobusowych. Trzycyfrowe numery linii miejskich wprowadzono w celu uzyskania uporządkowanego, przejrzystego i czytelnego, a zarazem bardziej spójnego z liniami podmiejskimi systemu numeracji autobusów na wszystkich liniach organizowanych przez ZTM Poznań.
- Rozszerzono zakres udostępnianych danych o tramwajach i autobusach na Wirtualnym Monitorze PEKA. Dedykowane piktogramy wyświetlane przy poszczególnych kursach

wzbogacają informacje przekazywane pasażerom komunikacji miejskiej o dane czy określony pojazd jest niskopodłogowy, częściowo niskopodłogowy, czy jest wyposażony w rampę, klimatyzację, biletomat, ładowarkę USB oraz czy znajduje się w nim miejsce do przewożenia rowerów.

- Dane dotyczące rzeczywistej lokalizacji oraz cech poszczególnych pojazdów zostały udostępnione dla deweloperów tworzących serwisy i aplikacje ułatwiające mieszkańcom podróżowanie komunikacją publiczną.
- ZTM na bieżąco **reagował na potrzeby pasażerów**. We współpracy m.in. z radami osiedli tworzone były przebiegi nowych linii autobusowych, korygowano trasy i rozkłady jazdy poszczególnych linii. Przykłady:
  - po przebudowie ul. Folwarcznej, zmieniono trasy linii nr 155 i 166, dzięki czemu mieszkańcy osiedla Przemysława zyskali dogodne połączenie z tramwajami |na Franowie;
  - wprowadzono zmiany rozkładu jazdy linii nr 144, co ułatwiło mieszkańcom Naramowic korzystanie z tramwajów PST;
  - powstała promenada Piątkowsko-Winogradzka - bezpieczna droga na przystanek - dojście z os. Bolesława Chrobrego na przystanek PST Lechicka Poznań Plaza;
  - przebudowano i dostosowano do standardów tymczasowy przystanek PST Most Teatralny, który ze względu na dużą popularność wśród pasażerów funkcjonuje na stałe;
  - uruchomiono nową linię autobusową nr 121 pomiędzy pętlą na Ogrodach, a zespołem mieszkaniowym „Nowe Ogrody" (położonym przy ul. Janusza Meissnera, pomiędzy osiedlami Lotników Polskich i Lotników Wielkopolskich); linia obsługiwana jest przez minibusy;
  - w gminie Czerwonak uruchomiono nowe linie autobusowe (nr 388, 392 i 394) dowożące pasażerów do stacji kolejowych.
- ZTM prowadził współpracę oraz nadzór nad utrzymaniem i ustawianiem wiat przystankowych przez Międzynarodowe Targi Poznańskie Sp. z o.o. W lipcu rozpoczął się proces wymiany wiat przystankowych. W sumie w miejskiej infrastrukturze pojawiło się 150 nowoczesnych wiat.
- Przy przystanku Piaśnicka/Rynek utworzono skwer im. Michała Tomiaka - młodego strażaka, który zginął na służbie.

- Miasto Poznań zachęca do łączenia różnych, ekologicznych środków transportu np. roweru i tramwaju czy autobusu. Wychodząc naprzeciw oczekiwaniom pasażerów, którzy na przystanki dojeżdżają własnymi rowerami, ZTM montował przy pętlach stojaki rowerowe. Pod koniec 2018 r. zakupiono 350 stojaków oraz 20 samoobsługowych stacji napraw rowerów, które w 2019 r. były sukcesywnie montowane w różnych częściach miasta.
- W 2019 roku flota **Poznańskiego Roweru Miejskiego** powiększyła się o 38% za sprawą rowerów 4. Generacji. Do dyspozycji mieszkańców było 1715 rowerów, z czego 1240 3G i 475 4G (w tym 30 ze wspomaganiem elektrycznym). Dodatkowo powstały 32 nowe strefy zwrotu rowerów 4G, w tym strefa centrum (w granicach I ramy komunikacyjnej). Ponadto rowery 4G można – za dodatkową opłatą (5 zł) pozostawiać w dowolnej lokalizacji na terenie miasta. W 2019 roku do systemu dołączyły Luboń i Komorniki, zapoczątkowując funkcjonowanie roweru aglomeracyjnego – systemy w Poznaniu, Luboniu i Komornikach są ze sobą kompatybilne i można z nich korzystać w ramach jednego konta użytkownika.
- Stale prowadzona była również **promocja transportu publicznego**. Popularyzowano m.in. Poznański Rower Miejski, a także łączenie i zmienianie różnych środków transportu (rower, autobus, tramwaj, pociąg). Zachęcano do korzystania z linii autobusowych do miejsc rekreacji (w okresie letnim), a także z linii turystycznych. Promowano m.in., kupowanie biletów w Internecie, nowe funkcjonalności Wirtualnego Monitora, bilety specjalne (Bilet Metropolitalny, semestralny i senioralny), przystanki wiedeńskie oraz zasady kultury w transporcie publicznym.
- Szczególnie intensywnie promowano transport publiczny podczas Europejskiego Tygodnia Zrównoważonego Transportu, który w 2019 r. odbywał się pod hasłem „Bezpieczny ruch rowerowy i pieszy". Podczas działań dziękowano pasażerom za korzystanie z komunikacji miejskiej, a jednocześnie zachęcano do ekologicznego i bezpiecznego przemieszczania się po mieście. ZTM Poznań przygotował dwa eventy na ulicy Półwiejskiej.
- W 2019 r. pasażerowie transportu publicznego organizowanego przez ZTM kupili bilety za łączną kwotę ok. 255 mln zł.
- Do dyspozycji pasażerów w Poznaniu było 13 Punktów Obsługi Klienta ZTM (11 Punktów Obsługi Klienta w Mieście Poznaniu , 2 Punkty Obsługi Klienta u Operatora - Kleszczewo i Tarnowo Podgórne). Od listopada 2019 roku modernizowany jest POK Dębiec, planowane otwarcie nastąpi w II kwartale 2020 roku. Bilety można było kupować również w 248 Punktach Sprzedaży Biletów, 259 biletomatach mobilnych w pojazdach

oraz

w 90 biletomatach stacjonarnych. Sprzedaż prowadzona była przez Internet (www.peka.poznan.pl). Ponadto pasażerowie mogli kupować bilety przy pomocy aplikacji mobilnych na telefon komórkowy (5 operatorów dostarczających usługę: CITYNAV (jakdojade.pl), GoPay, moBILET (MOBILE TRAFFIC), mPay, SKYCASH.

- W 2019 r. podpisano umowy z Mera Operator oraz rozszerzono współpracę z dotychczasowym Operatorem Mennica Polska w wyniku których do pierwszego kwartału 2021r., sieć istniejących biletomatów zostanie rozbudowana o kolejne 33 urządzenia. Nowe urządzenia zostaną zainstalowane w miejscach największego ruchu pasażerskiego, w lokalizacjach gdzie dotychczas zakup biletów był utrudnionych oraz w gminach. Należy wspomnieć, że zakup biletów w biletomatach cieszy się rosnącym zainteresowaniem pasażerów a udział w sprzedaży w tym kanale przekroczył 35% ogółu sprzedaży.
- Pomimo dostępności biletów, w 2019 r. kontrolerzy ZTM i MPK nałożyli 74 286 opłat dodatkowych (łącznie z kontrolerami operatorów gminnych na liniach organizowanych przez ZTM nałożono 83 922 opłat). Kontrole objęły 5,5 proc. kursów.
- W 2019 r. wprowadzono **zmiany w taryfie biletowej**. Na początku sierpnia nastąpiła integracja transportu publicznego Poznania oraz gmin Zaniemyśl i Kórnik. W związku z tym utworzono nową strefę taryfową – D. Wprowadzone zostały także korekty w zakresie cen biletów czasowych jednorazowych z dodaniem nowego biletu (90 minut) oraz zmiany w zakresie biletów krótkookresowych uwzględniające ich podział na strefę A, tj. Poznań oraz strefy A+B+C+D, czyli całą aglomerację. Ze sprzedaży wycofane zostały bilety na 10 minut na strefę A+B+C aglomerację. Ze sprzedaży wycofane zostały bilety na 10 minut na strefę A+B+C (zastąpione biletem 10 minutowym na strefy A+B+C+D), bilety na 40 minut lub jeden przejazd (zastąpione biletem 45 minutowym na strefy A+B+C+D). Korekty zostały także wprowadzone w zakresie taryfy biletów okresowych oraz tPortmonetki. Ze względu na długie odległości międzyprzystankowe na nowych zintegrowanych liniach (nr 501, 502, 560 i 561) zostały wprowadzone Punkty Poboru Opłat.
- Uczniowie szkół podstawowych z Poznania i wszystkich gmin objętych porozumieniami międzygminnymi mogą korzystać z bezpłatnych przejazdów na liniach organizowanych przez ZTM. Wprowadzeniu darmowych przejazdów dla uczniów poświęcona była akcja informacyjno-promocyjna.

  Dodatkowo od grudnia, decyzją Rady Miasta, wprowadzono zmiany potwierdzania prawa do ulg przez uczniów szkół podstawowych oraz posiadaczy niektórych biletów specjalnych.

Zarząd Zieleni Miejskiej

I. Wydatki bieżące

Zadanie budżetowe ZZM/B/001 „Utrzymanie terenów zieleni i zadrzewień”

Dział: 900 Rozdział: 90004

1. Bieżące utrzymanie zieleni

Na terenie zieleni urządzonej o powierzchni ogółem 427,49 ha (47 parków, Cmentarz Zasłużonych Wielkopolan, 120 zieleńców) oraz na terenach zieleni nieurządzonej o powierzchni 88,68 ha powierzonych ZZM do zagospodarowania, prowadzono poza pracami porządkowymi:

- pielęgnację trawników na powierzchni 307,98 ha (wiosenne i jesienne wygrabienie trawników, koszenie wraz z wywozem skoszonej trawy, czyszczenie obrzeży trawników).
- pielęgnację drzew i krzewów (prześwietlono 33 390 m2. krzewów a 27 686 m2 odmłodzono, posadzono 29 055 szt. krzewów i żywopłotów oraz 935 drzew, pielęgnowano skupiny krzewów na powierzchni 25,19 ha, prześwietlono 3 259 szt. koron drzew, wycięto 258 szt. chorych i suchych drzew stanowiących zagrożenie dla bezpieczeństwa mieszkańców oraz usunięto ponad 12 910 szt. samosiewów, przycięto i odchwaszczono żywopłoty i pnącza, podlewano nowe nasadzenia, ,usunięto odrosty przy drzewach oraz na bieżąco uzupełniono pale).
- pielęgnację kwietników i różanek (posadzono 122 761 szt. kwiatów wiosennych, letnich i jesiennych, prowadzono systematyczną ich pielęgnację).
- konserwację małej architektury (utrzymywano i konserwowano 2 258 szt. ławek,

1 475 szt. koszy parkowych oraz urządzenia zabawowe, pergole i ogrodzenia zlokalizowane na terenach parków i zieleńców, zamontowano 68 szt. nowych koszy i 13 szt. nowych ławek parkowych).

- zabiegi z zakresu utrzymania dróg parkowych i schodów terenowych (prace polegały na: zamiataniu i oczyszczaniu z darni),
- niezbędne profilaktyczne i interwencyjne zabiegi chemiczne w celu zwalczenia patogenów stanowiących zagrożenie dla egzystencji drzew i krzewów na terenie parków i zieleńców,
- współpracę z samorządami pomocniczymi w ramach której zrealizowano 46 zadań bieżących przy udziale środków Rad Osiedli, polegające na wzbogaceniu zieleni na terenach działania poszczególnych społeczności lokalnych.

Spośród wielu specjalistycznych prac związanych z bieżącym utrzymaniem obiektów zieleni miejskiej na szczególną uwagę zasługuje:

- posadzenie 57 007 szt. kwiatów letnich
- posadzenie 65 754 szt. kwiatów wiosennych

- działania podjęte w ramach programu ratowania starych, cennych z przyrodniczego i społecznego punktu widzenia drzew w aglomeracji poznańskiej **(**wykonano monitoring rozwoju szrotówka kasztanowcowiaczka wraz z oceną wpływu metod i sposobów stosowanych w latach poprzednich na stan zdrowotny kasztanowców, ocena wpływu nowych adiuwantów do podlewania kasztanowców na poprawę wilgotności podłoża oraz jednorazowa ocena stanu zdrowotnego kasztanowców i platana klonolistnego na terenie Poznania wraz z dokumentacją fotograficzną oraz prowadzono cięcia pielęgnacyjne przy 508 drzewach i założono 4 wiązania elastyczne na kasztanowcach na terenie Miasta Poznania**).**
- kontynuowano uporządkowanie terenu zieleni przy ul. Lotniczej, Piątkowskiej oraz przy ul. Juraszów, ul. Rejewskiego i Korfantego w ramach zadania „Bezpieczne przestrzenie”
- w ramach zadania pn. "Lasek Katyński" posadzono 116 drzew

Ze środków na realizację zadania Zarząd Zieleni Miejskiej utrzymywał:

- oświetlenie ok. 1 694 pkt. świetlnych oraz sfinansowano zużycie energii elektrycznej
- zlecono ochronę Cmentarza Zasłużonych Wielkopolan oraz stały monitoring pomieszczeń technologicznych fontann
- usuwano na bieżąco awarie oraz skutki dewastacji małej architektury, urządzeń na placach zabaw, systemów automatycznego nawadniania zieleni, oświetlenia
- utrzymywano 73 place zabaw dla dzieci, 43 siłowni zewnętrznych, 34 boisk sportowych, skate-park, 8 zestawów urządzeń do street workout, zestaw urządzeń do parkour, ścieżkę zdrowia na terenach parków i zieleńców i zestaw urządzeń - pumptrack
- utrzymywano 14 systemów automatycznego nawadniania zieleni w centrum miasta oraz sfinansowano zużycie wody
- utrzymywano 7 fontann , 2 wodotryski i 2 zamgławiacze
- wykonano profilaktyczne zabiegi z zakresu ochrony roślin na terenie parków
- zlecono wymianę 31 opraw rtęciowych na ledowe w parku na os. Zwycięstwa i na zieleńcu na placu Skłodowskiej-Curie
- przeprowadzono prace konserwacyjne rzeźb
- zlecono naprawy na placach zabaw po przeglądach

Zadanie budżetowe ZZM/B/002 „Grobownictwo wojenne”
Dział: 710 Rozdział:71035

Zarząd Zieleni Miejskiej sprawował prace konserwatorskie zieleni oraz nadzór nad cmentarzami i grobami wojennymi na Cytadeli Poznańskiej i mogiłami wojennymi na cmentarzach parafialnych, a także prowadził prace konserwatorskie przy nagrobku Franciszka Styzińskiego na cmentarzu parafialnym przy ul. Głuszyna oraz prace pielęgnacyjne w koronach drzew na cmentarzach wojennych na stoku Cytadeli Poznania . Wykonał również ekspertyzę muru oporowego przy iglicy.

II. Realizacja zadań finansowanych z NFOŚiGW

Zarząd Zieleni Miejskiej uzyskał środki unijne na realizację projektu jakim jest ‘Park Rataje w Poznaniu’. W 2019 roku w ramach zadania wykonał: odwodnienie terenu, oświetlenie, piargowiska i zimowiska dla ropuchy zielonej, przyłacze wod-kan do skansenu Kolei Średzkiej oraz prowadził pielęgnację gwarancyjną zieleni.

III. Wydatki majątkowe

Zarząd Zieleni Miejskiej realizował inwestycję własne oraz 20 zadań inwestycyjnych przy udziale środków Rad Osiedli.

Przykładowe zadania inwestycyjne w 2019 roku:

- **Rewaloryzacja zieleni parkowej w Śródmieściu:**

  W 2018 r. w ramach zadania wykonał remont fragmentu muru miejskiego na skwerze im. W. Dworzaczka, naprawił balustradę na Wzgórzu Przemysła, wykonał ekspertyzę dendrologiczną 12 drzew w parku im. H. Wieniawskiego, wykonał modernizację alejek parkowych na Cytadeli ,wykonał dokumentację projektowo-kosztorysową zagospodarowania wzdłuż ul. Kościelna, wykonał dokumentację projektowo-kosztorysową rewaloryzacji parku przy ul. Mieszka I/ al. Solidarności, kontynuował zagospodarowanie terenu pomiędzy ul. Jana Pawła II, a ul. Kaliską oraz wykonał pielęgnację gwarancyjną zieleni na placu Nowakowskiego.

- **Budowa parku przy ul. Dolna Wilda**

  W 2019 r w ramach zadania kontynuował budowę parku przy ul. Dolna Wilda wraz z odwodnieniem terenu oraz uporządkował teren dojazdu do parku, prześwietlił 100 starych drzew, posadził 200 krzewów irgi błyszczącej wraz z jej pielęgnacją.

- **Rewaloryzacja parku przy ul. Browarnej**

  W 2019 r. w ramach zadania wzbogacił szatę roślinną parku, wybudował plac zabaw i siłownię zewnętrzną, doposażył małą architekturę parkową w stoły i ławki piknikowe. Posadził 3.800 krzewów róż, 1.326 krzewów ozdobnych, 370 roślin okrywowych, 27 drzew oraz założył 1,8 ha trawników.

- **Rewaloryzacja Parku Drwęskich**

  W 2019 r w ramach zadania rozpoczął rewaloryzację parku, wykonał prace archeologiczne, wykopy i położył rury osłonowe pod monitoring, przebudował oświetlenie oraz wykonał projekt zastępczy.

- **Ogród miododajny na Cytadeli**

  W 2019 r. wykonał dokumentację projektową ogrodu miododajnego na Cytadeli.

IV. DOCHODY JEDNOSTKI

Na uzyskane dochody w okresie sprawozdawczym złożyły się m.in.:

- opłaty za udostępnienie informacji publicznej,
- dochody z tytułu kar za uszkodzenie mienia,
- dochody z tytułu kar umownych od Wykonawców za nienależyte wykonanie usług dotyczących konserwacji i utrzymania zieleni miejskiej,
- dochody z tytułu dzierżaw terenu,
- darowizn,
- wynagrodzenia dla płatnika za terminowe przekazywanie podatku dochodowego i składek ZUS,
- odsetki za nieterminowe płatności należności,
- bezumowne korzystanie z gruntów,
- dochody z tytułu sprzedaży drewna.

Palmiarnia Poznańska

Data	Nazwa wydarzenia
19.01-24.02.2019	Wystawa Sztuki Afrykańskiej. Podczas wystawy można było oglądać eksponaty: rzeźby, obrazy, biżuterię, ręcznie robione przedmioty przywiezione z Afryki przez wystawców.
27.01.2019	Pokaz kotów rasowych. Podczas pokazu można było zobaczyć koty rasowe oraz porozmawiać z ich właścicielami na temat hodowli.
01-10.02.2019	Międzynarodowy Dzień Bez Oleju Palmowego ścieżka zwiedzania. Można było zobaczyć jak wygląda olejowiec gwinejski, dowiedzieć się jakie skutki niesie powstawanie plantacji, pod jaką nazwą kryje się olej palmowy w produktach oraz czy jest możliwy odpowiedzialny olej palmowy.
03.02.2019	Koncert zespołu Work Drum. Koncert odbył się w pawilonie nr III i był uzupełnieniem dla Wystawy Sztuki Afrykańskiej - muzyka zespołu to podróż od surowych brzmień afrykańskiego buszu po nowoczesne imprezowe rytmy europejskich metropolii.
23-24.02.2019	Wystawa Myszy Rasowych. Podczas wystawy można było zobaczyć myszy rasowe oraz porozmawiać z wystawcami na temat hodowli tych zwierząt.
4-17.02.2019	Wystawa pracy artystycznej: „Geny z charakterem. Kod kropli krwi”. Realizacja pracy oparta była o kierunek poszukiwań twórczych inspirowanych badaniami zależności pomiędzy czynnikami genetycznymi a zachowaniem oraz etycznymi aspektami wykorzystania informacji genetycznej.

14-17.02.2019	Walentynki w Palmiarni ścieżka zwiedzania „Pary Palmiarni”. Ścieżka zwiedzania, przybliżyła m.in. sylwetki papug ar Dobrej i Dobrego, papużek nierozłączek czy sagowców.
29.03-26.04.2019	Wystawa Żywych Motyli Egzotycznych oraz Wystawa Motyli Preparowanych.
16-22.04.2019	Wielkanocna wystawa tematyczna w sali dydaktycznej oraz broszura „Rośliny biblijne” do pobrania w kasie Palmiarni.
26.04.2019	Hang drum – koncert w Palmiarni. Na koncercie można było posłuchać dźwięków instrumentu jakim jest hang drum przy akompaniamencie skrzypiec. Koncert zagrały Agnieszka Majewska oraz Natalia Janik-Zajma.
01.05.2019	Koncert gruzińskiego producenta muzyki elektronicznej HVL organizowany przez Projekt Gaik w Palmiarni Poznańskiej.
03.05.2019	Noc w Palmiarni. Pierwsza w tym roku Noc w Palmiarni uświetniona została koncertem muzycznym uczniów szkoły T. Burton.
11.05.2019	Wiosenni Ogrodnicy w Parku Wilsona. Konkurs "Zielony Poznań" co roku pozwala docenić najpiękniejsze poznańskie balkony, tarasy, ogrody przydomowe, działki i pasy zieleni. Jubileuszową edycję konkursu zainaugurował kiermasz "Zielony Poznań", który odbył się 11 maja przed Palmiarnią Poznańską.
11-12.05.2019	Wystawa Storczyków. Podczas wystawy będzie można zobaczyć storczyki różnych gatunków oraz wziąć udział w wykładach dotyczących storczyków oraz pielęgnowania roślin.
25-26.05.2019	Obchody Dnia Żółwia w Palmiarni Poznańskiej. Podczas wydarzenia odbył się pokaz żółwi oraz wykłady tematyczne
30.05-02.06.2019	Wystawa Roślin Owadożernych. Podczas wystawy można było zobaczyć wiele gatunków roślin owadożernych oraz uczestniczyć w pokazach karmienia roślin owadożernych oraz wykładach tematycznych: „Przesadzanie i uprawa roślin owadożernych”
11.06-31.08.2019	Wystawa zdjęć Kamila Stajniaka „Portrety Mrówek”. Zdjęcia wykonane są techniką "focus stacking", polegającą na robieniu serii zdjęć przesuniętych względem siebie o setne milimetra, a następnie połączenia ich w jeden obraz – dzięki temu możemy oglądać mrówki w skali makro.
19.07.2019	Noc w Palmiarni podczas której odbyły się m.in.: krótkie wykłady na temat czekolady zakończone quizem na temat drzew kakaowca; malowanie twarzy w stylu Indian i rdzennej ludności Ameryki Środkowej, informacje na temat fair trade oraz ciekawostki dotyczące kakaowca i czekolady. Wydarzenie współorganizowane z Muzeum Czekolady Poznań
02.07 – 05.09.2019	Wystawa rzeźb Uniwersytetu Artystycznego w Poznaniu Terrra Incognita 5. Kuratorzy: prof. Ewa Twardowska-Sioda i dr Piotr Mastalerz.
08-18.08.2019	Obchody Ogólnopolskiego Dnia Pszczół. Podczas wydarzenia można było zdobyć informacje na temat życia i gatunków pszczół oraz innych owadów zapylających. W niedziele 11 i 18 sierpnia odbyły się spotkania

	z pszczelarzem, który pokazywał jak powstaje miód oraz opowiadał o swojej pracy.
26.06, 10.07, 24.07, 07.08, 21.08.2019	Pokazy filmu „Był sobie las” reż. Luc Jacquet. Film pokazuje cykl lasów pierwotnych i wtórnych rosnących w Peru i Gabonie, uznanych za "zielone płuca" naszej planety.
23.08.2019	Noc w Palmiarni uświetniona koncertem na misach tybetańskich i gongu. Dźwięki i wibracje mis tybetańskich pobudzają nie tylko receptory słuchowe, ale i te umieszczone na skórze oraz błonach śluzowych. Dzięki temu można doświadczyć relaksacji całego ciała oraz umysłu.
31.08.2020	Dożynki Miejskie. 31 sierpnia 2019 roku w Parku Wilsona odbyły się 25 Dożynki Miejskie. W programie pojawiły sięm.in. pokazy florystyczne, wystawa gołębi, animacje dla dzieci, konkurs wiedzy rolniczej czy wioska ginących zawodów.
13.09.2019	Noc w Palmiarni podczas której wystąpią uczniowie wydziałów jazzu i wokalistyki jazzowej Państwowej Szkoły Muzycznej II stopnia im. Fryderyka Chopina oraz Ogólnokształcącej Szkoły Muzycznej II st. im. Jadwigi Kaliszewskiej, znanej jako "Poznańska Szkoła Talentów" w Zespole Szkół Muzycznych przy ul. Głogowskiej 90. Program koncertów będzie bardzo zróżnicowany, w większości wypełniony standardami muzyki jazzowej i przebojami muzyki rozrywkowej.
14-29.09.2019	Wystawa Żywe kamienie niezwykłe sukulenty. Na wystawie prezentowane będą liczne gatunki żywych kamieni oraz inne sukulenty min. z rodzajów aloes, haworsja i gasteria z prywatnej kolekcji Piotra Dzieduszyńskiego. Podczas wystawy będzie można również porozmawiać z ekspertem oraz zasięgnąć rady dotyczącej uprawy żywych kamieni.
16-29.09.2019	Obchody Międzynarodowego Dnia Ochrony Warstwy Ozonowej. Święto obchodzone jest od 1994 roku w rocznicę podpisania Protokołu Montrealskiego. Jego celem jest propagowanie działań oraz wiedzy dotyczących ochrony warstwy ozonowej, która chroni Ziemię i życie na niej przed nadmiernym promieniowaniem słonecznym.
19-20.10.2019	Wystawa Storczyków. W pawilonie III można było podziwiać różne gatunki storczyków oraz uczestniczyć w wykładach tematycznych dotyczących uprawy tych roślin.
23.10.2019	Wystawa chryzantem. 13. Wystawców zaprezentowało około 50 odmian chryzantem ciętych i doniczkowych, gałązkowych, wielo, średnio i drobnokwiatowych. Kwiaty zostały ułożone w pawilonach Palmiarni przez florystów - członków Stowarzyszenia Naukowo-Technicznego Inżynierów i Techników Ogrodnictwa Oddział Poznański.
25.10.2019	Halloweenowa Noc w Palmiarni. Pawilony Palmiarni zmieniły się w siedzibę pająków, upiorów oraz innych strachów, a w pawilonie nr III odbyła się wystawa dyni.

5-24.11.2019	Wystawa Motyli Preparowanych. Na wystawie pojawi się około 50 – 60 gablot z motylami tropikalnymi m.in. z Azji czy Afryki. Będzie można obejrzeć również inne bezkręgowce takie jak, chrząszcze, pająki czy patyczaki.
9-10.11.2019	Tegoroczna, II Edycja Poznańskiego Dnia Jeża będzie dotyczyć nie tylko ochrony i pomocy jeżom europejskim, ale również przeprowadzimy akcję informacyjną dotyczącą dzikich zwierząt bytujących w miastach.
17.11.2019	Koncert muzyki elektronicznej artysty Rogergoon organizowany przez Projekt Gaik.
3-29.12.2019	Wystawa zdjęć wyróżnionych w Ogólnopolskim Konkursie Fotografii Przyrodniczej FOTO-EKO.
14-15.12.2019	Warsztaty z okazji Międzynarodowego Dnia Herbaty. Podczas warsztatów można było poznać smak i zapach różnych rodzajów herbaty, poznać techniki zaparzania herbaty czy ciekawostki związane z uprawą i zbieraniem herbaty.
14.12.2019	Gwiazdka pod Palmami. Wieczorne zwiedzanie Palmiarni uświetnione świąteczną muzyką oraz światłami. W harmonogramie pojawiły się m.in. świąteczne bajki czytane przez dziennikarzy i artystów, warsztaty ozdób świątecznych czy świąteczna ścieżka zwiedzania.
26.12.2019	Świąteczny koncert w Palmiarni Poznańskiej. W pawilonie nr III odbył się koncert kolęd, wystąpili Anita Klepacka – wokal oraz Grzegorz Rudny – fortepian.
28-29.12.2019	Pokaz Gadów. W sali dydaktycznej Palmiarni można było zobaczyć gady m.in. węże, gekony, jaszczurki. W pokazie uczestniczyli hodowcy oraz pasjonaci, którzy dzielili się wiedzą na temat gadów.

Poznańskie Centrum Świadczeń

I. Akcja Świadczeniowa 2019:

Kierując się intencją doskonalenia jakości świadczonych usług oraz faktem, że świadczenia realizowane w Poznańskim Centrum Świadczeń mają charakter okresowy, co związane jest z koniecznością składania co roku nowych wniosków o przyznanie świadczeń rodzinnych, wychowawczych, alimentacyjnych, stypendiów szkolnych oraz świadczenia „Dobry Start'' podjęto działania mające na celu obsłużenie Klientów Centrum w możliwie jak najkrótszym czasie, zapewniając wysoki standard realizowanych usług. W celu realizacji tego zadania przygotowano „Akcję Świadczeniową 2019''.

W celu usprawnienia procesu realizacji zadań w Centrum w trakcie zmiany okresów zasiłkowego i świadczeniowego zaplanowano następujące działania:

1. **Działania związane z zapewnieniem zasobów ludzkich podczas „Akcji Świadczeniowej''**

Każda z komórek organizacyjnych Centrum przedstawiła plan zapotrzebowania w zakresie zasobów ludzkich wymaganych dla sprawnej realizacji zadań w okresie Akcji. Zestawienie potrzeb umożliwiło opracowanie „Planu zatrudnienia podczas akcji świadczeniowej 2019". Dla realizacji założeń przyjętych w Planie wykorzystano alternatywne formy zatrudnienia (roboty publiczne, staże, prace społecznie użyteczne w ramach współpracy z Powiatowym Urzędem Pracy w Poznaniu, staże studenckie przy współpracy z Urzędem Miasta Poznania). Opracowany plan pozwolił na elastyczne zarządzanie zasobami i ich lokowanie zgodnie z potrzebami w zakresie realizacji wzmożonych zadań w Centrum. Przyjęte rozwiązania pozwoliły w sposób znaczący zniwelować czas oczekiwania przez Klientów na obsługę oraz pozwoliły kształtować wizerunek instytucji przyjaznej mieszkańcom.

2. **Działania rozwojowe związane z podnoszeniem kompetencji pracowników PCŚ w ramach realizacji „Akcji Świadczeniowej 2019".**

Na podstawie diagnozy potrzeb rozwojowych ustalono plan szkoleń w ramach przygotowania do akcji świadczeniowej 2019. Szkolenia realizowali pracownicy PCS, a tematyka warsztatów dotyczyła zagadnień merytorycznych i procedur realizowanych w Centrum. Razem zostało przeszkolonych 888 osób (jedna osoba mogła wziąć udział w kilku szkoleniach).

3. **Działania związane z promocją i komunikacją z Klientem**

W ramach przygotowań do „Akcji Świadczeniowej 2019" podjęto działania, których celem było zapewnienie właściwej komunikacji z Klientem oraz promocji oferty świadczeń realizowanych przez Poznańskie Centrum Świadczeń. W ramach kampanii informacyjnej dla Klientów Centrum:

a) przygotowano kampanię informacyjną pod hasłem „Oszczędzaj czas i nie stój w kolejkach":

Celem kampanii było propagowanie wśród Klientów możliwości elektronicznego składania wniosków lub w przypadku składania wniosku w sposób tradycyjny, umawiania wizyty w Poznańskim Centrum Świadczeń. Klienci mają do wyboru trzy sposoby umówienia się na wizytę:

- osobiście w siedzibie Centrum;
- internetowo za pośrednictwem odpowiedniego formularza;

– telefonicznie za pośrednictwem Poznań-Kontakt.

Klienci, którzy złożyli wniosek elektronicznie i udostępnili numer telefonu, otrzymali przypominającą informację za pomocą funkcji sms o możliwości składania wniosków o świadczenie wychowawcze oraz świadczenie „Dobry Start".

b) przygotowano spot informacyjny o akcji świadczeniowej 2019 (we współpracy z Gabinetem Prezydenta) – premiera spotu 24 czerwca 2019 r.

c) przygotowano i umieszczono na stronie internetowej PCS/BIP materiałów o świadczeniach realizowanych w Centrum w przystępnej formie. Materiały dotyczyły m.in. następujących zagadnień:

   – świadczenie „Dobry Start'';
   – Zasiłek rodzinny z dodatkami;
   – Świadczenie wychowawcze;
   – Jednorazowa zapomoga z tytułu urodzenia dziecka;
   – Świadczenie pielęgnacyjne;
   – Zasiłek pielęgnacyjny;
   – Specjalny zasiłek dla opiekuna;
   – Zasiłek dla opiekuna;
   – Dodatek mieszkaniowy;
   – Zryczałtowany dodatek energetyczny;
   – Stypendium szkolne;
   – Zasiłek szkolny;
   – Karta Dużej Rodziny;
   – Wielkopolska Karta Rodziny.
   – Świadczenie „Za Życiem";
   – Poznańska Złota Karta – „Karta Seniora";
   – „Wyprawka dla Gzubka".

Ponadto podstawowe informacje o warunkach przyznawania świadczeń oraz terminach, w których należy o nie zawnioskować zostały umieszczone na monitorach informacyjnych znajdujących w poczekalni dla Klientów Centrum.

d) podjęto działania zmierzające do umieszczenia informacji o oferowanych świadczeniach w lokalnych mediach. Informacje zostały podane w następujących mediach:

- Gazecie „Głos Wielkopolski’’;
- Poznańskim Wydaniu gazety „Fakt’’;
- Poznańskim Wydaniu „Gazety Wyborczej’’;
- Radiu Poznań;
- Radiu Emaus;
- Radiu Afera;
- Radiu Tok FM;
- Radiu Eska;
- Telewizji WTK;
- Telewizji Polskiej;
- Telewizji Trwam;
- Telewizji TVN;
- Telewizji Polsat;
- Telewizji Wielkopolskiej;
- Portalu e-poznan.

e) przygotowano (we współpracy z Gabinetem Prezydenta) konferencji z udziałem Zastępcy Prezydenta Poznania Pana Jędrzeja Solarskiego, która odbyła się w dniu 25 czerwca 2019 r. i dotyczyła organizacji „Akcji Świadczeniowej 2019”.

f) Poznańskiego Centrum Świadczeń brało udział w wydarzeniach plenerowych organizowanych przez Urząd Miasta Poznania, podczas których można było uzyskać informację o ofercie PCS oraz umówić wizytę w Centrum. PCS był obecny podczas:
   - Kiermaszu Zielony Poznań w Parku Wilsona;
   - Inauguracji PDR na Łęgach Dębińskich;
   - Nocy Muzeów z Bramą Poznania;
   - Festynu Rodzinnego na Ostrowie Tumskim;
   - Dniu Sąsiada na ul. Św. Marcina;
   - Białej Sobocie ROD na ul. Bukowskiej;
   - Tu będzie Teatr na ul. Św. Marcin;
   - Białej Sobocie ROD, ul. Piątkowska;
   - Białej Sobocie ROD, ul. Grochowska;
   - Białej Sobocie ROD, ul. Dojazd/Lutycka;
   - Białej Sobocie ROD, ul. Dolna Wilda;

- Dożynkach Miejskich w Parku Wilsona;

g) zorganizowano „Drzwi otwarte w Poznańskim Centrum Świadczeń'' w dniu 1 czerwca oraz 20 lipca 2019 r.

Podczas spotkania pracownicy Poznańskiego Centrum Świadczeń udzielali niezbędnych wyjaśnień oraz wskazówek na temat wypłacanych świadczeń. Pomagali wypełnić wniosek oraz skompletować niezbędną dokumentację. Dla osób, które chciały załatwiać swoje sprawy za pośrednictwem Internetu istniała możliwość założenia oraz potwierdzenia profilu zaufanego, który umożliwił załatwienie sprawy bez konieczności wychodzenia z domu. Natomiast osoby, które wolały złożyć wniosek bezpośrednio w siedzibie Centrum były zachęcane do rezerwacji wizyty na konkretny termin, co zapewniło płynność obsługi Klientów oraz ograniczyły oczekiwanie w kolejce.

h) zmieniono godziny pracy i ustalono dodatkowe dni otwarcia PCŚ

- Dział Obsługi Klienta w dniach od 1 do 31 sierpnia pracował od 7.30 do godz. 18.00
- Dział Obsługi Klienta pracował w soboty sierpnia w godzinach od 9.00 do 14.00

i) zorganizowano dodatkowe Punkty składania wniosków

Mieszkaniec miasta Poznania miał możliwość złożenia wniosku o przyznanie świadczenia wychowawczego w 4 punktach na terenie miasta Poznania.

- PCŚ ul. Wszystkich Świętych 1 - 34 stanowiska obsługowe;
- PCŚ ul. Małachowskiego 10 - 22 stanowiska obsługowe;
- Wydział Działalności Gospodarczej i Rolnictwa ul. 28 Czerwca 1956 R. – 1 stanowisko obsługowe
- Wydział Spraw Obywatelskich i Uprawnień Komunikacyjnych ul. Libelta 16/20 – 1 stanowisko obsługowe.
- Stanowisko informacyjne na zewnątrz budynku przy ul. Wszystkich Świętych 1.

j) umożliwiono Klientowi podglądu poprzez stronę internetową stanu kolejki:

Klient Poznańskiego Centrum Świadczeń miał możliwość za pomocą strony internetowej www.pcs-poznan.pl obserwowania aktualnego ruchu Klientów. Usługa dotyczyła wszystkich punktów, w których można było złożyć wniosek o świadczenie wychowawcze.

k) zestawienie ilościowe spraw:

Świadczenie	**Liczba wniosków w roku 2019**	**Liczba wniosków w roku 2018**
Świadczenie „Dobry Start''	39255	37619
Świadczenie Wychowawcze	67319	36077
Świadczenia rodzinne	17894	19376
Fundusz alimentacyjny	2433	2681
Dodatek mieszkaniowy	8533	9033
Zryczałtowany dodatek energetyczny	4590	4888
Stypendium i zasiłek szkolny	1123	1281
Poznańska Złota Karta Seniora	9917	17638
Postępowania o zwrot opłat za pobyt w Ośrodku dla Osób Nietrzeźwych	5888	17970
Karty dla rodzin 3+	6565	1706
Razem:	163517	148269
W stosunku do roku 2018, w 2019 wpłynęło do Centrum więcej o 15 248 spraw.		

W IV okresie wypłaty świadczenia wychowawczego (lipiec 2019 – grudzień 2019) złożono 63991 wnioski z czego w formie tradycyjnej 10144 oraz 53847 w formie elektronicznej. Wnioski złożone tradycyjnie stanowiły 15% wszystkich przyjętych wniosków natomiast wnioski złożone za pomocą systemów informatycznych stanowiły 85% przyjętych wniosków, na co niewątpliwie miała wpływ możliwość wnioskowania w lipcu tylko w formie elektronicznej oraz ze względu, że świadczenie przysługiwało na każde uprawione dziecko bez względu na dochód rodziny.

Okresy świadczeniowe – wypłata świadczenia wychowawczego 500+	**Liczba wniosków złożonych na podst. kryterium dochodowego**	**Liczba wniosków złożonych poza kryterium dochodowym**	**Łączna liczba złożonych wniosków**
I okres 01.04.2016 – 30.09.2017	19506	20677	40183
II okres 01.08.2017 – 30.09.2018	16150	20173	36323
III okres 01.07.2018 – 30.06.2019	13861	21273	35134
IV okres 01.07.2019 – 31.12.2019	-	63991	63991

Zestawienie złożonych wniosków o świadczenie Dobry Start
w okresie od 01.07.2019 r. do 31.12.2019 r.

Świadczenie „Dobry Start”	**Liczba wniosków złożona w formie tradycyjnej**	**Liczba wniosków złożona w formie elektronicznej**	**Razem:**
Lipiec 2019	0	24036	**24036**
Sierpień 2019	6811	4910	**11721**
Wrzesień 2019	1206	1445	**2651**
Październik 2019	236	240	**476**
Listopad 2019	162	205	**367**
Grudzień 2019	1	0	**1**
Razem:	8416	30836	**39252**

Zestawienie złożonych wniosków o świadczenia z funduszu alimentacyjnego w okresie od 01.07.2018 roku do 30.09.2019 roku (uprawnienia od 01.09.2018 do 30.09.2019):

Fundusz alimentacyjny	**Liczba wniosków złożona w formie tradycyjnej**	**Liczba wniosków złożona w formie elektronicznej**	**Razem:**
Lipiec 2018	0	27	27
Sierpień 2018	1728	23	1751
Wrzesień 2018	347	12	359
Październik 2018	177	2	179
Listopad 2018	81	0	81
Grudzień 2018	34	0	34
Styczeń 2019	37	0	37
Luty 2019	40	0	40
Marzec 2019	38	0	38
Kwiecień 2019	21	1	22
Maj 2019	19	1	20
Czerwiec 2019	20	0	20
Lipiec 2019	16	7	23
Sierpień 2019	30	3	33
Wrzesień 2019	19	2	21
Razem:	2607	78	2685

Zestawienie złożonych wniosków o świadczenia rodzinne w okresie od 01.07.2018 roku do 31.10.2019 (uprawnienia do świadczeń na okres listopad 2018 – październik 2019)

Świadczenia rodzinne	**Liczba wniosków złożona w formie tradycyjnej**	**Liczba wniosków złożona w formie elektronicznej**	**Razem:**
Lipiec 2018	0	182	**182**
Sierpień 2018	6264	130	**6394**
Wrzesień 2018	1656	75	**1731**
Październik 2018	988	49	**1037**
Listopad 2018	1102	23	**1125**

Grudzień 2018	740	11	**751**
Styczeń 2019	829	10	**839**
Luty 2019	849	12	**861**
Marzec 2019	847	4	**851**
Kwiecień 2019	838	8	**846**
Maj 2019	759	10	**769**
Czerwiec 2019	667	12	**679**
Lipiec 2019	737	61	**798**
Sierpień	803	20	**823**
Wrzesień 2019	981	23	**1004**
Październik 2019	857	8	**865**
Razem:	18917	638	**19555**

Budżet wydatkowanych środków na realizację świadczeń wychowawczych, rodzinnych, alimentacyjnych oraz świadczenia Dobry Start w roku 2018 i 2019

Rodzaj świadczeń	**Budżet zadania w roku 2018**	**Budżet zadania w roku 2019**
Świadczenie Wychowawcze	239 726 383,00 zł	378 454 001,02 zł
Świadczenie Dobry Start	14 963 250,00 zł	15 536 689,00 zł
Świadczenia Rodzinne	77 221 754,55 zł	79 106 793,10 zł
Świadczenia z Funduszu Alimentacyjnego	13 971 082,51 zł	12 750 663,55 zł
Razem:	**345 882 470,06 zł**	**485 848 146,67 zł**

II. Pomoc mieszkaniowa

Dział Pomocy Mieszkaniowej realizuje zadania z zakresu dodatków mieszkaniowych, zryczałtowanych dodatków energetycznych, obniżki czynszu, świadczeń pieniężnych dla posiadaczy ważnej Karty Polaka oraz świadczeń pieniężnych dla repatriantów i członków ich rodzin, zapraszanych przez Miasto Poznań. Dodatek mieszkaniowy przyznawany jest na rzecz osób spełniających równocześnie trzy kryteria: posiadających tytuł prawny do zajmowanego lokalu, spełniających kryterium metrażowe oraz kryterium dochodowe i przyznawany jest na częściowe pokrycie wydatków na zajmowany lokal mieszkalny.

W okresie od 01-01-2019 r. do 31-12-2019 r. na realizację tego zadania wydatkowano kwotę 13 701 709,60 zł.

Kolejnym zadaniem, jest zryczałtowany dodatek energetyczny - przysługuje on osobom, którym przyznano dodatek mieszkaniowy, a które jednocześnie są stronami umowy kompleksowej lub umowy sprzedaży energii elektrycznej zawartej z przedsiębiorstwem energetycznym i zamieszkują w miejscu dostarczania energii elektrycznej. W 2019 r. wpłynęło 4590 wniosków o przyznanie zryczałtowanego dodatku energetycznego, wydane zostały 4304 decyzje przyznające dodatek energetyczny, w 287 przypadkach wydano decyzje odmowne, w 19 sprawach wnioski pozostawiono bez rozpatrzenia, natomiast w przypadku 13 wniosków umorzono postępowanie administracyjne. Kwota, która została przeznaczona na realizację zryczałtowanych dodatków energetycznych wynosi 1 297 071,30 zł.

Dział Pomocy Mieszkaniowej realizuje także zadania dotyczące obniżki czynszu. Obniżka przysługuje najemcom lokali wchodzących w skład zasobu mieszkaniowego Miasta Poznania, których średni miesięczny dochód w przeliczeniu na członka gospodarstwa domowego, w okresie trzech miesięcy poprzedzających datę złożenia wniosku nie przekracza 175% kwoty najniższej emerytury w gospodarstwie jednoosobowym i 125% tej kwoty w gospodarstwie wieloosobowym, obowiązującej w dniu złożenia wniosku oraz zajmują lokal nie przekraczający odpowiedniej powierzchni. W 2019 r. wpłynęło 26 wniosków o przyznanie obniżki czynszu. W 23 sprawach wydano oświadczenia o przyznaniu obniżki czynszu, w 1 sprawie o odmowie przyznania obniżki czynszu (z uwagi na przekroczony metraż). W 1 sprawie pozostawiono wniosek bez rozpatrzenia (udzielono odpowiedzi wyjaśniającej – osoba złożyła wniosek w trakcie korzystania z obniżki czynszu). Od 2017 r. Dział Pomocy Mieszkaniowej realizuje zadania polegające na wypłacie świadczenia pieniężnego dla posiadaczy ważnej Karty Polaka. Wypłaty tej dokonuje się na podstawie prawomocnej decyzji Wojewody Wielkopolskiego, przyznającego świadczenie pieniężne osobie, która jest posiadaczem ważnej Karty Polaka. W 2019 r. do PCŚ wpłynęło 241 decyzji o przyznaniu takiego świadczenia pieniężnego, z czego 240 decyzji podlegało realizacji. W przypadku 1 decyzji nie zrealizowano wypłaty z uwagi na brak złożonego przez wnioskodawcę oświadczenia o formie wypłaty. Na realizację ww. zadania została wydatkowana kwota 1 607 303,73 zł.

Ponadto, w roku 2019 r. Poznańskie Centrum Świadczeń przyjęło do realizacji świadczenie pieniężne dla repatriantów i członków ich rodzin zapraszanych przez Miasto Poznań do osiedlania się w Poznaniu. Wypłaty dokonuje się na podstawie uchwały

nr XVII/288/VIII/2019 Rady Miasta Poznania z dnia 24 września 2019 r. w sprawie osiedlania w Poznaniu repatriantów i ich rodzin oraz formy, wysokości i trybu przyznawania pomocy dla repatriantów i członków ich rodzin zapraszanych przez Miasto Poznań do osiedlania się w Poznaniu. Poznańskie Centrum Świadczeń realizuje zadanie polegające na przyznawaniu świadczenia pieniężnego na koszt bieżącego utrzymania zaproszonej do osiedlenia się osoby i członków jej rodziny, przez okres 24 miesięcy. Przez pierwsze 12 miesięcy wypłacana jest kwota po 900,00 zł na każdego członka rodziny i przez kolejnych 12 miesięcy w wysokości 600,00 zł na każdego członka zaproszonej rodziny. Zgodnie z przywołaną uchwałą umożliwia się osiedlenie w Poznaniu maksymalnie 5 rodzinom w ciągu roku kalendarzowego. W 2019 r. były realizowane świadczenia dla 2 rodzin. Wypłaty świadczenia pieniężnego realizowane były od miesiąca X/2019 i wyniosły 13 500,00 zł.

III. Centrum Inicjatyw Rodzinnych

Zadaniem CIR jest w szczególności promowanie rodziny oraz wspieranie jej rozwoju. Szczególną rolą CIR jest budowanie przestrzeni do dialogu oraz integracji lokalnych społeczności. W CIR organizowane są różnorakie wydarzenia dla poznańskich rodzin, a w szczególności dla dzieci, m.in. takie jak czytanie bajek przez znane osoby, zajęcia rozwijające, artystyczne, ale także warsztaty i szkolenia dla rodziców.

W CIR realizowane są m. in. warsztaty dla przyszłych rodziców przygotowujących się do roli rodzica, warsztaty kompetencji wychowawczych, spotkania grupy wsparcia dla rodziców.

W 2019 roku placówkę odwiedziło 10539 klientów, z czego 2720 to dzieci (od początku działalności CIR odwiedziło 24773 klientów, w tym 8116 dzieci).

W ramach projektów realizowanych w 2019 r. zorganizowano m.in.: 43 spotkania „Czytam i Czuję" (w ramach, których 64 znane osobistości ze świata kultury, polityki i sztuki włączyły się do wspólnego czytania oraz zajęć plastycznych z dziećmi), z których skorzystało 934 przedszkolaków, zorganizowano także 252 spotkania dedykowane rodzinom, wśród których 130 miało charakter warsztatowy.

W CIR działa także „Akademia Zdrowia dla Rodziców", z której skorzystało już 189 poznaniaków (dodatkowo 88 osób wzięło udział w projekcie za pośrednictwem relacji na żywo na profilu Facebook'owym), przeszkolono 51 rodziców w zakresie udzielania pierwszej pomocy dzieciom do 10 r. ż. Od początku projektu z warsztatów skorzystało 342 rodziców.

Z poradnictwa w CIR w 2019 roku skorzystało łącznie 71 rodzin, z czego 15 to porady prawne w ramach projektu „Mamy Prawa" współorganizowanego

z Fundacją Matecznik; spotkania w ramach coachingu rodzicielskiego „Dobre Pytanie", z których skorzystało 42 osoby oraz spotkania z psychologiem na temat rozwoju dziecka „Dobre rozmowy" – 14 rodzin. Wszystkie wydarzenia realizowane przez CIR mają charakter otwarty i są bezpłatne. Oprócz wyżej wymienionych wydarzeń, które odbywają się w CIR, zespół Centrum swoją obecnością wspierał w 2019r. aż 17 rodzinnych spotkań na terenie miasta Poznania. Jednym z zadań realizowanych w CIR jest wydawanie kart dla rodzin 3+. W 2019 roku wydano 3855 takich kart. W ramach programu „Wygoda 3+" pracownicy Centrum dostarczali karty do miejsca zamieszkania rodziny. Od początku istnienia CIR z usługi tej skorzystało 113 poznańskich rodzin. Od 2019 roku CIR zajmuje się pozyskiwaniem partnerów do gminnego Programu Poznańska Rodzina Duża. Jest to program zniżek i ulg dla rodzin wielodzietnych. Posiadacze karty mogli korzystać z usług 131 partnerów.

W ramach pełnienia funkcji informacyjnej CIR dysponuje także ofertami poznańskich żłobków, przedszkoli i szkół, informacjami dotyczącymi kultury, sportu oraz możliwości spędzania wolnego czasu. Placówka prowadzi także własną stronę internetową: https://pcs-poznan.pl/index.php/pl/centrum-inicjatyw-rodzinnych, gdzie w 2019 roku zamieszczono 182 artykuły. CIR administruje własnym profilem na portalu społecznościowym Facebook: https://www.facebook.com/centruminicjatywrodzinnych/ (w 2019 roku zamieszczono 287 postów, z czego 50 promujących partnerów gminnego programu Poznańska Rodzina Duża, utworzono 84 wydarzenia). W ramach działań informacyjnych publikowany jest „co piątkowy" newsletter rodzinny (w 2019 wysłano 50 newsletterów do bazy przeszło 26 tys. odbiorców), Ponadto od 2019 roku CIR wysyła także specjalny newsletter dla rodzin wielodzietnych.

IV. Realizacja rządowego programu pomocy uczniom - „Wyprawka Szkolna''

Realizacja Programu nastąpiła na podstawie: Rozporządzenia Rady Ministrów z dnia 17 września 2018 r. w sprawie szczegółowych warunków udzielania pomocy finansowej uczniom na zakup podręczników i materiałów edukacyjnych (Dz. U. z 2018 r. poz. 1796). Dla szkół prowadzonych przez jednostki samorządu terytorialnego Poznańskie Centrum Świadczeń było instytucją pośredniczącą pomiędzy szkołami a Wydziałem Zdrowia i Spraw Społecznych UMP, który dokonywał wypłat przyznanych świadczeń. Centrum zajmowało się również obsługą merytoryczną Programu. Natomiast dla szkół prowadzonych przez osoby prawne nie będące jednostkami samorządu terytorialnego lub przez osoby fizyczne, Centrum zajmowało się kompleksową realizacją programu - poczynając od obsługi merytorycznej po wypłatę świadczenia.

W roku szkolnym 2018/2019 z dofinansowania zakupu podręczników i materiałów edukacyjnych skorzystało **242** uczniów posiadających orzeczenie o potrzebie kształcenia specjalnego, uczęszczających do szkół podstawowych i ponadpodstawowych.

V. Realizacja Programu Stypendiów Marszałka Województwa Wielkopolskiego

Podstawą prawną dla realizacji zadania jest Uchwała Sejmiku Województwa Wielkopolskiego z dnia 22 lipca 2013r. nr XXXVI/715/13 w sprawie udzielania stypendium Marszałka Województwa Wielkopolskiego. Udział Poznańskiego Centrum Świadczeń w programie polegał na:

- przygotowaniu kampanii informacyjnej o zasadach udzielania stypendium, której odbiorcą byli mieszkańcy Poznania;
- przyjęciu wniosków o przyznanie stypendium Marszałka Województwa Wielkopolskiego;
- weryfikacji przyjętych wniosków o stypendium Marszałka Województwa Wielkopolskiego;
- przygotowaniu listy osób spełniających kryteria otrzymania stypendiów i przekazanie jej do Urzędu Marszałkowskiego Województwa Wielkopolskiego.

Do Urzędu Marszałkowskiego Województwa Wielkopolskiego przekazano wnioski 18 uczniów i studentów.

Usługi Komunalne

Przedsięwzięcia zrealizowane przez jednostkę miejską Usługi Komunalne w Poznaniu w 2019 r.

1) w zakresie utrzymania cmentarzy komunalnych:

- wykonanie wokół istniejących pojemników na odpady zabudowy gabionowej – zabudowano 8 zasieków odpadowych, z czego 3 na cmentarzu Miłostowo i 5 na cmentarzu Junikowo (148.215,16 zł);
- urządzenie wypożyczalni sprzętu ogrodowego dla odwiedzających groby bliskich zmarłych – zainstalowano 17 punktów, z czego 11 na cmentarzu Miłostowo i 6 na cmentarzu Junikowo (78.640,00 zł);
- wybudowanie na cmentarzu Junikowo kolumbarium z niszami przeznaczonego do pochówku urn – powstało 36 nisz z możliwością pochowania czterech urn w każdej z nich (86.000,00 zł);

– zabudowanie utwardzonego placu do tymczasowego gromadzenia i przeładunku odpadów z terenu cmentarzu Junikowo konstrukcją z płyt prefabrykowanych zakończonych siatką ocynkowaną – ogrodzony został teren wokół placu z pozostawionym wjazdem dla samochodów ciężarowych (117.342,00 zł);
– rozbudowa istniejących garaży przeznaczonych dla pojazdów elektrycznych – dobudowano na każdym z cmentarzy po jednym segmencie, w którym możliwie jest parkowanie jednego pojazdu elektrycznego (122.483,40 zł);
– uruchomiono pilotażową usługę przewozu seniorów do grobów bliskich pojazdem elektrycznym typu Melex – na każdym z cmentarzy udostępniono po jednym pojeździe (łączny koszt zakupu 120.577,69 zł);

2) **w zakresie rozbudowy sieci toalet automatycznych na terenie Poznania zakończony został III etap**, w ramach którego powstało 6 obiektów – przy ul. Białej, w Parku Cytadela, w Parku im. Kasprowicza, w Parku im. Jana Pawła II, przy wejściu na cmentarzu Junikowo od ul. Grunwaldzkiej (2 172 764,50 zł);

Konstrukcje gabionowe na zewnątrz koszy na odpady – Miłostowo i Junikowo

Zabudowa gabionowa koszy na odpady na Junikowie
Źródło: Archiwum UK

Wypożyczalnie sprzętu ogrodowego – Miłostowo i Junikowo

Wypożyczalnia na cmentarzu Junikowo
Źródło: Archiwum UK

Wybudowanie kolejnego modułu kolumbarium z niszami na urny - Junikowo

Kolumbarium
Źródło: Archiwum UK

Ogrodzenie placu do tymczasowego gromadzenia odpadów - Junikowo

Zabudowa placu – widok od strony południowej i wschodniej
Źródło: Archiwum UK

Rozbudowa istniejących garaży dla pojazdów elektrycznych – Miłostowo i Junikowo

Garaż na cmentarzu Junikowo
Źródło: Archiwum UK

Zakup pojazdów elektrycznych do obsługi przewozów seniorów – Miłostowo i Junikowo

Melex – cm. Junikowo
Źródło: Archiwum UK

Nowe toalety automatyczne – Park im. Jana Pawła II, ul. Biała, Park Cytadela
Źródło: Archiwum UK

Straż Miejska Miasta Poznania

- Strażnicy Straży Miejskiej Miasta Poznania realizowali zadania ustawowe, w szczególności dotyczące: ochrony spokoju i porządku w miejscach publicznych, współdziałania z właściwymi podmiotami w celu ratowania zdrowia lub życia oraz kontroli ruchu drogowego. Ponadto wykonywali zadania wynikające z przepisów prawa miejscowego uchwalonych przez Radę Miasta Poznania. Wywiązując się z nałożonych zadań osiągnęli następujące efekty:
  - ujęli 13 sprawców czynów noszących znamiona przestępstwa;

- przekazali Policji 946 informacji w sprawach właściwych dla jej kompetencji lub takich, których nie mogli załatwić we własnym zakresie z powodu braku uprawnień;
- zabezpieczyli 92 miejsca zdarzeń do czasu przybycia Policji, Państwowej Straży Pożarnej bądź innych specjalistycznych służb powołanych do usunięcia istniejącego zagrożenia;
- udzielili 40 asyst pracownikom administracji państwowej i samorządowej, a także właścicielom i administratorom nieruchomości;
- wydali 7.206 zaleceń odpowiedzialnym podmiotom w zakresie zaniedbań wymagających podjęcia działań (dotyczących między innymi czystości i porządku, bezpieczeństwa architektonicznego i komunikacyjnego oraz zniszczeń i awarii urządzeń infrastruktury miejskiej);
- doprowadzili do usunięcia 921 pojazdów, których stan wskazywał na to, że nie są używane lub zostały pozostawione bez tablic rejestracyjnych;
- wystawili 2.008 dyspozycji usunięcia pojazdów pozostawionych w miejscach, gdzie jest to zabronione i utrudnia ruch lub w inny sposób zagraża bezpieczeństwu;
- założyli 17.381 urządzeń blokujących na koła niewłaściwie zaparkowanych pojazdów;
- wylegitymowali 59.298 osób;
- pouczyli 11.298 osób;
- skierowali 4.075 wniosków o ukaranie do Sądu Rejonowego;
- ukarali mandatami karnymi 43.542 osoby.

- Ponadto strażnicy miejscy wykonywali zadania bieżące wynikające ze zgłoszonych 81.851 interwencji, z czego największa liczba dotyczyła nieprawidłowego parkowania pojazdów – 52.918; niezachowania czystości i porządku – 6.280; zwierząt – 4.938 (w tym 875 zgłoszenia o pojawieniu się dzików lub lisów w terenie zurbanizowanym - podjęte działania doprowadziły do potwierdzenia 87 interwencji, skutkiem czego powiadomiono Centrum Zarządzania Kryzysowego Miasta Poznania o konieczności podjęcia dalszych czynności); spożywania alkoholu w miejscach publicznych i osób nietrzeźwych – 3.690; spalania odpadów – 3.571; zagrożenia życia i zdrowia – 2.602; awarii i uszkodzeń infrastruktury miejskiej – 2.019. Największą liczbę spraw zgłoszono

telefonicznie poprzez kontakt za pomocą numeru alarmowego – 41.497 oraz przy wykorzystaniu kanałów łączności elektronicznej – 32.134.

- Do realizacji bieżących działań w szerokim zakresie wykorzystywano pracę operatorów monitoringu miejskiego, którzy zaobserwowali 7.783 zdarzenia wymagające podjęcia interwencji, przekazując je do załatwienia właściwym terytorialnie referatom Straży Miejskiej Miasta Poznania (6.883) lub komisariatom Policji (900). Zdecydowana większość zakończyła się skuteczną interwencją, dzięki szybkiej reakcji i sprawnemu działaniu strażników, załatwiających z reguły sprawy porządkowe, jak i policjantów rozwiązujących sytuacje związane z bezpieczeństwem.
- Wypełniając zadania wynikające z ustawy o wychowaniu w trzeźwości i przeciwdziałaniu alkoholizmowi, po wskazaniu takiej potrzeby przez lekarzy lub ratowników medycznych, 1.045 osób, które znajdowały się w okolicznościach zagrażających ich zdrowiu lub życiu przewieziono transportem SMMP do wytrzeźwienia w Ośrodku dla Osób Nietrzeźwych na ulicy Podolańskiej w Poznaniu; do miejsca zamieszkania, pozostawiając pod opieką rodziny lub do placówki medycznej. Zapobiegając spożywaniu alkoholu w miejscach objętych zakazem, strażnicy podjęli 2.179 interwencji, nakładając 1.414 mandatów karnych w związku z naruszaniem postanowień ustawy.
- Strażnicy podejmowali także czynności zmierzające do zapewnienia bezpieczeństwa osobom bezdomnym. Samodzielnie, jak również realizując 1.606 zgłoszeń mieszkańców, kontrolowali miejsca bytowania bezdomnych we współpracy z Miejskim Ośrodkiem Pomocy Rodzinie oraz Policją, reagując jednocześnie na przypadki zakłócania przez nich spokoju i porządku publicznego. Z napotkanymi osobami przeprowadzili rozmowy, informując o wszelkich możliwościach otrzymania pomocy socjalnej bądź medycznej.
- Przeciwdziałając żebractwu systematycznie kontrolowali miejsca znane z uprawiania tego procederu. Przeprowadzone działania ukierunkowane były na rzecz zminimalizowania problemu i doprowadziły do ujawnienia 728 osób, w tym 175 obcokrajowców, proszących przechodniów o datki. Przeprowadzone rozmowy spowodowały, że wszystkie osoby oddaliły się po otrzymaniu informacji, gdzie mogą otrzymać pomoc socjalną. Miejsca najczęstszego występowania tego zjawiska to okolice marketów i sklepów dużych sieci handlowych, kościołów, dworców autobusowych, a także na skrzyżowaniach i ulicach o dużym natężeniu ruchu pieszego i kołowego.

- Zadania profilaktyczne prowadzone były głównie przez Zespół Profilaktyki, którego działania w zajęciach edukacyjnych dostosowywano do danej grupy docelowej. Udział w nich odbywał się najczęściej w ramach zaproszeń ze strony placówek oświatowych, specjalnych i środowiskowych, świetlic, klubów dla dorosłych oraz osiedlowych domów kultury. Strażnicy prowadzili lub współuczestniczyli w 2.161 przedsięwzięciach, w których udział wzięło 40.370 osób. Służba prewencyjna pełniona w okolicach szkół miała na celu zapobieżenie dewastacjom, przebywaniu w ich pobliżu niepożądanych osób spożywających alkohol czy zakłócających spokój i porządek publiczny.
- Współpracując z Policją realizowano zadania w rejonach dzielnic, prowadzono wspólne patrole na rzecz bezpieczeństwa dzieci i młodzieży, działano na rzecz jednostek pomocniczych miasta oraz zabezpieczano imprezy i uroczystości odbywające się na terenie miasta. Wymiana informacji między służbami i podejmowane działania w znacznym stopniu poprawiają porządek publiczny i bezpieczeństwo mieszkańców. Największa liczba wspólnych służb strażników z policjantami odbyła się w celu zapewnienia bezpieczeństwa i porządku w ruchu drogowym z Wydziałem Ruchu Drogowego Komendy Miejskiej Policji – 191, ze szczególnym uwzględnieniem rejonu ulicy Święty Marcin, gdzie po oddaniu wyremontowanego odcinka do użytku, kontrolowano stosowanie się przez kierujących do obowiązujących przepisów.
- Dla poprawy czytelności komunikacyjnej miasta prowadzono systematyczne kontrole oznakowania poszczególnych posesji numerem porządkowym oraz sprawdzano oświetlenie osiedli, ulic, parków i placów. Wobec winnych zaniedbań stosowano środki prawne i obligowano do usunięcia uchybień.
- Podczas przeprowadzonych 1.324 kontroli taksówek osobowych świadczących usługi sprawdzano, czy respektowane są przepisy porządkowe związane z przewozem taksówkami na terenie miasta Poznania. Podczas podjętych działań ujawniono 94 nieprawidłowości dotyczące oznaczenia pojazdów.
- Podczas codziennych patroli sprawdzano także porządek w ruchu drogowym, w szczególności zwracając uwagę na nieprawidłowo zaparkowane pojazdy utrudniające poruszanie się innym użytkownikom drogi.
- Działając na rzecz porządku i bezpieczeństwa Straż Miejska Miasta Poznania współpracowała z 42 jednostkami pomocniczymi istniejącymi na terenie miasta. Struktura organizacyjna Straży Miejskiej Miasta Poznania uwzględnia podział stosowany przez jednostki samorządowe, przydzielając do współpracy 42 strażników,

przy zachowaniu zasady, że do każdej jednostki oddelegowany jest 1 strażnik (za wyjątkiem terenu działania Rady Osiedla Stare Miasto, gdzie przyporządkowanych jest 2 strażników, ze względu na specyfikę śródmiejskiego rejonu i ilość podejmowanych spraw), zajmujący się obszarem działania przypisanej do niego rady. Informacje na temat stanu bezpieczeństwa i porządku pozyskiwane przez strażników w trakcie wspólnych narad, komisji, wizji lokalnych i innych roboczych spotkań stanowiły wskazania do podejmowania działań, a najczęściej dotyczyły zaniedbań porządkowych, nieprzepisowego parkowania pojazdów, gromadzenia się osób spożywających alkohol oraz zakłócania spokoju i porządku publicznego. Działania te w dużym stopniu realizowane były w oparciu o program „Bezpieczna dzielnica – bezpieczny mieszkaniec", w ramach którego cykliczne spotkania przedstawicieli poszczególnych organów i instytucji w nim uczestniczących odbywały się raz w miesiącu w siedzibach komisariatów Policji, w wyniku których strażnicy miejscy podjęli 320 wskazanych spraw mieszczących się w ich kompetencjach.

- W związku z wejściem w życie przepisów uchwały Rady Miasta Poznania w sprawie utworzenia „Parku Kulturowego Stare Miasto w Poznaniu", dotyczącej poprawy jakości przestrzeni publicznej, strażnicy miejscy prowadzili działania informacyjne, a następnie, po upływie okresu dostosowawczego do jej zapisów, podejmowali działania restrykcyjne, mające na celu zdyscyplinowanie odpowiedzialnych za wdrożenie zmian.
- W trakcie służb strażnicy miejscy ujawnili i spowodowali usunięcie 677 nielegalnych wysypisk odpadów, doprowadzając do likwidacji przez 54 sprawców, a w sprawie pozostałych wnioskując o usunięcie do Wydziału Gospodarki Nieruchomościami Urzędu Miasta Poznania lub innych podmiotów. Podjęli również 3.213 działań w zakresie kontroli spalania w domowych instalacjach grzewczych bądź palenia ognisk, z czego 415 zakończyło się zastosowaniem środków prawnych oraz przeprowadzili 4.645 kontroli 137 placów budów i terenów do nich przylegających pod kątem czystości ulic oraz zabezpieczeń przeciwko roznoszeniu nieczystości i odpadów z terenów inwestycji. Stwierdzone nieprawidłowości skutkowały zastosowaniem 178 środków prawnych wobec osób odpowiedzialnych.
- W ramach codziennych służb systematycznym kontrolom poddawane były tereny rekreacyjne zagrożone zaśmiecaniem, place zabaw oraz strzeżone i dzikie kąpieliska. Stwierdzane uwagi były przekazywane na bieżąco administratorom, którzy doprowadzali miejsca i obiekty do właściwego stanu.

- Kontrolując zachowanie wymogów związanych z trzymaniem zwierząt, strażnicy zastosowali 374 środki prawne wobec właścicieli psów nieprzestrzegających obowiązku sprzątania nieczystości, ochronnego szczepienia przeciw wściekliźnie oraz zachowania środków bezpieczeństwa przy trzymaniu zwierzęcia. Do Schroniska dla Zwierząt przekazali 361 bezdomnych psów, 136 kotów oraz sporadycznie inne zwierzęta, a do Uniwersyteckiego Centrum Medycyny Weterynaryjnej 654 ptaki.
- Dla zapewnienia właściwej realizacji zadań deratyzacyjnych, strażnicy miejscy przeprowadzili kontrole 1.408 posesji, mające na celu ujawnienie właścicieli, którzy nie stosowali się do tego obowiązku. Wobec odpowiedzialnych podmiotów stosowali postępowania mandatowe lub pouczenia, zobowiązując jednocześnie do usunięcia zaniedbań.
- W 2019 roku Straż Miejska Miasta Poznania zabezpieczała 293 różnego rodzaju zgromadzenia, uroczystości, festyny oraz imprezy o charakterze patriotycznym, kulturalnym, religijnym, społecznym, handlowym, artystycznym lub sportowym. Zaangażowanie w tych działaniach było zróżnicowane w zależności od rodzaju przedsięwzięcia. W czasie zabezpieczanych przez strażników miejskich imprez nie odnotowano negatywnych zdarzeń skutkujących zagrożeniem dla uczestników wydarzeń czy osób trzecich.